



PRESIDENZA DEL CONSIGLIO DEI MINISTRI

# *Comitato Nazionale*

## *Aree Interne*

Rapporto di Istruttoria per la  
Selezione delle Aree Interne

*Regione*

**Sicilia**

## Istruttoria

A seguito di interlocuzioni informali, si è svolto, in data 16 marzo 2022, l'incontro bilaterale tra la Regione Siciliana, il Dipartimento per le Politiche di Coesione (DPCoe) e il Nucleo di Valutazione e Analisi per la Programmazione (NUVAP). In questa riunione, la Regione ha confermato la volontà di dare continuità e sostenibilità agli interventi posti in essere nelle 5 aree della programmazione 2014-2020, ma ha anche esplicitato l'intenzione di modificare i perimetri di 4 di queste aree (Madonie, Nebrodi, Val Simeto, Calatino), allargando i confini di quelle che nella programmazione 2014-2020 erano le aree progetto. Nessuna richiesta di ripermimetrazione è stata presentata per la quinta l'area della programmazione 2014-2020 (Terre Sicane), la quale prosegue nella programmazione della Strategia Nazionale Aree Interne (SNAI) 2021-2027 con il perimetro a suo tempo definito.

Nei diversi incontri e nelle proposte regionali che si sono succeduti, si è cercato di limitare - coerentemente con quanto stabilito dall'Accordo di Partenariato - la dimensione delle ripermimetrazioni, includendo il minor numero possibile di comuni ex area strategica (dove presenti) e l'aumento del numero di abitanti.

L'istruttoria si basa sul contenuto dell'ultimo dossier regionale inviato in data 5 settembre (Prot. DPCoe 6080). Tale dossier conferma il materiale precedentemente presentato (dossier luglio 2022) relativo alle prime quattro nuove aree interne 2021-2027 (Corleone, Troina, Bronte, Mussomeli), già oggetto di istruttoria e approvato durante la riunione del Comitato Tecnico Aree Interne (CTAI) del 20 luglio 2022. Sulla base del disegno programmatico caratterizzato da un forte impegno sulle strategie territoriali (Urbane e d'Area Interna), l'Amministrazione Siciliana intende, in considerazione dell'alto numero di comuni classificati come interni (306 enti considerati in condizioni di perifericità significativa su 391 comuni totali), destinare ingenti risorse, anche in OP5, al fine di finanziare tutte le aree interne istruite - anche quelle che non troveranno capienza nelle risorse nazionali SNAI - e sempre nel rispetto dello stesso metodo.

Aree 2014-20 ripermimtrate:

- **Area Interna "Madonie"** (26 comuni, circa 63.000 abitanti);
- **Area Interna "Nebrodi"** (29 comuni, circa 79.000 abitanti);
- **Area Interna "Val Simeto"** (4 comuni, circa 69.000 abitanti);
- **Area Interna "Calatino"** (9 comuni, circa 76.000 abitanti).

Area 2014-20 non ripermimetrata:

- **Area Interna "Terre Sicane"** (12 comuni, circa 46.000 abitanti).

La Regione ha inoltre indicato di voler proporre 6 nuove Aree per il ciclo 2021/2027, in questo ordine di priorità:

- **Area Interna "Corleone"** (16 comuni, circa 48.000 abitanti);
- **Area Interna "Troina"** (14 comuni, circa 83.000 abitanti);
- **Area Interna "Bronte"** (11 comuni, circa 46.000 abitanti);

- **Area Interna “Mussomeli”** (11 comuni, circa 42.000 abitanti);
- **Area Interna “Santa Teresa di Riva”** (15 comuni, circa 30.000 abitanti);
- **Area Interna “Palagonia”** (6 comuni, circa 56.000 abitanti).

#### Incontri Bilaterali

- 16 marzo 2022
- 05 aprile 2022
- 06 luglio 2022
- 04 agosto 2022

### Mappa tematica con individuazione delle Aree SNAI 2014 – 2020 e le nuove aree candidate per la programmazione 2021 – 2027

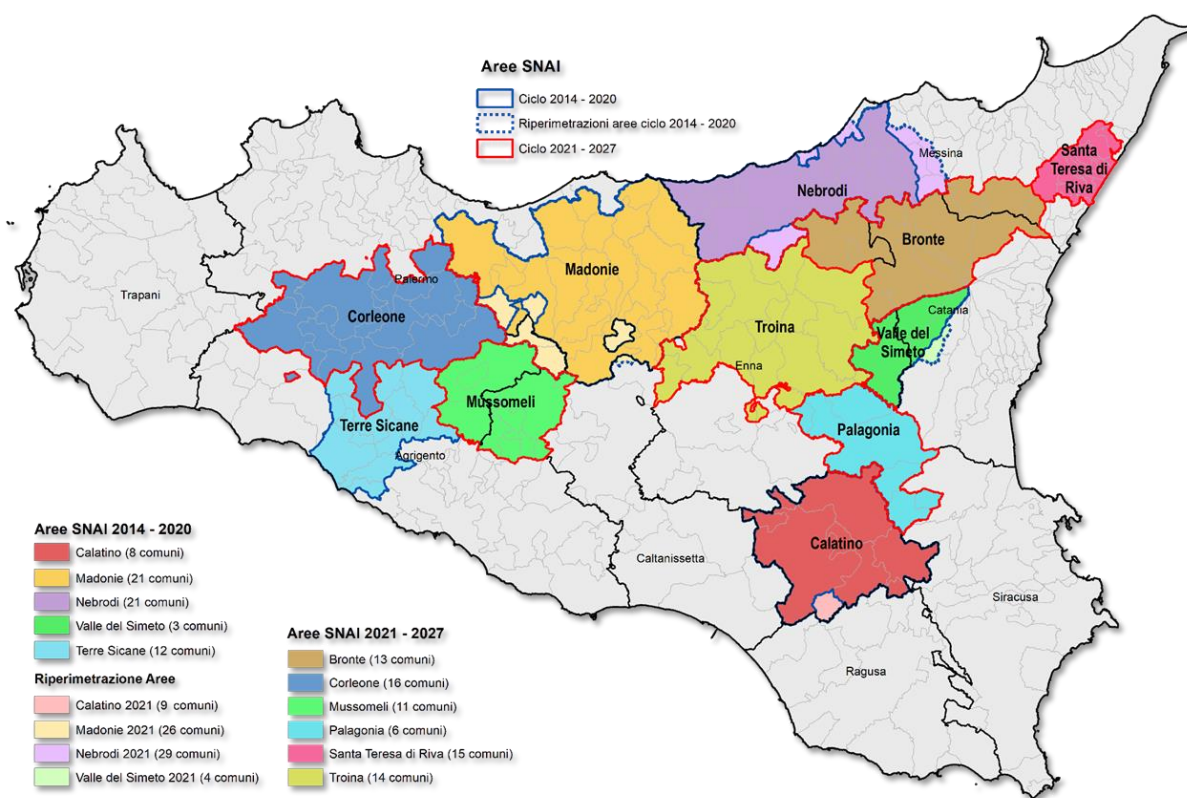

## Regione Sicilia

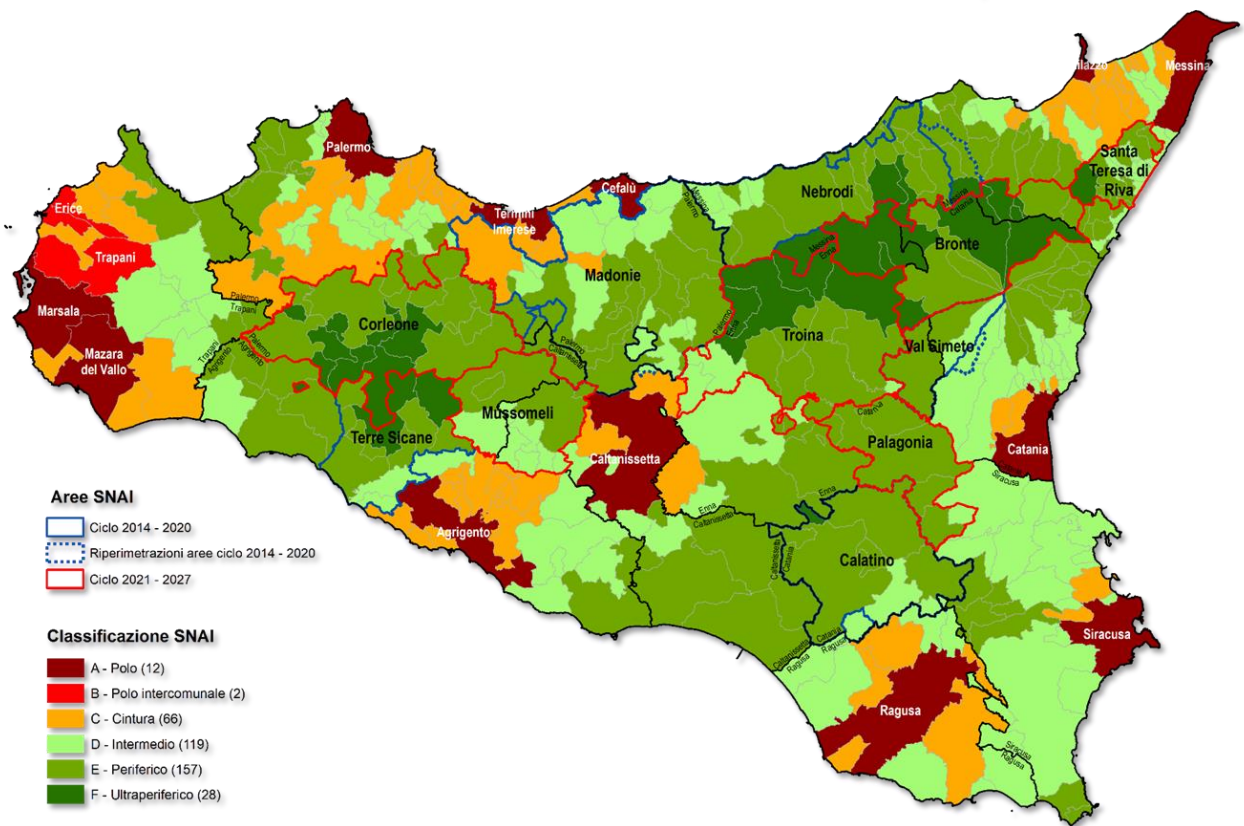

Fonte: Le cartografiche e i dati tabellari contenuti del documento sono stati elaborati su dati ISTAT (ultimo agg. febbraio 2022)

## Aree Ciclo 2014-2020

### 1 Valle del Simeto 2021

Città Metropolitana di Catania e Libero Consorzio Comunale di Enna

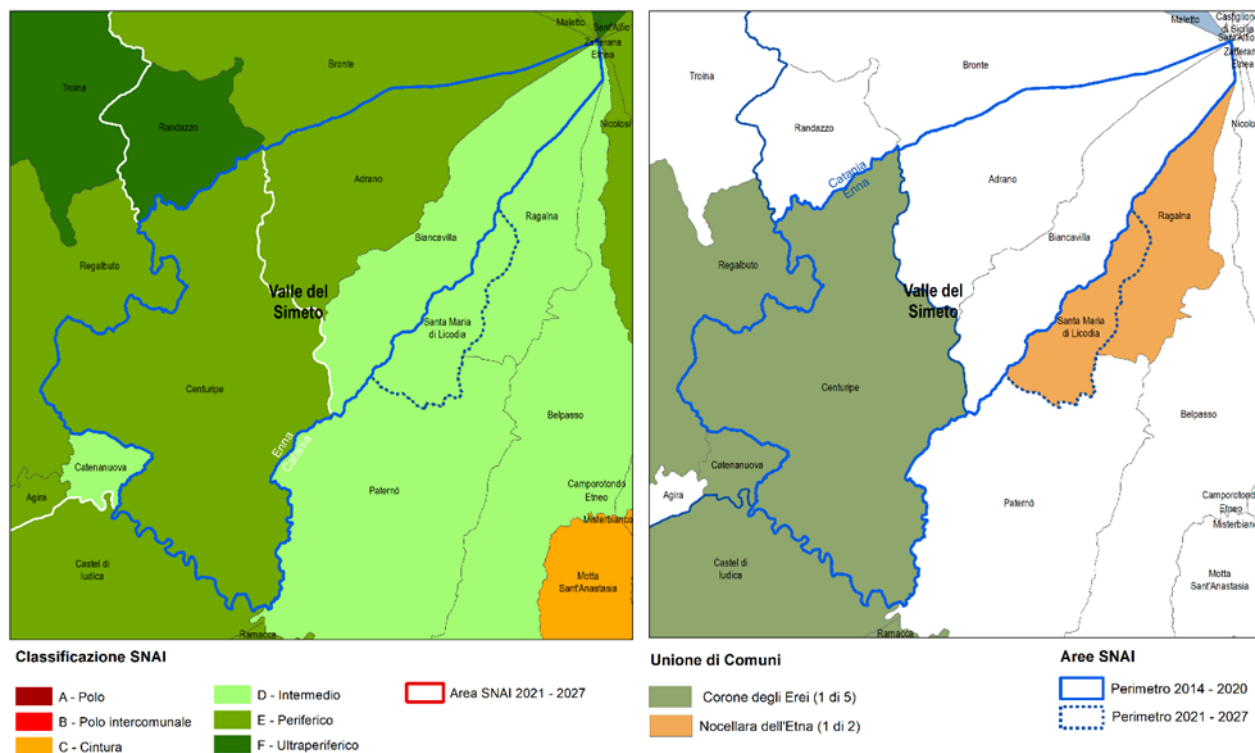

La Regione Siciliana ha chiesto l'inserimento nell'area del comune di Santa Maria di Licodia, ente locale facente parte dello stesso Sistema Locale del Lavoro (SLL) di Adrano e con la medesima destinazione prevalente degli altri comuni dell'area (Catania). Il comune di Santa Maria di Licodia è classificato come intermedio e ha una popolazione pressoché stabile (+1% rispetto al dato 2011). L'area interna sperimentale, nella sua configurazione originaria, era stata limitata ai tre soli comuni che si raccoglievano spontaneamente nel "Patto per il fiume Simeto", date le loro elevate dimensioni demografiche. Rispetto alle proposte di ripermimetrazione precedenti, quest'ultima è risultata più accettabile rispetto ai criteri stabiliti.

Comuni	Classi SNAI 2020	Comune di destinazione prevalente	Tempi medi di percorrenza (minuti)	Popolazione residente ISTAT 2011	Popolazione residente ISTAT 2020	Variazione demografica 2011 - 2020
<b>Adrano</b>	E - Periferico	Catania	44,7	35.549	33.926	-4,57%
<b>Biancavilla</b>	D - Intermedio	Catania	39,5	23.703	22.987	-3,02%
<b>Centuripe</b>	E - Periferico	Catania	50,2	5.599	5.172	-7,63%
<b>TOTALE AREA</b> nr comuni 3	Aree interne 100 %		<b>44,80</b>	<b>64.851</b>	<b>62.085</b>	<b>-4,27%</b>
<b>Santa Maria di Licodia</b>	D - Intermedio	Catania	34,8	7.322	7.395	1,00%
<b>Totale parziale</b> nr comuni 1	Aree interne 100 %		<b>34,8</b>	<b>7.322</b>	<b>7.395</b>	<b>1,00%</b>
<b>TOTALE AREA</b> nr comuni 4	Aree interne 100 %		<b>42,30</b>	<b>72.173</b>	<b>69.480</b>	<b>-3,73%</b>

L'Area risulta pertanto composta da **4** comuni, appartenenti al Libero Consorzio Comunale di Enna e alla Città Metropolitana di Catania: *Adrano, Biancavilla, Centuripe e Santa Maria di Licodia*.

La popolazione nei comuni classificati aree interne è di **69.480 ab. (dato 2020)** pari al **100%** del totale della popolazione dell'area.

Gli enti locali sono classificati secondo la seguente distribuzione: **2** intermedi e **2** periferici con una percentuale pari al **100% di comuni in aree interne**. Relativamente alla destinazione prevalente, tutti i comuni gravitano su Catania. Il dato della popolazione al 2020 mostra una flessione (**-3,73%**) rispetto al censimento 2011 (var. dem. 2011-2020 regionale pari al **-3,34%**). Nello specifico solo il comune di Santa Maria di Licodia registra un trend demografico positivo.

Nessuno dei comuni rientra nella categoria dei cosiddetti "piccoli comuni" (sotto i 5.000 ab).

La densità abitativa dell'area è pari a **196,29 ab/km<sup>2</sup>**, in un contesto dove il dato regionale è di **187,12 ab/km<sup>2</sup>**, quello della Città Metropolitana di Catania è pari a **300,57 ab/km<sup>2</sup>** e infine il Libero Consorzio Comunale di Enna si caratterizza per una densità abitativa di **61,25 ab/km<sup>2</sup>**.

L'area si sviluppa su una superficie totale pari a **353,97 km<sup>2</sup>**, dove il comune con la maggiore estensione, pari a **174,19 km<sup>2</sup>**, è Centuripe, mentre l'ente con le dimensioni più contenute è Santa Maria di Licodia con una superficie di **26,28 km<sup>2</sup>**.

### Indice di compattezza intercomunale

L'area è composta da 4 comuni e solo due di questi sono membri di una Unione di comuni come di seguito riportato:

- il comune di Centuripe fa parte dell'Unione di Comuni **Corone degli Erei** (non segnalata nel dossier regionale del 16 agosto e nell'aggiornamento del 5 settembre, ma risultante da una verifica effettuata durante l'istruttoria)
- il Comune di Santa Maria di Licodia fa parte dell'Unione di Comuni di **Nocellara dell'Etna**.

I comuni di Adrano e Biancavilla non risultano in nessuna forma associativa. Tuttavia, durante la programmazione precedente, questi enti hanno mostrato una forte coesione e una buona capacità di lavorare insieme.

L'area, nella configurazione 2014-2020 (3 comuni), ha scelto di associare due funzioni/servizi tramite due convenzioni ex art. 30 del D.lgs. 18 agosto 2000, n. 267 (T.U.E.L.):

- "Edilizia scolastica, organizzazione e gestione dei servizi scolastici"
- "Trasporto pubblico locale a finalità sociale e la mobilità integrata".

Il comune di Adrano svolge il ruolo di capofila.

In considerazione del minore aumento di popolazione proposto rispetto alle precedenti versioni della richiesta, del numero ridotto dei comuni dell'area proposta e della sua natura sperimentale, si considera questa **riperimetrazione accettabile**.

## 2 Nebrodi 2021

Città Metropolitana di Messina

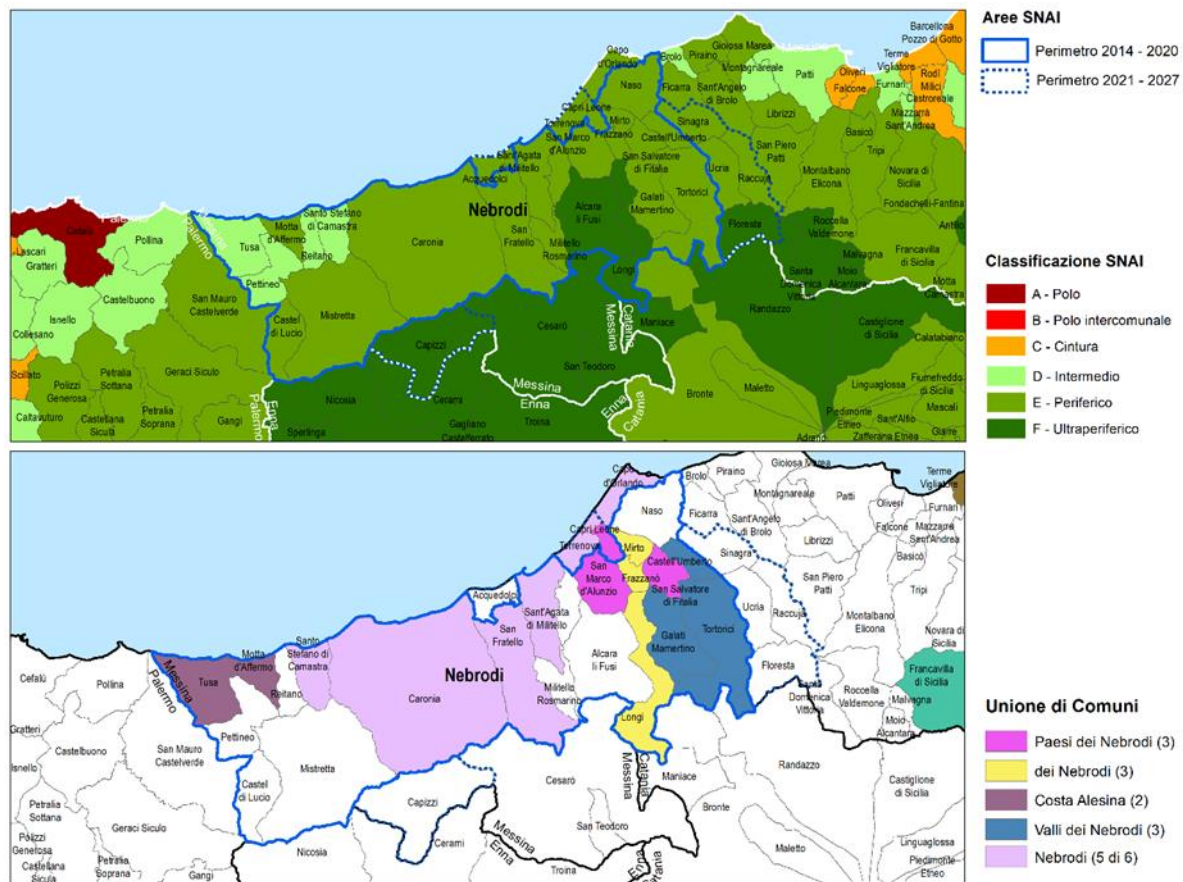

Con la proposta di ripermimetrazione, vengono aggiunti all'originaria area interna composta da 21 comuni, 8 enti locali facenti parte dell'area strategica e classificati periferici o ultraperiferici. L'Area risulta pertanto composta da **29** Comuni, appartenenti alla Città Metropolitana di Messina: *Acquedolci, Alcara li Fusi, Capizzi, Capri Leone, Caronia, Castel di Lucio, Castell'Umberto, Floresta, Frazzanò, Galati Mamertino, Longi, Militello Rosmarino, Mirto, Mistretta, Motta d'Affermo, Naso, Pettineo, Raccuja, Reitano, San Fratello, San Marco d'Alunzio, San Salvatore di Fitalia, Sant'Agata di Militello, Santo Stefano di Camastra, Sinagra, Torrenova, Tortorici, Tusa e Ucria.*

La popolazione nei comuni classificati aree interne è di **79.210 ab.** pari al **100%** del totale degli abitanti dell'area.

Comuni	Classi SNAI 2020	Comune di destinazione prevalente	Tempi medi di percorrenza (minuti)	Popolazione residente ISTAT 2011	Popolazione residente ISTAT 2020	Variatione demografica 2011 - 2020
Alcara li Fusi	F - Ultraperiferico	Milazzo	75	2.072	1.763	-14,91%
Caronia	E - Periferico	Cefalù	49,6	3.463	3.097	-10,57%
Castel di Lucio	E - Periferico	Cefalù	57	1.366	1.206	-11,71%
Castell'Umberto	E - Periferico	Milazzo	59,8	3.295	2.872	-12,84%
Frazzanò	E - Periferico	Milazzo	56,4	755	601	-20,40%
Galati Mamertino	E - Periferico	Milazzo	63	2.794	2.361	-15,50%
Longi	F - Ultraperiferico	Milazzo	67	1.562	1.348	-13,70%
Militello Rosmarino	E - Periferico	Milazzo	63	1.334	1.197	-10,27%
Mirto	E - Periferico	Milazzo	54,6	1.000	913	-8,70%
Mistretta	E - Periferico	Cefalù	44,1	5.014	4.434	-11,57%
Motta d'Alunzio	E - Periferico	Cefalù	45,8	828	670	-19,08%
Naso	E - Periferico	Milazzo	51,2	4.015	3.523	-12,25%
Pettineo	D - Intermedio	Cefalù	38,8	1.433	1.240	-13,47%
Reitano	D - Intermedio	Cefalù	35,2	829	733	-11,58%
San Fratello	E - Periferico	Cefalù	61,6	3.942	3.350	-15,02%
San Marco d'Alunzio	E - Periferico	Milazzo	61,1	2.083	1.830	-12,15%
San Salvatore di Fitalia	E - Periferico	Milazzo	59,2	1.378	1.178	-14,51%
Sant'Agata di Militello	E - Periferico	Cefalù	45,3	12.803	11.989	-6,36%
Santo Stefano di Camastra	D - Intermedio	Cefalù	33,5	4.674	4.416	-5,52%
Tortorici	E - Periferico	Milazzo	60,9	6.732	5.908	-12,24%
Tusa	D - Intermedio	Cefalù	31,6	3.051	2.663	-12,72%
<b>TOTALE AREA</b> <i>nr comuni 21</i>	Aree interne <b>100 %</b>		<b>53,03</b>	<b>64.423</b>	<b>57.292</b>	<b>-11,07%</b>
Acquedolci	E - Periferico	Cefalù	47,7	5.744	5.466	-4,84%
Capizzi	F - Ultraperiferico	Cefalù	93,7	3.347	2.918	-12,82%
Capri Leone	E - Periferico	Milazzo	44,1	4.516	4.293	-4,94%
Floresta	F - Ultraperiferico	Milazzo	77,8	516	447	-13,37%
Raccuja	E - Periferico	Milazzo	60,5	1.139	899	-21,07%
Sinagra	E - Periferico	Milazzo	49,4	2.760	2.515	-8,88%
Torrenova	E - Periferico	Milazzo	47,8	4.240	4.440	4,72%
Ucria	E - Periferico	Milazzo	60,9	1.105	940	-14,93%
<b>Totale parziale</b> <i>nr comuni 8</i>	Aree interne <b>100 %</b>		<b>60,24</b>	<b>23.367</b>	<b>21.918</b>	<b>-6,20%</b>
<b>TOTALE AREA</b> <i>nr comuni 29</i>	Aree interne <b>100 %</b>		<b>55,02</b>	<b>87.790</b>	<b>79.210</b>	<b>-9,77%</b>

I comuni sono classificati secondo la seguente distribuzione: **4 intermedi, 21 periferici e 4 ultra-Periferici** con una percentuale pari al **100% di comuni in aree interne**. Relativamente alla destinazione prevalente, 12 comuni gravitano su Cefalù, mentre gli altri 17 enti hanno come destinazione Milazzo. La popolazione complessiva (79.210 ab., dato 2020) ha subito una flessione del **-9,77%** rispetto al censimento 2011 (var. dem. 2011-2020 regionale pari al **-3,34%**). Nello specifico tutti i comuni dell'area registrano un trend demografico negativo, ad eccezione di Torrenova che mostra una crescita del **4,72%**.

Sono 26 i comuni dell'area che rientrano nella categoria dei cosiddetti "piccoli comuni" (sotto i 5.000 ab.), tra questi non vengono compresi Acquedolci, Tortorici e Sant'Agata di Militello che superano la soglia limite.

La densità abitativa dell'area è pari a **67,88 ab/km<sup>2</sup>**, mentre il dato regionale e quello della Città Metropolitana di Messina sono rispettivamente pari a **187,12 e 184,93 ab/km<sup>2</sup>**.



L'area si sviluppa su una superficie totale pari a **1.166,98 km<sup>2</sup>**, dove il comune con la maggiore estensione, pari a **227,26 km<sup>2</sup>**, è Caronia, mentre il comune con le dimensioni più contenute è Capri Leone con una superficie di **6,76 km<sup>2</sup>**.

Il dossier regionale del 16 agosto specifica che sono presenti nell'area quattro Unioni dei comuni (Terre dei Lancia, Unione dei Nebrodi, Paesi dei Nebrodi e Unione dei comuni Nebrodi-Etna). Nessun riferimento è presente nell'aggiornamento del dossier inviato dalla regione con data 5 settembre 2022. I dati raccolti durante l'istruttoria e relativi all'associazionismo nell'area indicano la presenza di cinque unioni di comuni (**Paesi dei Nebrodi**, **Unione comuni dei Nebrodi**, **Unione dei comuni Costa Alesina**, **Unione Valli dei Nebrodi**, **Unione dei Nebrodi**) di cui solo tre sembrano coincidere con quelle indicate dalla Regione. In riferimento alla perimetrazione dell'area, le unioni risultano così articolate:

Le Unioni completamente incluse nel perimetro dell'area sono:

1. **Paesi dei Nebrodi** costituita da (3 su 3 comuni): *San Marco d'Alunzio, San Salvatore di Fitalia e Capri Leone*;
2. **Unione comuni dei Nebrodi** costituita da (3 su 3 comuni): *Longi, Frazzandò e Mirto*;
3. **Unione dei comuni Costa Alesina** costituita da (2 su 2 comuni): *Motta d'Affermo e Tusa*
4. **Unione Valli dei Nebrodi** costituita da (3 su 3 comuni): *Castell'Umberto, Galati Mamertino e Tortorici*.

L'Unione che ricade parzialmente nel perimetro dell'area è:

5. **Unione dei Nebrodi** costituita da 6 comuni di cui 5 rientrano in area di progetto e precisamente i comuni di: *Caronia, San Fratello, Sant'Agata di Militello, Santo Stefano di Camastra e Torrenova*. Resta fuori dall'area di progetto il comune di Capo d'Orlando.

L'area, nella configurazione 2014-2020 (21 comuni), ha approvato la gestione associata dei servizi di Protezione Civile e Catasto e costituito un Ufficio Comune. L'ente capofila è Sant'Agata di Militello.

Nonostante la popolazione numerosa, la positiva valutazione della riduzione di abitanti operata nella nuova proposta, delle caratteristiche relative all'omogeneità, alla geografia e all'identità, oltre alla buona strategia costruita nello scorso periodo, portano a ritenere la **riperimetrazione accettabile**. Tuttavia, si sottolinea come la numerosità degli abitanti dell'area e la complessità sul piano dell'associazionismo richiederanno una particolare attenzione da parte della Regione e dello Stato in fase di aggiornamento e di attuazione della Strategia.

### 3 Madonie 2021

Città metropolitana di Palermo e Libero Consorzio Comunale di Caltanissetta

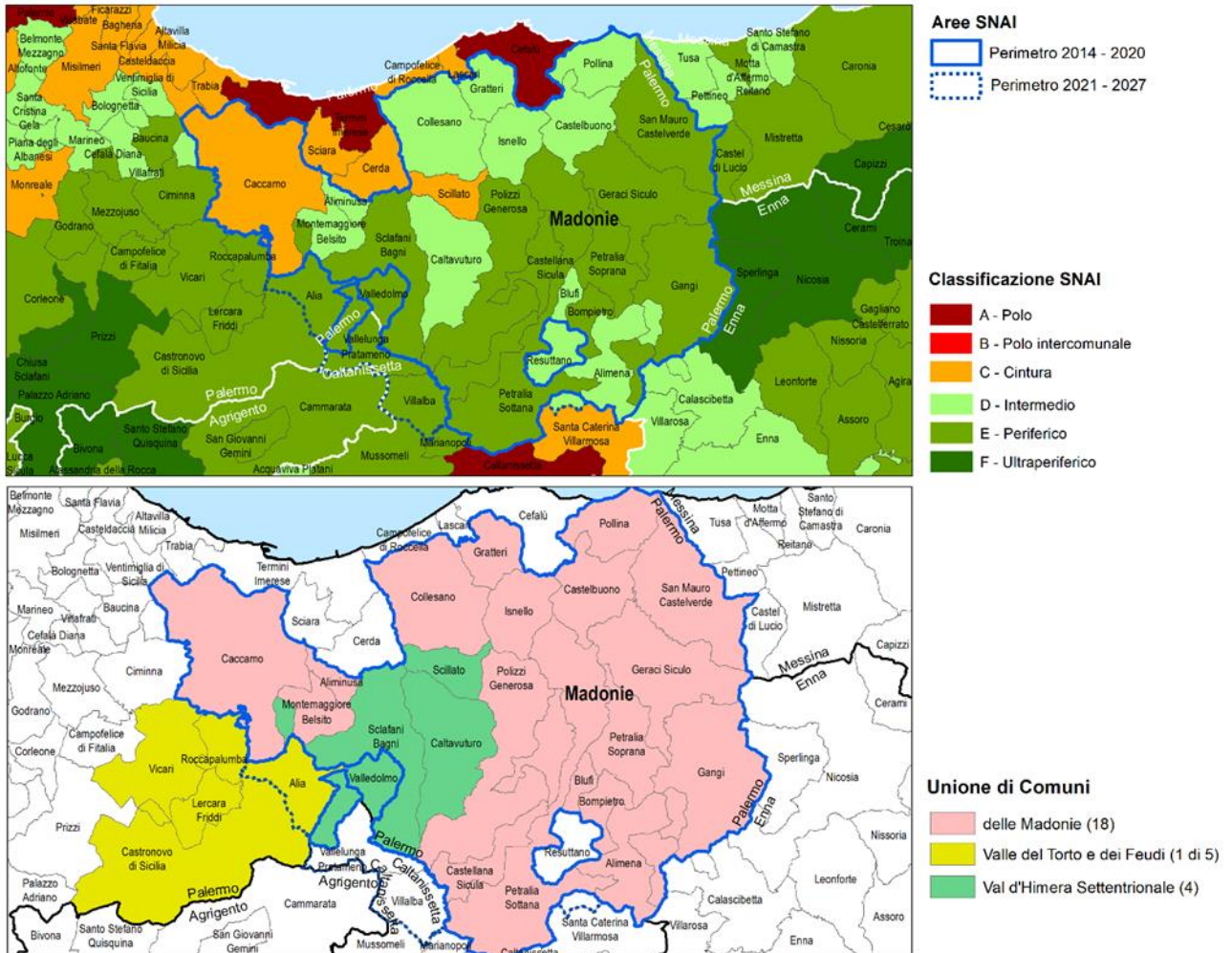

L'originaria composizione dell'area, composta da 21 comuni, viene modificata attraverso l'inserimento di 5 enti locali, di cui uno intermedio (*Resuttano*), che risulta dentro il perimetro dell'area originaria, e gli altri quattro periferici. L'area è pertanto costituita da **26** Comuni, appartenenti alla Città Metropolitana di Palermo e Libero Consorzio Comunale di Caltanissetta: *Alia, Alimena, Aliminusa, Blufi, Bompietro, Caccamo, Caltavuturo, Castelbuono, Castellana Sicula, Collesano, Gangi, Geraci Siculo, Gratteri, Isnello, Montemaggiore Belsito, Petralia Soprana, Petralia Sottana, Polizzi Generosa, Pollina, Resuttano, San Mauro Castelveverde, Scillato, Sclafani Bagni, Valledolmo, Vallelunga Pratameno e Villalba*. La popolazione nei comuni classificati aree interne è di **63.563 ab.** pari all' **88%** del totale degli dell'area.

Comuni	Classi SNAI 2020	Comune di destinazione prevalente	Tempi medi di percorrenza (minuti)	Popolazione residente ISTAT 2011	Popolazione residente ISTAT 2020	Variazione demografica 2011 - 2020
Alimena	D - Intermedio	Caltanissetta	39	2.152	1.808	-15,99%
Aliminusa	D - Intermedio	Termini Imerese	35,6	1.291	1.107	-14,25%
Blufi	D - Intermedio	Caltanissetta	38,1	1.083	919	-15,14%
Bompietro	E - Periferico	Caltanissetta	41	1.474	1.250	-15,20%
Caccamo	C - Cintura	Termini Imerese	18,3	8.295	7.827	-5,64%
Caltavuturo	D - Intermedio	Termini Imerese	38	4.171	3.663	-12,18%
Castelbuono	D - Intermedio	Cefalù	29,5	9.161	8.256	-9,88%
Castellana Sicula	E - Periferico	Caltanissetta	41,3	3.549	3.101	-12,62%
Collesano	D - Intermedio	Termini Imerese	37,2	4.095	3.772	-7,89%
Gangi	E - Periferico	Caltanissetta	65,4	7.063	6.285	-11,02%
Geraci Siculo	E - Periferico	Cefalù	60,9	1.925	1.768	-8,16%
Gratteri	D - Intermedio	Cefalù	32,8	1.019	887	-12,95%
Isnello	D - Intermedio	Cefalù	38	1.598	1.368	-14,39%
Montemaggiore Belsito	D - Intermedio	Termini Imerese	40	3.566	3.029	-15,06%
Petralia Soprana	E - Periferico	Caltanissetta	49,2	3.443	3.046	-11,53%
Petralia Sottana	E - Periferico	Caltanissetta	50,9	2.975	2.505	-15,80%
Polizzi Generosa	E - Periferico	Termini Imerese	48,5	3.607	3.016	-16,38%
Pollina	D - Intermedio	Cefalù	29,4	2.998	2.827	-5,70%
San Mauro Castelverde	E - Periferico	Cefalù	51,5	1.847	1.415	-23,39%
Scillato	C - Cintura	Termini Imerese	25	627	627	0,00%
Sclafani Bagni	E - Periferico	Termini Imerese	43,2	450	388	-13,78%
<b>TOTALE AREA</b> <i>nr comuni 21</i>	Aree interne <b>91 %</b>		<b>40,61</b>	<b>66.389</b>	<b>58.864</b>	<b>-11,33%</b>
Alia	E - Periferico	Termini Imerese	61,6	3.806	3.379	-11,22%
Resuttano	D - Intermedio	Caltanissetta	34,8	2.139	1.809	-15,43%
Valledolmo	E - Periferico	Termini Imerese	66,8	3.747	3.287	-12,28%
Vallelunga Pratameno	E - Periferico	Agrigento	62,9	3.641	3.198	-12,17%
Villalba	E - Periferico	Agrigento	62,5	1.731	1.480	-14,50%
<b>Totale parziale</b> <i>nr comuni 5</i>	Aree interne <b>100 %</b>		<b>57,72</b>	<b>15.064</b>	<b>13.153</b>	<b>-12,69 %</b>
<b>TOTALE AREA</b> <i>nr comuni 26</i>	Aree interne <b>92 %</b>		<b>43,90</b>	<b>81.453</b>	<b>72.017</b>	<b>-11,58 %</b>

Gli enti locali sopra citati sono classificati secondo la seguente distribuzione: **2** di cintura, **11** intermedi e **13** periferici con una percentuale pari al **92 % di comuni in aree interne**. Relativamente alla destinazione prevalente, gli enti gravitano sui seguenti comuni: Agrigento (2), Caltanissetta (8), Cefalù (6) e Termini Imerese (10). La popolazione complessiva (dato 2020) è pari a **72.017 ab.**, con una decrescita pari a **-11,58 %** rispetto al censimento 2011 (var. dem. 2011-2020 regionale pari al **-3,34%**). Nello specifico, tutti i comuni dell'area registrano un *trend demografico negativo*, ad eccezione di Scillato che non registra modifiche rispetto al 2011.

Nell'area, 23 comuni rientrano nella categoria dei cosiddetti "piccoli comuni" (sotto i 5.000 ab.), tra questi non sono compresi i comuni di Gangi, Caccamo e Castelbuono che superano la soglia limite.

La densità abitativa è pari a **37,52 ab/km<sup>2</sup>**, un dato nettamente inferiore rispetto ai valori relativi alla Regione (**187,12 ab/km<sup>2</sup>**), alla Città Metropolitana di Palermo (**241,32 ab/km<sup>2</sup>**) e al Libero Consorzio Comunale di Caltanissetta (**118,63 ab/km<sup>2</sup>**).

L'area si sviluppa su una superficie totale pari a **1.919,36 km<sup>2</sup>**, dove il comune con la maggiore estensione, pari a **188,23 km<sup>2</sup>**, è Caccamo, mentre il comune con le dimensioni più contenute è Aliminusa con una superficie pari a **13,68 km<sup>2</sup>**.

I dati raccolti dai siti web a carattere istituzionale, relativamente alla modalità spontanea dell'associazionismo nell'area, indicano elevate esperienze di questo tipo poiché ben 23 comuni su 26 (88 %) rientrano in forme associative. Gli enti si distribuiscono nelle seguenti Unione dei Comuni:

- nell'**Unione dei comuni Madonie** (18 su 18 comuni): *Alimena, Aliminusa, Blufi, Bompietro, Caccamo, Castelbuono, Castellana Sicula, Collesano, Gangi, Geraci Siculo, Gratteri, Isnello, Montemaggiore Belsito, Petralia Soprana, Petralia Sottana, Polizzi Generosa, Pollina e San Mauro Castelverde*;
- nell'**Unione dei Comuni della valle del Torto e dei Feudi** (1 su 5 comuni): *Alia*;
- nell'**Unione Val d'Himera Settentrionale** (4 su 4 comuni): *Caltavuturo, Scillato, Sclafani Bagni e Valledolmo*.

Gli unici comuni a non far parte di nessuna unione di comuni sono: Resuttano, Vallelunga Pratameno e Villalba.

I comuni dell'area, nella configurazione 2014-2020 (21 comuni), hanno scelto di associare numerose funzioni e servizi e di organizzarsi in due unioni:

- l'Unione delle Madonie (ex Unione delle Petralia e dell'Imera Salso) a cui hanno aderito ulteriori 12 comuni, oltre ai quattro già presenti con il conseguente scioglimento delle Unioni RE.AL.IMERA, Ventimiglia e Valdemone; Polizzi Generosa e Geraci Siculo si sono convenzionati con l'Unione per la gestione delle funzioni e servizi.
- l'Unione dei Comuni Val di Himera Settentrionale, comprendente tre comuni.

Considerando la perifericità dell'area e il numero complessivo di abitanti, che rimarrebbe ad un livello ancora accettabile, **si ritiene di accettare la ripermimetrazione**, pur sottolineando che il perimetro approvato nello scorso settennio era risultato particolarmente efficace.

## 4 Calatino 2021

Città Metropolitana di Catania

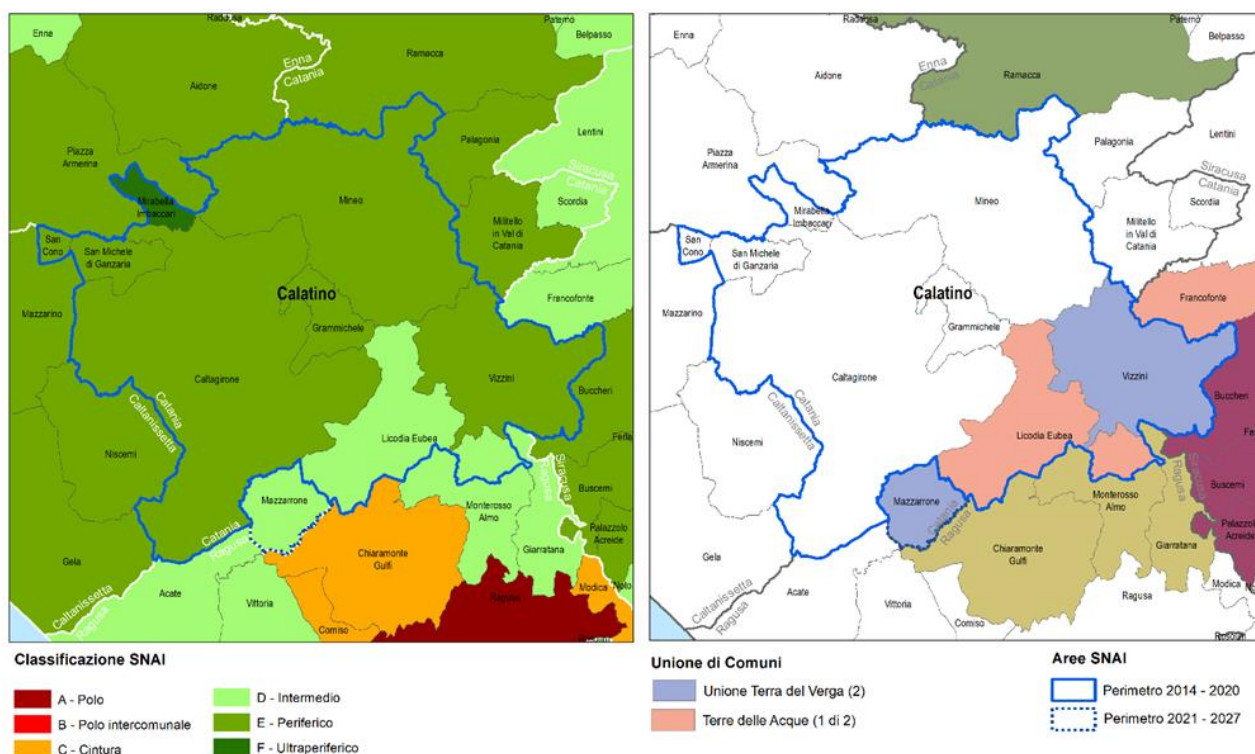

All'area interna, originariamente costituita da 8 comuni, si aggiunge il comune di *Mazzarrone* (intermedio, in decrescita demografica, di 3.921 abitanti). L'Area risulta pertanto composta da 9 comuni, appartenenti alla Città Metropolitana di Catania: *Caltagirone*, *Grammichele*, *Licodia Eubea*, *Mazzarrone*, *Mineo*, *Mirabella Imbaccari*, *San Cono*, *San Michele di Ganzaria* e *Vizzini*.

La popolazione nei comuni classificati aree interne è di 75.958 ab. pari al 100% del totale degli abitanti dell'area.

Comuni	Classi SNAI 2020	Comune di destinazione prevalente	Tempi medi di percorrenza (minuti)	Popolazione residente ISTAT 2011	Popolazione residente ISTAT 2020	Variazione demografica 2011 - 2020
<b>Caltagirone</b>	E - Periferico	Ragusa	56,1	38.123	36.241	-4,94%
<b>Grammichele</b>	E - Periferico	Ragusa	43,9	13.064	12.561	-3,85%
<b>Licodia Eubea</b>	D - Intermedio	Ragusa	40,7	3.047	2.794	-8,30%
<b>Mineo</b>	E - Periferico	Catania	53,4	5.216	4.991	-4,31%
<b>Mirabella Imbaccari</b>	F - Ultraperiferico	Ragusa	68,1	5.191	4.282	-17,51%
<b>San Cono</b>	E - Periferico	Caltanissetta	59,5	2.790	2.431	-12,87%
<b>San Michele di Ganzaria</b>	E - Periferico	Caltanissetta	60,4	3.463	2.965	-14,38%
<b>Vizzini</b>	E - Periferico	Ragusa	48,9	6.409	5.772	-9,94%
<b>TOTALE AREA</b> <i>nr comuni 8</i>	Aree interne <b>100 %</b>		<b>53,88</b>	<b>77.303</b>	<b>72.037</b>	<b>-6,81%</b>
<b>Mazzarrone</b>	D - Intermedio	Ragusa	38,5	3.989	3.921	-1,70%
<b>Totale parziale</b> <i>nr comuni 1</i>	Aree interne <b>100 %</b>		<b>38,5</b>	<b>3.989</b>	<b>3.921</b>	<b>-1,70%</b>
<b>TOTALE AREA</b> <i>nr comuni 9</i>	Aree interne <b>100 %</b>		<b>52,17</b>	<b>81.292</b>	<b>75.958</b>	<b>-6,56%</b>

I comuni sono classificati secondo la seguente distribuzione: **2 intermedi**, **6 periferici** e **1 ultra-periferico** con una percentuale pari al **100% di comuni in aree interne**. Relativamente alla destinazione prevalente,

i comuni gravitano su Ragusa (6), Caltanissetta (2) e Catania (1). La popolazione complessiva (75.958 ab, dato 2020), ha subito una flessione del **-6,56 %** rispetto al censimento 2011 (var. dem. 2011-2020 regionale pari al -3,34%). Nello specifico tutti gli enti dell'area registrano un trend demografico negativo. Sono 6 i comuni dell'area che rientrano nella categoria dei cosiddetti "piccoli comuni" (sotto i 5.000 ab.), tra questi non vengono compresi Vizzini, Grammichele e Caltagirone.

La densità abitativa è pari a **77,32 ab/km<sup>2</sup>**, un valore più basso rispetto a quello regionale di **187,12 ab/km<sup>2</sup>** e quello della Città Metropolitana di Catania di **300,57 ab/km<sup>2</sup>**.

L'area si sviluppa su una superficie totale pari a **982,43 km<sup>2</sup>**, dove il comune con la maggiore estensione, pari a **383,37 km<sup>2</sup>**, è Caltagirone, mentre il comune con le dimensioni più contenute è San Cono con una superficie pari a **6,63 km<sup>2</sup>**.

I dati raccolti dai siti web istituzionali sull'associazionismo nell'area, registrano la presenza dell'**Unione Terra del Verga** (completamente inclusa nel perimetro dell'area ed è composta dai comuni di *Mazzarrone* e *Vizzini*) e dell'**Unione dei Comuni Terre delle Acque** (solo Licodia Eubea è compresa nell'area, mentre Francofonte resta esterno).

Nell'aggiornamento del dossier inviato dalla Regione in data 5 settembre, non sono riportati i dati specifici sull'associazionismo dell'area.

L'area, nella configurazione 2014-2020 (8 comuni), ha definito una convenzione quadro che associa i seguenti servizi e funzioni: turismo; progettazione per lo sviluppo locale; protezione Civile; polizia municipale; digitalizzazione e gestione dei servizi informatici e telematici e trasporto locale.

Il comune capofila è Caltagirone.

Considerando la perifericità dell'area e riconoscendo la marcata riduzione di nuovi comuni operata nell'ultima proposta pervenuta, si considera questa **riperimetrazione accettabile**.

### Altre aree SNAI 2014 – 2020 (Terre Sicane)

La Regione ha manifestato la volontà di mantenere il finanziamento di tale Area nel Ciclo di Programmazione 2021-2027 e di non modificarne il perimetro.

Dettaglio Comuni	comuni Classi SNAI 2020	area Comune di destinazione prevalente	Terre Tempi medi di percorrenza (minuti)	Sicane Popolazione residente ISTAT 2011	(12 Popolazione residente ISTAT 2020	comuni) Variazione demografica 2011 - 2020
Alessandria della Rocca	E - Periferico	Agrigento	57,7	3.118	2.567	-17,67%
Bivona	F - Ultraperiferico	Agrigento	67,5	3.882	3.298	-15,04%
Burgio	E - Periferico	Agrigento	63	2.780	2.532	-8,92%
Calamonaci	E - Periferico	Agrigento	53,4	1.375	1.203	-12,51%
Cattolica Eraclea	D - Intermedio	Agrigento	40,8	3.975	3.364	-15,37%
Ciacciana	E - Periferico	Agrigento	46,9	3.517	3.177	-9,67%
Lucca Sicula	F - Ultraperiferico	Agrigento	68,1	1.917	1.730	-9,75%
Montallegro	D - Intermedio	Agrigento	31	2.543	2.385	-6,21%
Ribera	E - Periferico	Agrigento	48,7	19.302	18.058	-6,44%
San Biagio Platani	E - Periferico	Agrigento	46,4	3.501	2.946	-15,85%
Santo Stefano Quisquina	F - Ultraperiferico	Agrigento	75,7	4.897	4.216	-13,91%
Villafranca Sicula	E - Periferico	Agrigento	63,3	1.426	1.358	-4,77%
<b>TOTALE AREA nr 12 comuni</b>	Aree interne <b>100 %</b>		<b>55,21</b>	<b>52.233</b>	<b>46.834</b>	<b>- 10,34%</b>

## Aree Ciclo 2021-2027

### 1. Area Interna Corleone (Città metropolitana di Palermo)

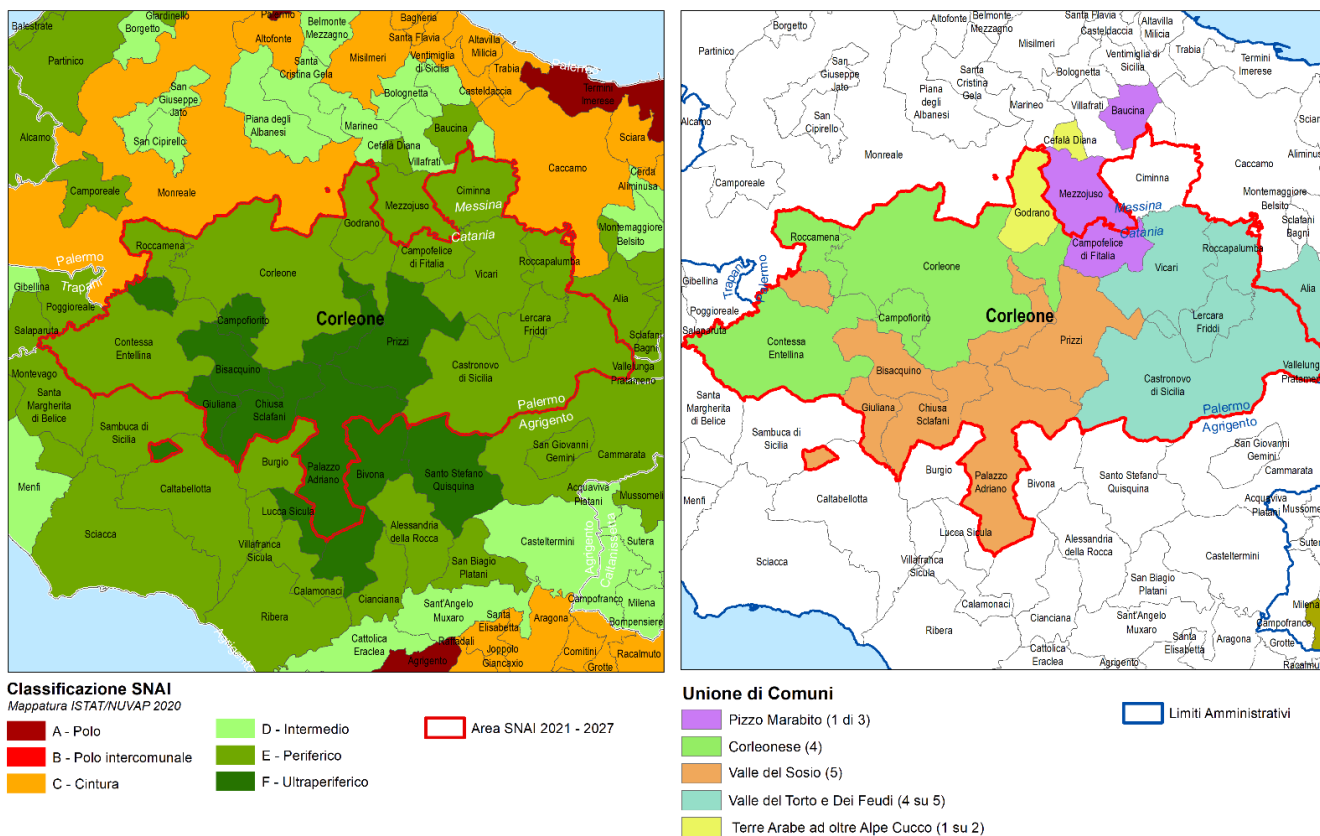

#### 1) Coerenza della proposta con la Mappa AI 2020 e presenza di un sistema identitario riconoscibile

L'Area è composta da 16 Comuni, appartenenti alla città metropolitana di Palermo: *Bisacquino, Campofelice di Fitalia, Campofiorito, Castronovo di Sicilia, Chiusa Sclafani, Ciminna, Contessa Entellina, Corleone, Giuliana, Godrano, Lercara Friddi, Palazzo Adriano, Prizzi, Roccamena, Roccapalumba e Vicari*. Si tratta di enti classificati secondo la seguente distribuzione: 10 periferici e 6 ultraperiferici con una percentuale pari al 100% di comuni in aree interne. In generale, i comuni hanno una distanza media di percorrenza pari a 62,03 min dai comuni di destinazione.

L'area si sviluppa su una superficie totale pari a 1.280,26 km<sup>2</sup>, dove il comune con la maggiore estensione, pari a 201,04 km<sup>2</sup>, è Castronovo di Sicilia, mentre il comune con le dimensioni più contenute è Campofiorito con una superficie pari a 21,7 km<sup>2</sup>.

Nell'area, 14 comuni rientrano nella categoria dei cosiddetti "piccoli comuni" (sotto i 5.000 ab). La popolazione complessiva (dato 2020) è pari a 48.481 ab.



Rispetto all'andamento demografico, tutti gli enti registrano un trend fortemente negativo con una decrescita, nel periodo 2011-2020, pari a -10,85%. Tale riduzione è legata sia alla decrescita naturale della popolazione, sia ai movimenti migratori, in quanto il tasso di crescita naturale è pari a -8,4 per mille, e quello migratorio è di -6,9 per mille, con entrambi i dati citati che risultano peggiori rispetto a quelli rilevati per la Sicilia.

Su 16 comuni totali dell'area, solo 3 registrano una perdita demografica inferiore al 9%.

La densità abitativa dell'area è pari a 37,87 ab/km<sup>2</sup>.

L'area, situata tra le provincie di Palermo e di Agrigento nel cuore della Sicilia occidentale, è caratterizzata da un microclima particolare che si sviluppa tra i picchi calcarei e le morbide colline e non permette il formarsi di nebbie o di brinate improvvise garantendo aria fresca, pulita e ossigenata durante tutte le stagioni dell'anno.

## 2) Capacità e volontà di associazione dei Comuni

Nell'area sono presenti le seguenti Unioni di comuni.

- Unione Pizzo Marabito (3 Comuni), solo il comune di Campofelice di Fitalia ricade nell'area, gli altri due comuni (Baucina e Mezzojuso) sono esterni;
- Unione di Comuni Corleonese (4 comuni) che risulta completamente ricompresa nell'area;
- Unione dei Comuni Dalle Terre Arabe ad oltre Alpe Cucco, è un'Unione di soli 2 comuni Cefalà Diana e Godrano (ente inserito nell'area);
- Unione di Comuni Valle del Sosio (5 comuni) che risulta completamente ricompresa nell'area;
- Unione di Comuni Valle del Torto e Dei Feudi, forma associativa costituita da 5 comuni di cui 4 compresi in area di progetto (il solo comune di Alia è esterno all'area).

Elenco dei comuni e corrispondente Forma Associativa

Comuni (area Corleone)	Forme Associative
<b>Ciminna</b>	-
<b>Campofelice di Fitalia</b>	Unione Pizzo Marabito
<b>Campofiorito</b>	Unione di Comuni Corleonese
<b>Contessa Entellina</b>	Unione di Comuni Corleonese
<b>Corleone</b>	Unione di Comuni Corleonese
<b>Roccamena</b>	Unione di Comuni Corleonese
<b>Godrano</b>	Unione di Comuni dalle Terre Arabe ad oltre Alpe Cucco
<b>Bisacquino</b>	Unione di Comuni Valle del Sosio
<b>Chiusa Sclafani</b>	Unione di Comuni Valle del Sosio
<b>Giuliana</b>	Unione di Comuni Valle del Sosio
<b>Palazzo Adriano</b>	Unione di Comuni Valle del Sosio
<b>Prizzi</b>	Unione di Comuni Valle del Sosio
<b>Castronovo di Sicilia</b>	Unione di Comuni Valle del Torto e Dei Feudi
<b>Lercara Friddi</b>	Unione di Comuni Valle del Torto e Dei Feudi
<b>Roccapalumba</b>	Unione di Comuni Valle del Torto e Dei Feudi

Vicari

Unione di Comuni Valle del Torto e Dei Feudi

### Struttura economica dell'area (anno 2019)

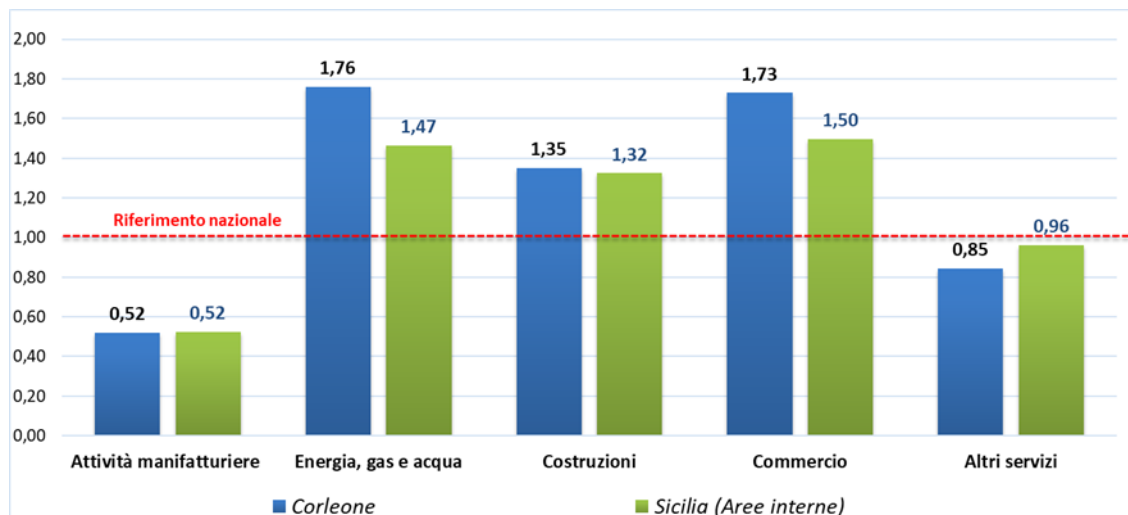

Fonte: Elaborazione dati degli indici di specializzazione (estratto Open Kit indicatori c. 21, c.22, c.23, c.24 e c. 25)

Come riportato dal dossier della Regione, *“la vocazione produttiva dell’Area è agricola e leggermente manifatturiera, avendo da una parte una densità agricola e colturale ben maggiore della media regionale e dall’altra un indice di specializzazione manifatturiera di poco superiore. Inoltre, sono presenti anche addetti nelle attività delle costruzioni e del commercio che, in termini di composizione percentuale, sono superiori a quelli regionali. Infatti, l’Area registra anche indici di specializzazioni per queste due attività economiche lievemente superiori a quelli medi siciliani. Di contro, il territorio ha un indice di specializzazione turistico (servizi di alloggio e di ristorazione) e del servizio a supporto delle imprese inferiore al valore Sicilia.*

I dati mostrano una consistente specializzazione dell’area nel settore di energia, gas e acqua e in quello del commercio.

Circa il 65% del territorio è costituito da superficie agricola utilizzata (SAU) che dal 1982 al 2010 ha subito un decremento dell’8%, dato che risulta comunque inferiore alla media regionale delle aree interne (-17%). Al contrario, se si prende in considerazione l’ultimo decennio 2000-2010, la SAU ha avuto un aumento superiore all’11%. Il forte peso specifico del settore primario nell’economia dell’area si evince dall’indice di importanza del settore agricolo che con un valore di 2,63 è maggiore rispetto a gran parte delle altre aree SNAI della Sicilia. I prati e i pascoli costituiscono solamente il 17% della SAU e l’incidenza degli allevamenti sul totale delle aziende agricole è del 12%.

Infine, al di sotto della media regionale delle aree interne è la percentuale di aziende con produzioni DOP/IGP (1,7%), le superfici forestali (11%) e quelle destinate alle aree protette (8%).

Comuni	Classi SNAI 2020	Comune di destinazione prevalente	Tempi medi di percorrenza (minuti)	Popolazione residente ISTAT 2011	Popolazione residente ISTAT 2020	Variazione demografica 2011 - 2020
Bisacquino	F - Ultraperiferico	Mazara del Vallo	76,8	4.829	4.203	-12,96%
Campofelice di Roccella	E - Periferico	Termini Imerese	20,6	548	473	-13,69%
Campofiorito	F - Ultraperiferico	Palermo	76,3	1.332	1.181	-11,34%
Castronovo di Sicilia	E - Periferico	Agrigento	50,4	3.175	2.880	-9,29%
Chiusa Sclafani	F - Ultraperiferico	Mazara del Vallo	75,9	2.957	2.611	-11,70%
Ciminna	E - Periferico	Termini Imerese	48,2	3.845	3.485	-9,36%
Contessa Entellina	E - Periferico	Mazara del Vallo	64	1.865	1.536	-17,64%
Corleone	E - Periferico	Palermo	65,4	11.286	10.580	-6,26%
Giuliana	F - Ultraperiferico	Mazara del Vallo	69,1	2.032	1.730	-14,86%
Godrano	E - Periferico	Palermo	44,8	1.153	1.087	-5,72%
Lercara Friddi	E - Periferico	Agrigento	51,8	6.935	6.340	-8,58%
Palazzo Adriano	F - Ultraperiferico	Agrigento	82,6	2.227	1.863	-16,34%
Prizzi	F - Ultraperiferico	Agrigento	73,7	5.055	4.342	-14,10%
Roccamena	E - Periferico	Palermo	51,4	1.562	1.388	-11,14%
Roccapalumba	E - Periferico	Termini Imerese	45,2	2.634	2.298	-12,76%
Vicari	E - Periferico	Palermo	60,5	2.948	2.484	-15,74%
Aree interne 100 %			<b>62,03</b>	<b>54.383</b>	<b>48.841</b>	<b>-10,85%</b>

### 3) Conclusioni

L'Area Interna Corleone risulta candidabile alla SNAI in quanto ha le caratteristiche di classificazione dei comuni, di spopolamento e organizzazione istituzionali richieste dai "Criteri per la Selezione delle Aree Interne da sostenere nel ciclo 2021 – 2027".

L'area è composta da un numero di comuni non elevato e tutti gli enti in essa ricompresi sono classificati come interni sulla base della Mappa Aree interne 2020. Si rileva inoltre un trend demografico fortemente negativo. Tuttavia, si richiede alla Regione un particolare impegno nella costruzione dell'identità dell'area dal punto di vista associativo, considerando la situazione di partenza piuttosto complessa.

Tutto ciò considerato, **la proposta di candidatura di tale area è considerata approvata.**

## 2. Area Interna Troina (Libero consorzio di Enna)

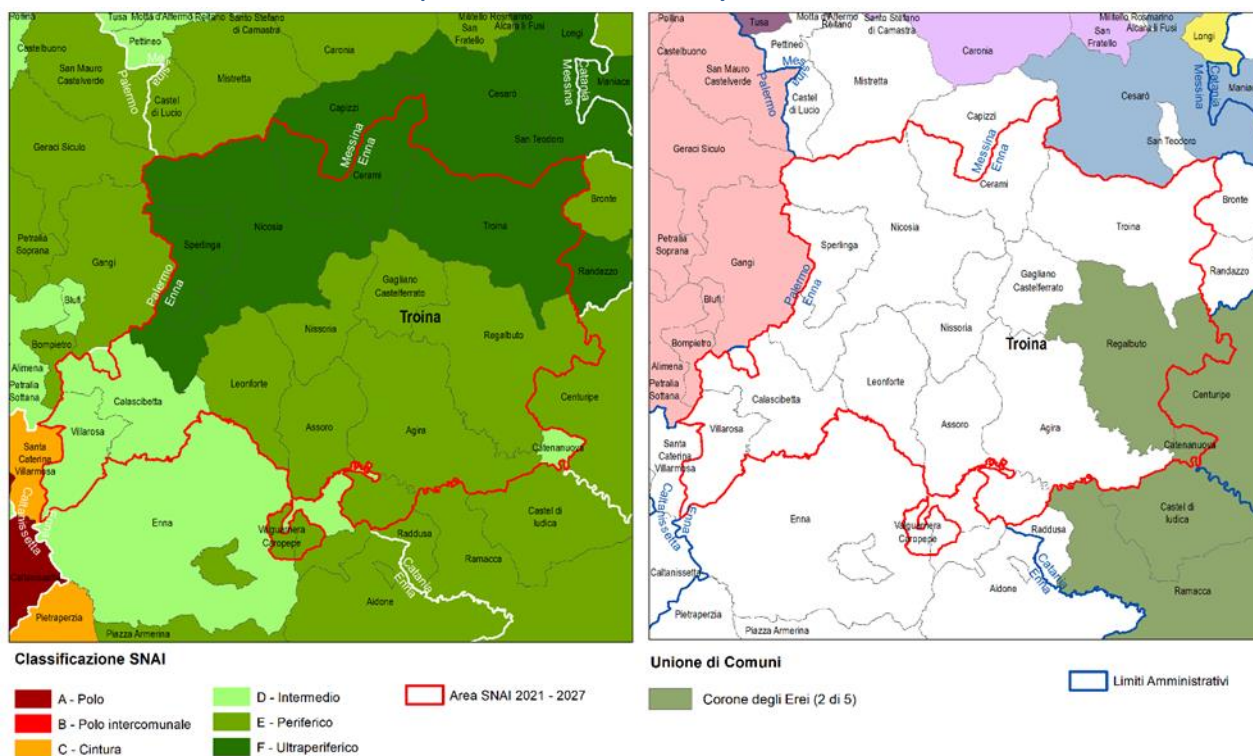

### 1) Coerenza della proposta con la Mappa AI 2020 e presenza di un sistema identitario riconoscibile

L'area è composta da **14** Comuni, appartenenti al Libero Consorzio Comunale di Enna: *Agira, Assoro, Calascibetta, Catenanuova, Cerami, Gagliano Castelferrato, Leonforte, Nicosia, Nissoria, Regalbuto, Sperlinga, Troina, Valguarnera Caropepe e Villarosa.*

Si tratta di comuni classificati secondo la seguente distribuzione: **3** intermedi, **7** periferici e **4** ultraperiferici, con una percentuale pari al **100% di comuni in aree interne**. Relativamente alla destinazione prevalente, i comuni gravitano su **Caltanissetta (9)** e **Catania (5)**. In generale, gli enti qui considerati hanno una **distanza media di percorrenza pari a 55,33 min.**

L'area si sviluppa su una superficie totale pari a **1.354,59 km<sup>2</sup>**, dove il comune con la maggiore estensione, pari a **218,51 km<sup>2</sup>**, è Nicosia, mentre il comune di dimensioni più contenute è Valguarnera Caropepe con una superficie pari a **9,41 km<sup>2</sup>**.

Nell'area, sono 8 i comuni che rientrano nella categoria dei cosiddetti "piccoli comuni" (sotto i 5.000 ab.). Rispetto all'andamento demografico, tutti i comuni registrano un *trend* negativo.

La popolazione complessiva (dato 2020) è pari a **82.821 ab.**, con una variazione demografica, nel periodo 2011-2020, del **-9,61 %** (var. dem. 2011-2020 regionale pari al **-3,34%**).

Dal Dossier Regionale: *I dati di struttura per età della popolazione evidenziano che il 64,2 per cento compone la popolazione attiva (età compresa tra 15 e 64 anni), ma con quota più consistente rilevata nella classe di età 40-64 anni e che si approssima ad uscire dalla popolazione attiva. L'indice di vecchiaia*

è pari a circa 185 anziani per ogni 100 giovani, risultando superiore a quello medio della Sicilia (circa 159 anziani). L'indice di dipendenza strutturale, che misura l'equilibrio della popolazione attiva, è pari a 55,7 per cento, quindi più elevato del dato siciliano (54,4 per cento). L'indice di dipendenza degli anziani è pari a 36,2 per cento più alto di 2,7 punti percentuali rispetto quello medio regionale. L'insieme di questi indicatori demografici evidenzia una situazione alquanto critica dal punto di vista della sostenibilità strutturale della popolazione

La densità abitativa dell'area è pari a **61,14 ab/km<sup>2</sup>**, mentre il dato regionale e quello del Libero Consorzio Comunale di Enna sono rispettivamente pari a **187,12** e **61,25 ab/km<sup>2</sup>**.

## 2) Capacità e volontà di associazione dei Comuni

Nell'area sono associati solo i comuni di *Catenanuova* e *Regalbuto* che fanno parte dell'**Unione dei Comuni Corone degli Erei**.

L'Unione dei comuni Corone degli Erei comprende enti di 2 province, quella di Enna e quella di Catania, completano l'Unione i comuni di Castel di Iudica, Centuripe e Ramacca facenti parte di un'altra area interna.

Si rileva che la Regione informa che nell'Area sono compresi 4 Sistemi Locali di Lavoro, fattore non rilevante dal punto di vista dell'associazionismo e del prerequisito richiesto dall'Accordo di Partenariato.

### Struttura economica dell'area (anno 2019)

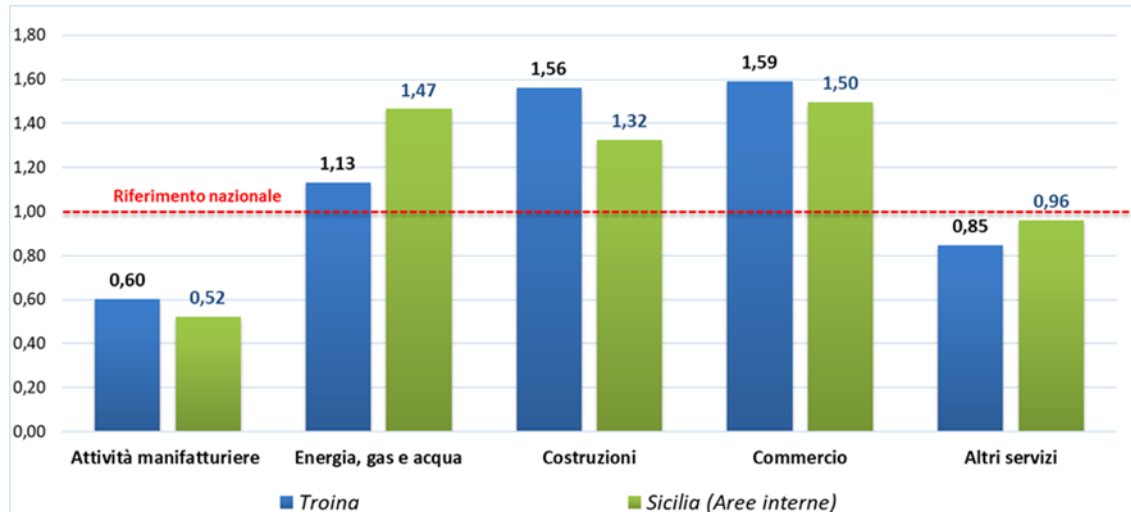

Fonte: Elaborazione dati degli indici di specializzazione (estratto Open Kit indicatori c. 21, c.22, c.23, c.24 e c. 25)

Dal Dossier regionale: *La vocazione produttiva dell'Area è in parte manifatturiera e agricola, avendo un indice di specializzazione manifatturiero sovra rappresentato rispetto al dato regionale e una densità agricola e colturale alquanto elevate e superiore ai valori regionali. Inoltre, sono presenti anche addetti nelle attività delle costruzioni e del commercio che, in termini di composizione percentuale, risultano superiori a quelli regionali. Infatti, l'Area registra indici di specializzazioni per queste due attività economiche lievemente superiori a quelli medi dell'Isola. Di contro, il territorio ha un indice di*

specializzazione turistico (servizi di alloggio e di ristorazione) e del servizio a supporto delle imprese inferiore al valore Sicilia.

Dalla tabella si evince una specializzazione nel settore dell'energia acqua e gas, in quello delle costruzioni e in quello del commercio.

L'area ha una SAU superiore al 74% del territorio, dato superiore rispetto alle altre aree SNAI del ciclo 2021-2027. La SAU ha subito un lieve decremento (5%) nel periodo 1982-2010, minore rispetto alla media regionale delle aree interne (-17%). Nei dieci anni tra il 2000 e il 2010 il trend relativo alla SAU si è invertito registrando un aumento della superficie del 10%. Un terzo della SAU è occupato da prati e pascoli, di riflesso l'incidenza degli allevamenti sul totale delle aziende agricole (circa il 19%) ha un peso maggiore rispetto al contesto regionale (7%). L'indice di importanza del settore agricolo (1,74), invece, è in linea con il valore medio delle aree interne della Sicilia (1,53).

Le superfici forestali coprono un'area relativamente ridotta del territorio, circa il 12%, ancor meno le aree protette che occupano solamente il 3%.

Comuni	Classi SNAI 2020	Comune di destinazione prevalente	Tempi medi di percorrenza (minuti)	Popolazione residente ISTAT 2011	Popolazione residente ISTAT 2020	Variazione demografica 2011 - 2020
Agira	E - Periferico	Catania	54	8.484	7.756	-8,58%
Assoro	E - Periferico	Caltanissetta	48,3	5.366	4.892	-8,83%
Calascibetta	D - Intermedio	Caltanissetta	35,2	4.628	4.169	-9,92%
Catenanuova	D - Intermedio	Catania	32,5	4.999	4.519	-9,60%
Cerami	F - Ultraperiferico	Caltanissetta	91,1	2.150	1.859	-13,53%
Gagliano Castelferrato	E - Periferico	Catania	62,9	3.722	3.368	-9,51%
Leonforte	E - Periferico	Caltanissetta	51,2	13.878	12.583	-9,33%
Nicosia	F - Ultraperiferico	Caltanissetta	72,2	14.272	12.947	-9,28%
Nissoria	E - Periferico	Caltanissetta	55,9	2.969	2.849	-4,04%
Regalbuto	E - Periferico	Catania	48,3	7.388	6.830	-7,55%
Sperlinga	F - Ultraperiferico	Caltanissetta	68,2	833	691	-17,05%
Troina	F - Ultraperiferico	Catania	82,2	9.628	8.699	-9,65%
Valguarnera Caropepe	E - Periferico	Caltanissetta	43,2	8.182	7.163	-12,45%
Villarosa	D - Intermedio	Caltanissetta	29,4	5.130	4.496	-12,36%
<b>TOTALE AREA</b> <i>nr comuni 14</i>	Aree interne <b>100 %</b>		<b>55,33</b>	<b>91.629</b>	<b>82.821</b>	<b>-9,61%</b>

### 3) Conclusioni

L'Area Interna Troina, malgrado la proposta regionale risulti complessa, in particolare per la numerosità degli abitanti, e non agevolata dalla complessa situazione associativa, **è da considerare candidabile** per via delle caratteristiche di notevole perifericità e di forte perdita demografica.

### 3. Area Interna Bronte (Città metropolitana di Catania e Messina)

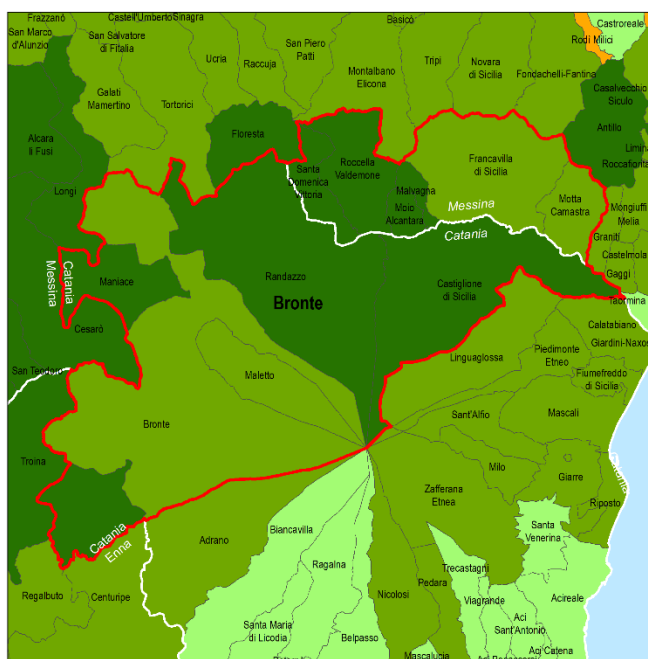

**Classificazione SNAI**  
Mappatura ISTAT/NUVAP 2020

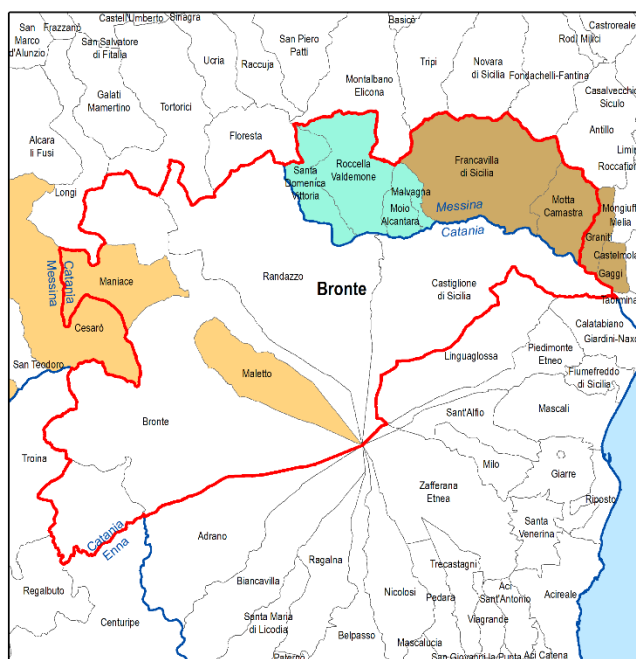
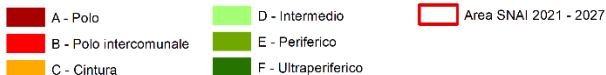

**Unione di Comuni**



#### 1) Coerenza della proposta con la Mappa AI 2020 e presenza di un sistema identitario riconoscibile

L'Area è composta da **13** Comuni, appartenenti alla Città Metropolitana di Catania e di Messina: *Bronte, Castiglione di Sicilia, Cesarò, Francavilla di Sicilia, Maletto, Malvagna, Maniace, Moio Alcantara, Motta Camastra, Randazzo, Roccella Valdemone, San Teodoro e Santa Domenica Vittoria.*

Si tratta di comuni classificati secondo la seguente distribuzione: **4** periferici e **9** ultra-periferici per un totale di comuni in **Aree interne pari a 100%**. Relativamente alla destinazione prevalente, **8** enti hanno come destinazione il Comune di Catania mentre **5** comuni gravitano su Messina. In generale, i comuni hanno una distanza media di percorrenza pari a **71,10** min.

La popolazione complessiva (dato 2020) è pari a **49.651** ab.

Nell'area, gli enti locali che rientrano nella categoria dei cosiddetti "piccoli comuni" (sotto i 5.000 abitanti) sono 11. Gli unici comuni al di sopra della citata soglia di popolazione sono Randazzo e Bronte. L'area complessivamente registra, nel periodo 2011-2020, una variazione demografica negativa di **-7,07%** (var. dem. 2011-2020 regionale pari al **-3,34%**). Nello specifico la maggior parte dei comuni dell'area è caratterizzato da un trend demografico negativo, ad eccezione del comune di Maniace che mostra una crescita pari all'**1,85%**. I comuni che perdono più popolazione sono: Santa Domenica Vittoria (**-18,37%**), Malvagna (**-18,26%**) e Roccella Valdemone (**-18,00%**). Tale riduzione è legata sia alla decrescita naturale della popolazione, sia ai movimenti migratori (il tasso di crescita naturale evidenzia

una flessione del -5,8 per mille, mentre quello migratorio registra un dato di -3,4 per mille). Entrambi i tassi demografici risultano peggiori di quelli rilevati per la Regione Siciliana.

La densità abitativa è pari a **46,42 ab/km<sup>2</sup>**, valore nettamente inferiore rispetto al dato regionale (**187,12 ab/km<sup>2</sup>**), al dato della Città Metropolitana di Catania (**300,57 ab/km<sup>2</sup>**) e al valore relativo alla Città Metropolitana di Messina (**184,93 ab/km<sup>2</sup>**).

## 2) Capacità e volontà di associazione dei Comuni

Nell'area sono presenti 3 Unioni di Comuni, così articolate.

Unioni completamente incluse nel perimetro dell'area:

1. **Unione di Comuni Alto Alcantara** costituita da (4 su 4 comuni): *Malvagna, Moio Alcantara, Roccella Valdemone e Santa Domenica Vittoria*;
2. **Unione di Comuni Nebrodi - Etna** costituita da (3 su 3 comuni): *Cesarò, Maletto e Maniace*.

Unioni che ricadono parzialmente nel perimetro dell'area:

3. **Unione di Comuni La Via Regia dell'Alcantara** costituita da 4 comuni di cui 2 rientrano in area di progetto e precisamente i comuni di *Motta Camastra e Francavilla di Sicilia*, restano fuori dall'area Graniti e Gaggi.

## Struttura economica dell'area (anno 2019)

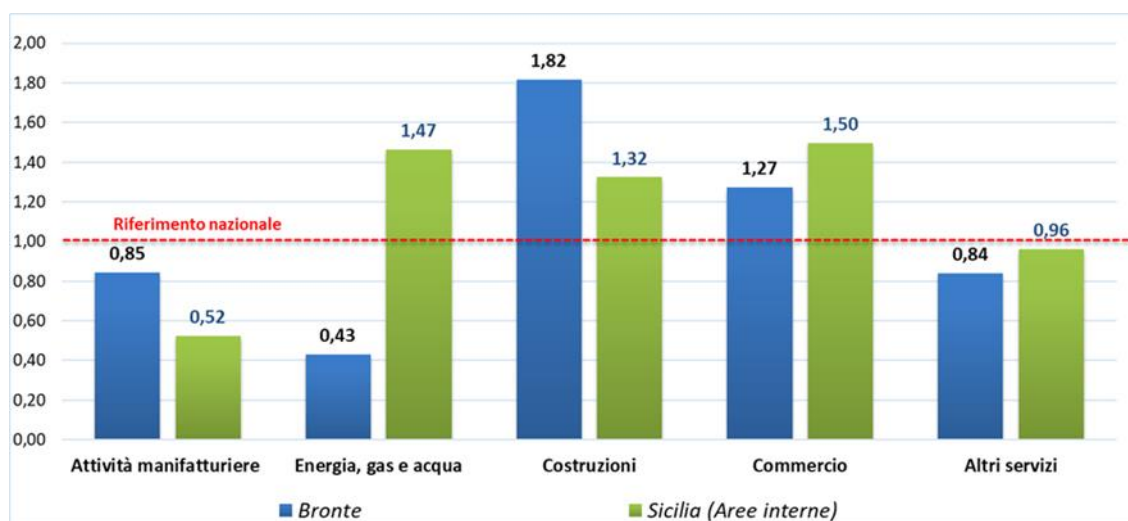

Fonte: Elaborazione dati degli indici di specializzazione (estratto Open Kit indicatori c. 21, c.22, c.23, c.24 e c. 25)

Dal Dossier regionale: *La vocazione produttiva dell'Area è manifatturiera e con una forte presenza di addetti nelle attività delle costruzioni, registrando, in entrambi i casi, indici di specializzazione sovra rappresentati rispetto al dato regionale. Inoltre, si osserva, un indice di specializzazione turistico (servizi di alloggio e di ristorazione) lievemente superiore al dato Sicilia.*



I dati sopra riportati mostrano una specializzazione nel settore delle Costruzioni e del Commercio.

La metà del territorio è costituita da SAU. La variazione della SAU segue il trend regionale delle aree interne siciliane: un decremento nel lungo periodo 1982-2010 (in questa area più limitato, -10%, rispetto alla media regionale di -17%) e un incremento nel decennio 2000-2010 (+5%). Circa il 60% della SAU è occupato da superficie destinata a prati e pascoli e l'incidenza degli allevamenti sul totale delle aziende agricole è del 12%. Superiore rispetto alla media regionale, anche se con valori inferiori a quelli nazionali, è la presenza di aziende con produzioni DOP/IGP che rappresentano il 3,6% del totale delle aziende. Nel complesso l'agricoltura ha un ruolo primario nell'area in esame dal momento che l'indice di importanza del settore agricolo segnala un valore pari 2,72 rispetto alla media di 1,53 delle altre aree interne. Considerevole è la percentuale di superficie forestale (circa il 40%) se paragonata a quella media delle aree interne della regione (16%), così come l'estensione delle aree protette che coprono oltre il 50% del territorio, valore più alto rispetto a tutte le aree SNAI della Sicilia.

Comuni	Classi SNAI 2020	Comune di destinazione prevalente	Tempi medi di percorrenza (minuti)	Popolazione residente ISTAT 2011	Popolazione residente ISTAT 2020	Variazione demografica 2011 - 2020
<b>Bronte</b>	E - Periferico	Catania	54,9	19.234	18.327	-4,72%
<b>Castiglione di Sicilia</b>	F - Ultraperiferico	Catania	68,5	3.298	2.969	-9,98%
<b>Cesarò</b>	F - Ultraperiferico	Catania	75,9	2.572	2.212	-14,00%
<b>FrancaVilla di Sicilia</b>	E - Periferico	Messina	62	3.901	3.636	-6,79%
<b>Maletto</b>	E - Periferico	Catania	65,1	4.015	3.613	-10,01%
<b>Malvagna</b>	F - Ultraperiferico	Messina	74,7	794	649	-18,26%
<b>Maniace</b>	F - Ultraperiferico	Catania	69,4	3.671	3.739	1,85%
<b>Moio Alcantara</b>	F - Ultraperiferico	Messina	72,5	756	664	-12,17%
<b>Motta Camastra</b>	E - Periferico	Messina	63,4	882	804	-8,84%
<b>Randazzo</b>	F - Ultraperiferico	Catania	72,7	11.108	10.324	-7,06%
<b>Roccella Valdemone</b>	F - Ultraperiferico	Messina	84,1	711	583	-18,00%
<b>San Teodoro</b>	F - Ultraperiferico	Catania	78,1	1.421	1.260	-11,33%
<b>Santa Domenica Vittoria</b>	F - Ultraperiferico	Catania	83	1.067	871	-18,37%
<b>TOTALE AREA</b> <i>nr comuni 13</i>	Aree interne <b>100 %</b>		<b>71,10</b>	<b>53.430</b>	<b>49.651</b>	<b>-7,07%</b>

### 3) Conclusioni

L'Area Interna Bronte è molto complessa dal punto di vista dell'associazionismo sia per la presenza di due province distinte nelle quali ricadono gli enti locali che la compongono, sia per le numerose Unioni di Comuni presenti, non sempre interamente ricomprese all'interno della stessa area.

La sua candidatura alla SNAI è tuttavia sostenuta da altri criteri richiesti dai "Criteri per la Selezione delle Aree Interne da sostenere nel ciclo 2021 – 2027" pienamente soddisfatti, infatti:

- tutti i comuni sono classificati come interni secondo la classificazione di cui alla Mappa Aree Interne 2020, con una maggioranza di comuni classificati come ultraperiferici;
- il numero totale di abitanti dell'area è sotto la soglia critica di 50.000 ab.;
- si rileva un trend demografico negativo con perdite superiori rispetto alle aree interne regionali.

Pertanto, **la proposta di candidatura di tale area è considerata approvata.**

## 4. Area Interna Mussomeli (Agrigento e Caltanissetta)

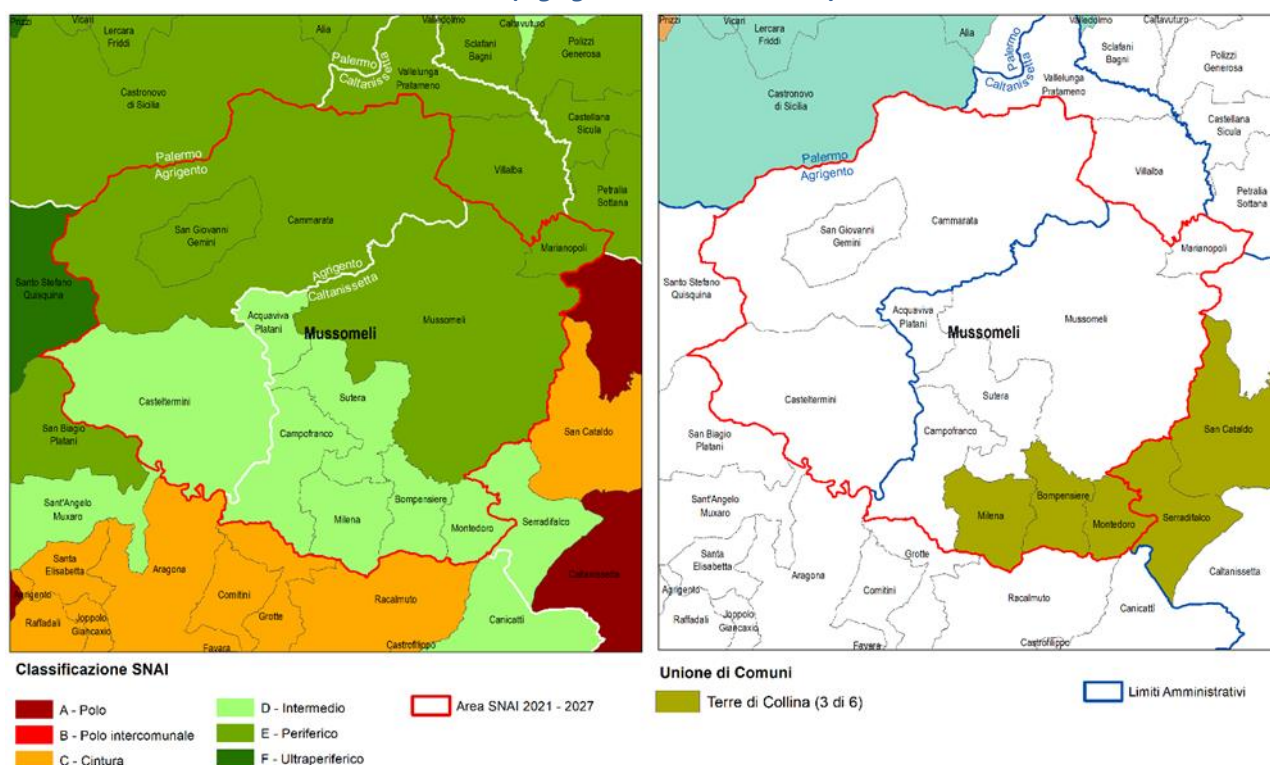

### 1) Coerenza della proposta con la Mappa AI 2020 e presenza di un sistema identitario riconoscibile

L'Area è composta da **11** Comuni, appartenenti ai Liberi Consorzi Comunali di Agrigento e Caltanissetta. Ricadono nel Libero Consorzio Comunale di Agrigento (AG) tre comuni: *Cammarata, Casteltermeni e San Giovanni Gemini*; gli altri otto comuni fanno parte del Libero Consorzio Comunale di Caltanissetta (CL): *Acquaviva Platani, Bompensiere, Campofranco, Marianopoli, Milena, Montedoro, Mussomeli e Sutera*.

Si tratta di comuni classificati secondo la seguente distribuzione: 7 intermedi e 4 periferici, con una percentuale pari al 100% di comuni in aree interne. Il 90% dei comuni ha come destinazione prevalente Agrigento. In generale i comuni hanno una distanza media di percorrenza pari a 38,45 min.

La popolazione complessiva (dato 2020) è di 42.321 ab., con una variazione demografica, nel periodo 2011-2020 di -9,89%.

Nell'area 7 comuni rientrano nella categoria dei cosiddetti "piccoli comuni" (sotto i 5.000 abitanti). Rispetto all'andamento demografico tutti i comuni registrano un trend negativo.

La densità abitativa dell'area è pari a 65,93ab/Km<sup>2</sup> rispetto a quella regionale di 187,12 ab/km<sup>2</sup>.

Dal Dossier regionale emerge che la riduzione della popolazione è legata sia alla decrescita naturale della popolazione sia ai movimenti migratori, in quanto il tasso di crescita naturale (-8,6 per mille) e il migratorio (-5,7 per mille) sono peggiori di quelli rilevati per la Sicilia.

## 2) Capacità e volontà di associazione dei Comuni

Per quanto riguarda all'associazionismo, nell'area è presente l'**Unione dei Comuni Terre di Collina** che coinvolge 3 sui 6 comuni da cui è composta: *Bompensiere, Milena e Montedoro*.

### Struttura economica dell'area (anno 2019)

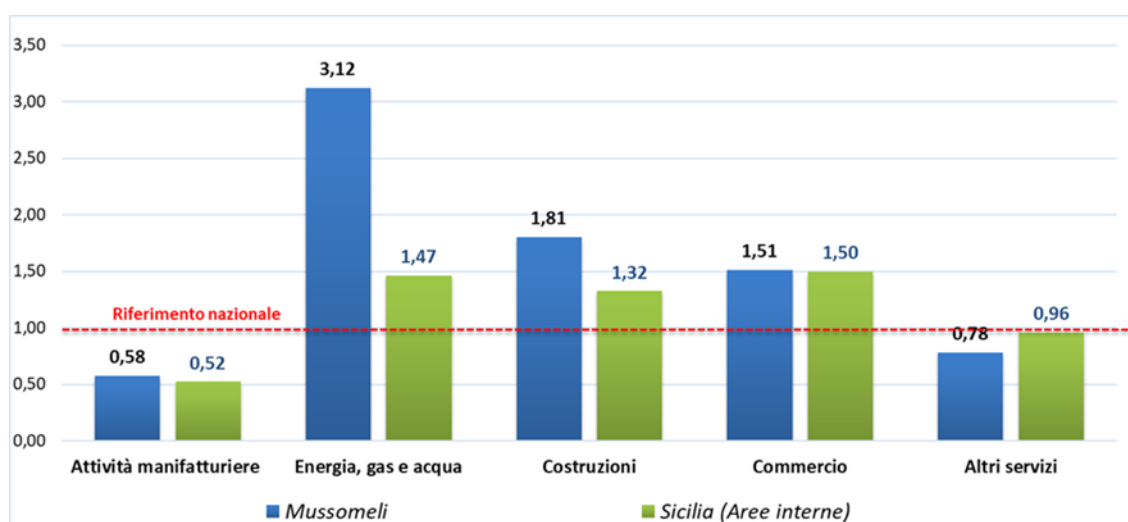

Fonte: Elaborazione dati degli indici di specializzazione (estratto Open Kit indicatori c. 21, c.22, c.23, c.24 e c. 25)

Dal Dossier regionale risulta: *La vocazione produttiva dell'Area è in parte manifatturiera e agricola, avendo un indice di specializzazione manifatturiero sovra rappresentato rispetto al dato regionale e una densità agricola e colturale alquanto elevate e superiore ai valori regionali. Inoltre, sono presenti anche addetti nelle attività delle costruzioni e del commercio che, in termini di composizione percentuale, risultano superiori a quelli regionali. Infatti, l'Area registra indici di specializzazione per queste due attività economiche lievemente superiori a quelli medi dell'Isola. Di contro, il territorio ha un indice di specializzazione turistico (servizi di alloggio e di ristorazione) e del servizio a supporto delle imprese inferiore al valore Sicilia.*

I dati riportati nella tabella soprariportata mostrano una forte specializzazione nei settori di energia gas e acqua, del commercio e delle costruzioni.

Nonostante la riduzione di SAU (-23%) più marcata in confronto alla media regionale delle aree interne (-17%) dal 1982 al 2010, e la controtendenza nel periodo 2000-2010, -7,5%, a fronte di un incremento regionale dell'8%, la SAU occupa oltre il 60% del territorio. Ciò nonostante, l'indice di importanza del settore agricolo con un valore di 1,39 è inferiore rispetto a quello medio regionale delle aree interne (1,79). Al di sotto del 10% è la presenza dei prati e i pascoli nella SAU, così come l'incidenza degli allevamenti sul totale delle aziende agricole. Solo il 7% del territorio è occupato da superfici forestali,

mentre le aree protette non raggiungono il 3%, valori inferiori rispetto alla media regionale delle aree interne.

Comuni	Classi SNAI 2020	Comune di destinazione prevalente	Tempi medi di percorrenza (minuti)	Popolazione residente ISTAT 2011	Popolazione residente ISTAT 2020	Variazione demografica 2011 - 2020
Acquaviva Platani	D - Intermedio	Agrigento	35,2	1.041	891	-14,41%
Bompensiere	D - Intermedio	Agrigento	39,7	610	522	-14,43%
Cammarata	E - Periferico	Agrigento	47	6.275	5.930	-5,50%
Campofranco	D - Intermedio	Agrigento	28,1	3.218	2.758	-14,29%
Casteltermini	D - Intermedio	Agrigento	36,6	8.422	7.473	-11,27%
Marianopoli	E - Periferico	Caltanissetta	41,1	2.006	1.669	-16,80%
Milena	D - Intermedio	Agrigento	32,7	3.178	2.777	-12,62%
Montedoro	D - Intermedio	Agrigento	34,6	1.643	1.418	-13,69%
Mussomeli	E - Periferico	Agrigento	47,2	11.010	10.059	-8,64%
San Giovanni Gemini	E - Periferico	Agrigento	45,1	8.127	7.590	-6,61%
Sutera	D - Intermedio	Agrigento	35,6	1.436	1.234	-14,07%
<b>TOTALE AREA</b> <i>nr comuni 11</i>	Aree interne <b>100 %</b>		<b>38,45</b>	<b>46.966</b>	<b>42.321</b>	<b>-9,89%</b>

Fonte: Elaborazione dati degli indici di specializzazione (estratto Open Kit indicatori c. 21, c.22, c.23, c.24 e c. 25)

### 3) Conclusioni

Per quanto riguarda l'Area Interna Mussomeli, si può affermare che l'area, nonostante una situazione associativa complessa, in considerazione del numero di abitanti inferiore alla soglia critica di 50.000, del forte decremento demografico e dalla classificazione come area interna, possa ritenersi una candidatura accettabile.

## 5 Area Interna Santa Teresa di Riva (C.M. di Messina)

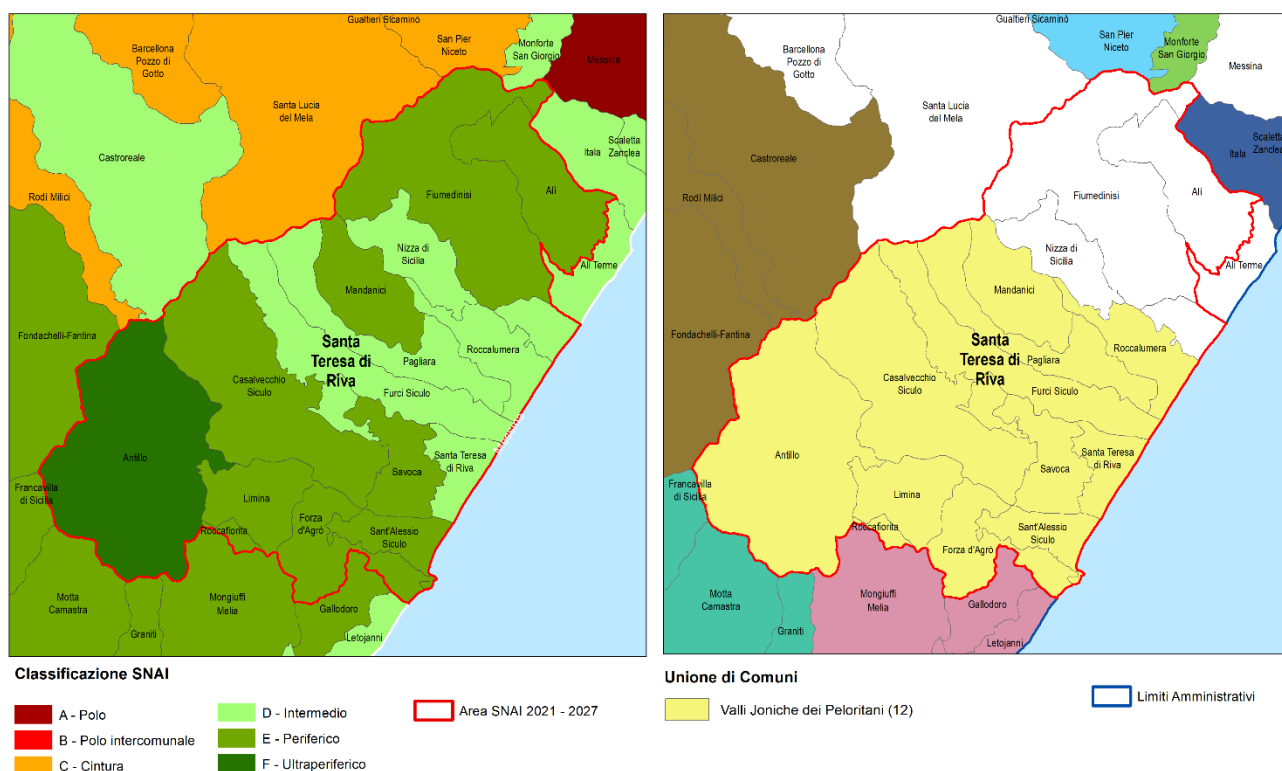

### 1) Coerenza della proposta con la Mappa AI 2020 e presenza di un sistema identitario riconoscibile

L'area è composta da **15** comuni, appartenenti alla Città Metropolitana di Messina: *Ali, Antillo, Casalvecchio Siculo, Fiumedinisi, Forza d'Agrò, Furci Siculo, Limina, Mandanici, Nizza di Sicilia, Pagliara, Roccaforita, Roccalumera, Santa Teresa di Riva, Sant'Alessio Siculo e Savoca.*

Si tratta di enti locali classificati secondo la seguente distribuzione: **5** intermedi, **9** periferici e **1** ultraperiferico con una percentuale pari al **100% di comuni in aree interne**. Tutti gli enti locali dell'area hanno come destinazione prevalente Messina. In generale, i comuni hanno **una distanza media di percorrenza pari a 44,21 min.**

L'unico Sistema locale del lavoro presente nell'area è quello di "Santa Teresa di Riva" classificato come non specializzato, e in cui ricadono dodici comuni dell'area, ad esclusione dei comuni di Ali, Fiumedinisi, e Nizza di Sicilia.

La popolazione complessiva (dato 2020) è pari a **30.138 ab.**, con una variazione demografica, nel periodo 2011-2020, di **- 5,54%** (var. dem. 2011-2020 regionale pari al **-3,34%**). Tale riduzione è legata alla decrescita naturale della popolazione, in quanto il tasso di crescita naturale è pari a -5,8 per mille abitanti, sensibilmente più negativo di quello della Sicilia (-3,7 per mille abitanti), mentre di contro il tasso migratorio è positivo (+ 3,9 per mille abitanti).

Nell'area tutti i comuni, tranne il comune di Santa Teresa di Riva, rientrano nella categoria dei cosiddetti "piccoli comuni" (sotto i 5.000 ab). Rispetto all'andamento demografico, tutti gli enti locali registrano un *trend* negativo, tranne i comuni di Forza d'Agrò e di Santa Teresa di Riva.

La densità abitativa dell'area è pari a **124,45 ab/km<sup>2</sup>** rispetto a quella regionale di **187,12 ab/km<sup>2</sup>** e al dato della Città Metropolitana di Messina di **184,93 ab/km<sup>2</sup>**.

L'area si sviluppa su una superficie totale pari a **242,17 km<sup>2</sup>**, dove il comune con la maggiore estensione, pari a **43,63 km<sup>2</sup>**, è Antillo, mentre il comune di dimensioni più contenute è Roccafiorita con una superficie pari a **1,17 km<sup>2</sup>**.

## 2) Capacità e volontà di associazione dei Comuni

Per quanto riguarda l'associazionismo, nell'area è presente l'**Unione dei Comuni delle Valli Joniche dei Peloritani** che coinvolge i seguenti 12 enti: *Antillo, Casalvecchio Siculo, Forza d'Agrò, Furci Siculo, Limina, Mandanici, Pagliara, Roccafiorita, Roccalumera, Sant'Alessio Siculo, Santa Teresa di Riva e Savoca.*

### Struttura economica dell'area (anno 2019)

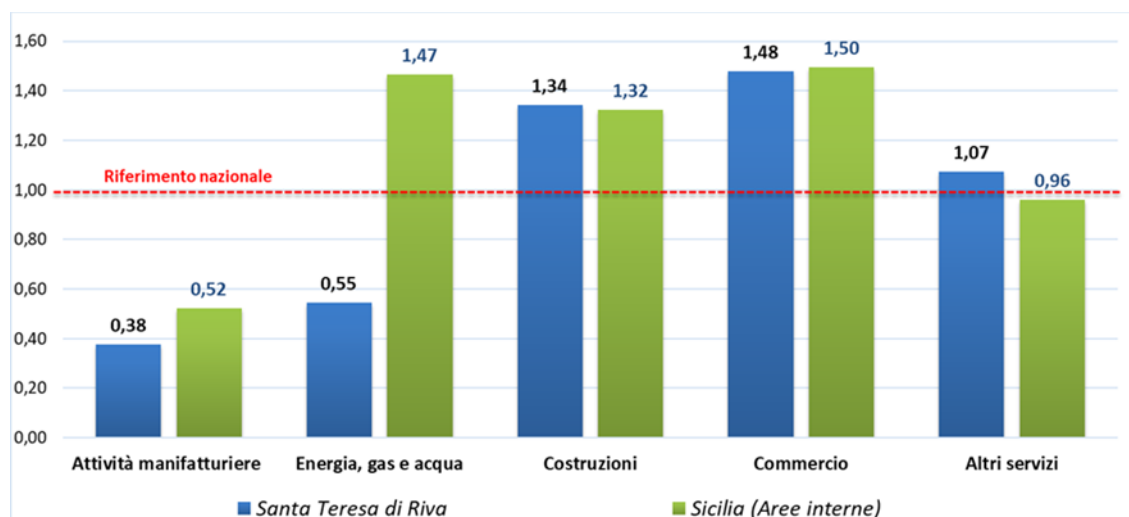

Fonte: Elaborazione dati degli indici di specializzazione (estratto Open Kit indicatori c. 21, c.22, c.23, c.24 e c.25)

Dal Dossier regionale: *Le vocazioni produttive dell'Area, misurata dagli indici di specializzazione produttiva, evidenziano una specializzazione turistica (alloggi e ristorazione), nelle attività delle costruzioni, nel commercio e anche nelle attività professionali, scientifiche e tecniche, mentre non si registra una sensibile vocazione agricola. Infatti, l'Area registra indici di specializzazioni per queste attività economiche superiori a quelli medi dell'Isola. Di contro, il territorio ha un indice di specializzazione manifatturiera e di attività a servizio delle imprese inferiore al valore Sicilia.*

I dati sopra riportati mostrano una forte specializzazione nei settori di energia, gas e acqua, del commercio e in quello delle costruzioni.

La SUA al censimento 2010 registra un valore pari al 30% del territorio e analizzando la sua variazione percentuale dal 1982 al 2010 si riscontra un decremento di circa il 45%, ben al di sopra della media

regionale delle aree interne di -17%. Inoltre, la maggior parte della SAU (68%) è destinata ai prati e pascoli, anche se l'incidenza degli allevamenti sul totale delle aziende agricole si mantiene sui valori medi regionali (7%). Al contrario, l'indice di specializzazione dell'attività agricola (1,20) è il più basso tra quelli delle altre aree SNAI del ciclo 2021-2027.

L'abbandono delle superfici agricole ha favorito probabilmente la riconversione di parte di queste aree in superfici forestali che occupano il 45% del territorio rispetto ad una media delle aree interne siciliane pari al 16%. Infine, il 10% del territorio è destinato ad aree protette.

Comuni	Classi SNAI 2020	Comune di destinazione prevalente	Tempi medi di percorrenza (minuti)	Popolazione residente ISTAT 2011	Popolazione residente ISTAT 2020	Variazione demografica 2011 - 2020
Ali	E - Periferico	Messina	47,5	823	702	-14,70%
Antillo	F - Ultraperiferico	Messina	67,3	992	844	-14,92%
Casalvecchio Siculo	E - Periferico	Messina	46,5	907	749	-17,42%
Fiumedinisi	E - Periferico	Messina	42,8	1559	1294	-17,00%
Forza d'Agrò	E - Periferico	Messina	50,3	878	883	0,57%
Furci Siculo	D - Intermedio	Messina	28,7	3428	3205	-6,51%
Limina	E - Periferico	Messina	59,8	900	735	-18,33%
Mandanici	E - Periferico	Messina	43,6	629	557	-11,45%
Nizza di Sicilia	D - Intermedio	Messina	31,3	3723	3518	-5,51%
Pagliara	D - Intermedio	Messina	32,8	1230	1097	-10,81%
Roccafiorita	E - Periferico	Messina	64,4	228	182	-20,18%
Roccalumera	D - Intermedio	Messina	28,3	4105	3953	-3,70%
Santa Teresa di Riva	D - Intermedio	Messina	35	9240	9271	0,34%
Sant'Alessio Siculo	E - Periferico	Messina	41,6	1497	1488	-0,60%
Savoca	E - Periferico	Messina	43,3	1766	1660	-6,00%
<b>TOTALE AREA</b> <i>nr comuni 15</i>	Aree interne <b>100 %</b>		<b>44,21</b>	<b>31.905</b>	<b>30.138</b>	<b>-5,54%</b>

### 3) Conclusioni

In conclusione, si può comunque affermare che l'area, abbia una situazione associativa di partenza buona, presenti un numero di abitanti contenuto, che abbia un decremento demografico superiore alla media regionale dei comuni area interna e che sia completamente classificata come area interna e che, pertanto, **possa ritenersi una candidatura accettabile.**

## 6 Area Interna Palagonia (C.M. di Catania)

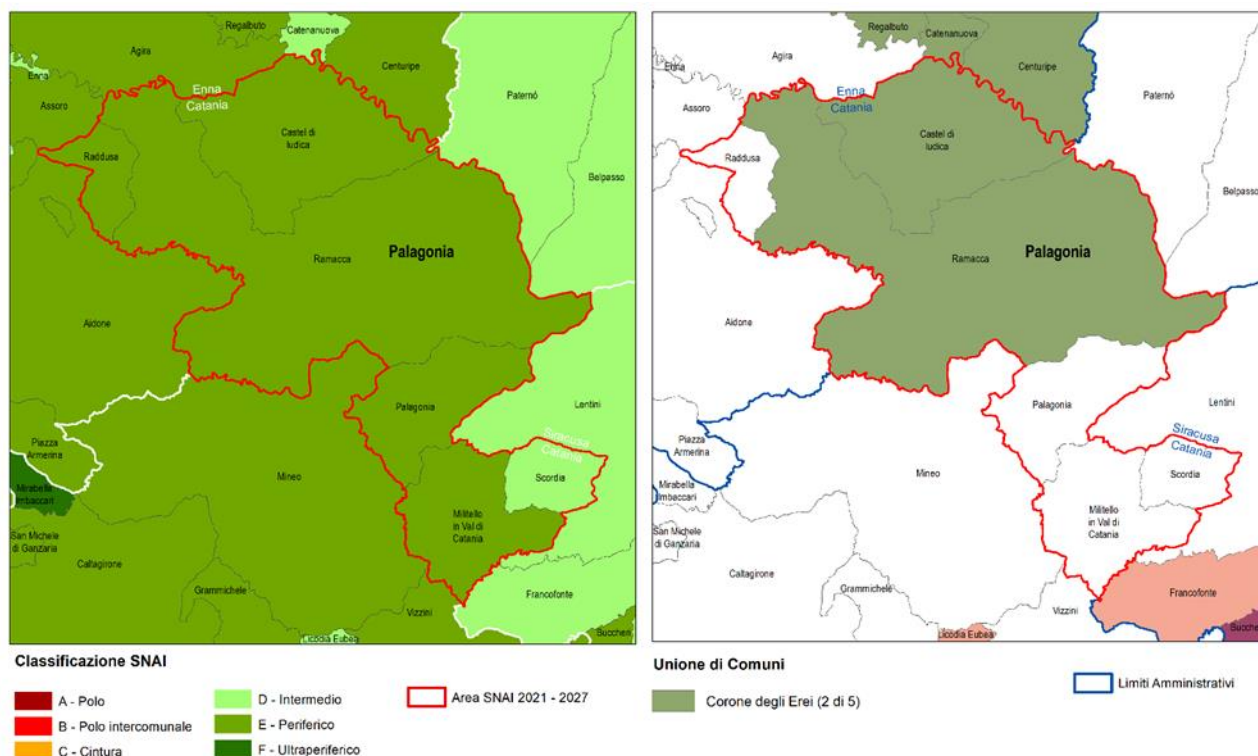

### 1) Coerenza della proposta con la Mappa AI 2020 e presenza di un sistema identitario riconoscibile

L'Area è composta da **6** comuni appartenenti alla Città Metropolitana di Catania (a nord del Calatino e a sud del Simeto): *Castel di Iudica, Militello in Val di Catania, Palagonia, Raddusa, Ramacca e Scordia*.

Si tratta di enti locali classificati secondo la seguente distribuzione: **1** intermedio e **5** periferici con una percentuale pari al **100% di comuni in aree interne**. Tutti gli enti locali dell'area hanno come destinazione prevalente Catania. In generale, gli enti locali qui considerati hanno **una distanza media di percorrenza pari a 45,60 min.**

La popolazione complessiva (dato 2020) è pari a **56.497 ab.**, con una variazione demografica nel periodo 2011-2020 del **-6,36%** (var. dem. 2011-2020 regionale pari al **-3,34%**). Tale riduzione è quasi totalmente attribuita alla forte migrazione, -5,4 per mille abitanti contro i -2,8 per mille della Sicilia. Infatti, il tasso di natalità e quello di mortalità, pari rispettivamente a 8,2 e 10 per mille abitanti, sono maggiore e minore dei valori regionali (7,7 e 11,4 per mille abitanti).

Nell'area, solo i comuni di Raddusa e Castel di Iudica rientrano nella categoria dei cosiddetti "piccoli comuni" (sotto i 5.000 abitanti). Rispetto all'andamento demografico, tutti i comuni registrano un *trend* negativo.

La densità abitativa dell'area è pari a **97,81 ab/km<sup>2</sup>**, un valore che risulta inferiore ai dati della Regione (**187,12 ab/km<sup>2</sup>**) e della Città Metropolitana di Catania (**300,57 ab/km<sup>2</sup>**).



L'area si sviluppa su una superficie totale pari a **577,60 km<sup>2</sup>**, dove il comune con la maggiore estensione, pari a **306,43 km<sup>2</sup>**, è Ramacca, mentre il comune di dimensioni più contenute è Raddusa con una superficie pari a **23,39 km<sup>2</sup>**.

## 2) Capacità e volontà di associazione dei Comuni

In riferimento all'indice di compattezza intercomunale nell'area si registra la presenza dell'**Unione di Comuni Corone degli Erei** costituita da 5 comuni, ma solo 2 di questi rientrano nel perimetro dell'area e sono: Castel di Iudica e Ramacca.

### Struttura economica dell'area (anno 2019)

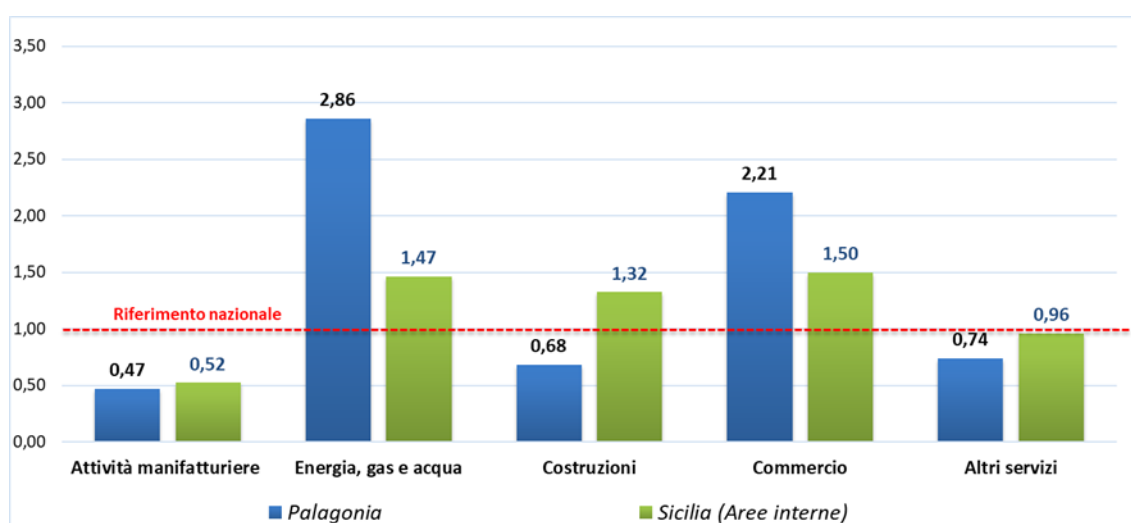

Fonte: Elaborazione dati degli indici di specializzazione (estratto Open Kit indicatori c. 21, c.22, c.23, c.24 e c. 25)

Dal Dossier regionale: *Le vocazioni produttive dell'Area, misurata dagli indici di specializzazione produttiva, calcolati come rapporti degli addetti per settore dell'Area rispetto agli stessi per la Sicilia, evidenziano una particolare specializzazione nel settore del commercio all'ingrosso e al dettaglio e in minima parte anche nel settore manifatturiero.*

I dati mostrano una specializzazione nel settore dell'Energia gas e acqua, in quello del commercio e delle costruzioni.

L'area è ricoperta per circa il 70% da SAU, dato ha subito una flessione tra il 1982 al 2010 (-12%) nonostante una tendenza positiva (4%) registrata tra il 2000 e il 2010. Gli allevamenti costituiscono un'attività marginale dal momento che la loro incidenza sul totale delle aziende agricole è solo del 2,5% e i prati e i pascoli occupano appena il 5% della SAU. L'indice di importanza del settore agricolo con un valore pari 1,79 è leggermente superiore a quello medio regionale delle aree interne di 1,53.

La superficie forestale occupa appena il 2% del territorio, il valore più basso tra tutte le aree SNAI della Sicilia, mentre le aree protette risultano del tutto assenti.

Comuni	Classi SNAI 2020	Comune di destinazione prevalente	Tempi medi di percorrenza (minuti)	Popolazione residente ISTAT 2011	Popolazione residente ISTAT 2020	Variazione demografica 2011 - 2020
<b>Castel di Iudica</b>	E - Periferico	Catania	45,6	4.748	4.352	-8,34%
<b>Militello in Val di Catania</b>	E - Periferico	Catania	51,8	7.807	6.792	-13,00%
<b>Palagonia</b>	E - Periferico	Catania	41,8	16.540	15.805	-4,44%
<b>Raddusa</b>	E - Periferico	Catania	54,1	3.280	2.875	-12,35%
<b>Ramacca</b>	E - Periferico	Catania	42,3	10.775	10.377	-3,69%
<b>Scordia</b>	D - Intermedio	Catania	38	17.185	16.296	-5,17%
<b>TOTALE AREA</b> <i>nr comuni 6</i>	Aree interne <b>100 %</b>		<b>45,60</b>	<b>60.335</b>	<b>56.497</b>	<b>-6,36%</b>

### 3) Conclusioni

In conclusione, si può affermare che l'alto numero di abitanti sia dovuto alla dimensione in termini di superficie dell'area proposta, che il basso numero di comuni possa facilitare forme associative appropriate e pertanto, considerando la perifericità dell'area e le condizioni economiche, **possa ritenersi una candidatura accettabile.**

**ALLEGATO I – I DATI di Open Coesione**

**ALLEGATO II – OPEN KIT**

## Tabelle riepilogative e di confronto tra le aree

Tabella 1 – Sintesi dei principali indicatori di contesto delle Aree SNAI 2014 – 2020

Indicatori	AREE SNAI 2014 - 2020					Sicilia	Sicilia	Italia	Italia
	Valle del Simeto <i>(C.M. di Catania e L.C. di Enna)</i>	Nebrodi <i>(C.M. Messina)</i>	Madonie <i>(C.M. di Palermo e L.C. di Caltanissetta)</i>	Calatino <i>(C.M. Catania)</i>	Terre Sicane <i>(L.C. Agrigento e Caltanissetta)</i>	<i>Aree interne</i>	<i>Aree interne</i>	<i>Aree interne</i>	<i>Aree interne</i>
<b>n° Comuni</b>	<b>3</b>	<b>21</b>	<b>21</b>	<b>8</b>	<b>12</b>	<b>310</b>	<b>390</b>	<b>3.834</b>	<b>7.903</b>
% comuni in aree interne 2020	100%	100 %	91 %	100 %	100 %	100 %	79 %	100%	48 %
% comuni periferici e ultraperiferici 2020	67 %	81 %	43 %	88 %	83 %	62 %	49 %	50%	5 %
% piccoli comuni	-	90 %	86 %	63 %	92 %	68 %	54 %	82 %	70 %
<b>Demografia</b>									
<b>Popolazione residente (ab) Istat 01.01.2020</b>	<b>62.085</b>	<b>57.292</b>	<b>58.864</b>	<b>72.037</b>	<b>46.834</b>	<b>2.312.007</b>	<b>4.833.705</b>	<b>13.432.861</b>	<b>59.641.488</b>
% in aree interne	100 %	100 %	86 %	100 %	100 %	100 %	48 %	100%	22%
% in aree periferiche ed ultraperiferiche	63 %	84 %	39 %	96 %	88 %	50 %	24 %	40%	9%
% in comuni di cintura	-	-	14 %	-	-	-	16 %	-	40%
<b>Superficie (km<sup>2</sup>)</b>	<b>327,69</b>	<b>957,37</b>	<b>1.728,14</b>	<b>947,65</b>	<b>636,56</b>	<b>19.540,98</b>	<b>25.832,55</b>	<b>177.540,65</b>	<b>302.073,28</b>
<b>Densità abitativa (ab/km<sup>2</sup>)</b>	<b>189,46</b>	<b>59,84</b>	<b>34,06</b>	<b>76,02</b>	<b>73,57</b>	<b>118,32</b>	<b>187,12</b>	<b>75,66</b>	<b>197,44</b>
<b>Var. demografica (%) Istat censimento 2011-2020</b>	<b>-4,27 %</b>	<b>-11,07 %</b>	<b>- 11,36 %</b>	<b>- 6,81 %</b>	<b>-10,34 %</b>	<b>-4,49%</b>	<b>- 3,34 %</b>	<b>-3,74%</b>	<b>-0,33 %</b>
<b>Accessibilità</b>									
Distanza media in minuti dei comuni non polo dal polo più vicino	44,80	53,03	40,61	53,88	55,21	48,66	43,92	45,15	32,08
Distanza media in minuti dei comuni non polo dal polo più vicino ponderata per la popolazione	43,23	51,11	39,47	53,62	53,25	44,36	38,71	41,77	26,88
<b>Forme Associative</b>									
<b>n° FA</b>	<b>1</b>	<b>1</b>	<b>2</b>	<b>1</b>	<b>3</b>	<b>37</b>	<b>39</b>	<b>2.688</b>	<b>4.606</b>
% di comuni in FA	33 %	88 %	90 %	13%	92 %	45 %	42 %	70 %	58%

Tabella 2 – Sintesi dei principali indicatori di contesto delle Aree SNAI 2021 – 2027

Indicatori	AREE SNAI 2021 - 2027					Sicilia Aree interne		Italia Aree interne	
	Valle del Simeto 2021 (C.M. di Catania e L.C. di Enna)	Nebrodi 2021 (C.M. Messina)	Madonie 2021 (C.M. di Palermo e L.C. di Caltanissetta)	Calatino 2021 (C.M. Catania)	Bronte (C.M. di Messina e C.M. Catania)				
<b>n° Comuni</b>	<b>4</b>	<b>29</b>	<b>26</b>	<b>9</b>	<b>13</b>	<b>310</b>	<b>390</b>	<b>3.834</b>	<b>7.903</b>
% comuni in aree interne 2020	100 %	100 %	92 %	100 %	100 %	100 %	79 %	100%	48 %
% comuni periferici e ultraperiferici 2020	50 %	86 %	50 %	78 %	100 %	62 %	49 %	50%	5 %
% piccoli comuni	-	90 %	88 %	67 %	85 %	68 %	54 %	82 %	70 %
<b>Demografia</b>									
<b>Popolazione residente (ab) Istat 01.01.2020</b>	<b>69.480</b>	<b>79.210</b>	<b>72.017</b>	<b>75.958</b>	<b>49.651</b>	<b>2.312.007</b>	<b>4.833.705</b>	<b>13.432.861</b>	<b>59.641.488</b>
% in aree interne	100 %	100 %	88 %	100 %	100 %	100 %	48 %	100%	22%
% in aree periferiche ed ultraperiferiche	56 %	89 %	47 %	91 %	100 %	50 %	24 %	40%	9%
% in comuni di cintura	-	-	12 %	-	-	-	16 %	-	40%
<b>Superficie (km<sup>2</sup>)</b>	<b>353,97</b>	<b>1.166,98</b>	<b>1.919,36</b>	<b>982,43</b>	<b>1.069,59</b>	<b>19.540,98</b>	<b>25.832,55</b>	<b>177.540,65</b>	<b>302.073,28</b>
<b>Densità abitativa (ab/km<sup>2</sup>)</b>	<b>196,29</b>	<b>67,88</b>	<b>37,52</b>	<b>77,32</b>	<b>46,42</b>	<b>118,32</b>	<b>187,12</b>	<b>75,66</b>	<b>197,44</b>
<b>Var. demografica (%) Istat censimento 2011-2020</b>	<b>- 3,73 %</b>	<b>- 9,77 %</b>	<b>-11,58%</b>	<b>-6,56%</b>	<b>- 7,07 %</b>	<b>-4,49%</b>	<b>- 3,34 %</b>	<b>-3,74%</b>	<b>-0,33 %</b>
<b>Accessibilità</b>									
Distanza media in minuti dei comuni non polo dal polo più vicino	42,30	55,02	43,90	52,17	71,10	48,66	43,92	45,15	32,08
Distanza media in minuti dei comuni non polo dal polo più vicino ponderata per la popolazione	42,34	52,19	43,61	43,90	64,76	44,36	38,71	41,77	26,88
<b>Forme Associative*</b>									
<b>n° FA</b>	<b>2</b>	<b>5</b>	<b>3</b>	<b>2</b>	<b>3</b>	<b>37</b>	<b>39</b>	<b>2.688</b>	<b>4.606</b>
% di comuni in FA	50 %	55 %	88 %	33 %	69 %	46 %	42 %	70 %	58%

Tabella 3 – Sintesi dei principali indicatori di contesto delle Aree SNAI 2021 – 2027

Indicatori	AREE SNAI 2021 - 2027					Sicilia	Sicilia	Italia	Italia
	Corleone <i>(C.M. di Palermo)</i>	Troina <i>(L.C. Enna)</i>	Mussomeli <i>(L.C. di Agrigento e Caltanissetta)</i>	Santa Teresa di Riva <i>(C.M. di Messina)</i>	Palagonia <i>(C.M. di Catania)</i>	<i>Aree interne</i>		<i>Aree interne</i>	
<b>n° Comuni</b>	<b>16</b>	<b>14</b>	<b>11</b>	<b>15</b>	<b>6</b>	<b>310</b>	<b>390</b>	<b>3.834</b>	<b>7.903</b>
% comuni in aree interne 2020	100 %	100 %	100 %	100 %	100 %	100 %	79 %	100%	48 %
% comuni periferici e ultraperiferici 2020	100 %	79 %	36 %	67 %	83 %	62 %	49 %	50%	5 %
% piccoli comuni	87 %	57 %	64 %	93 %	33 %	68 %	54 %	82 %	70 %
<b>Demografia</b>									
<b>Popolazione residente (ab) Istat 01.01.2020</b>	<b>48.481</b>	<b>82.821</b>	<b>42.321</b>	<b>30.138</b>	<b>56.497</b>	<b>2.312.007</b>	<b>4.833.705</b>	<b>13.432.861</b>	<b>59.641.488</b>
% in aree interne	100 %	100 %	100 %	100 %	100 %	100 %	48 %	100%	22%
% in aree periferiche ed ultraperiferiche	100 %	84 %	60 %	30 %	71 %	50 %	24 %	40%	9%
% in comuni di cintura	-	-	-	-	-	-	16 %	-	40%
<b>Superficie (km<sup>2</sup>)</b>	<b>1.280,26</b>	<b>1.354,59</b>	<b>641,93</b>	<b>242,17</b>	<b>577,60</b>	<b>19.540,98</b>	<b>25.832,55</b>	<b>177.540,65</b>	<b>302.073,28</b>
<b>Densità abitativa (ab/km<sup>2</sup>)</b>	<b>37,87</b>	<b>61,14</b>	<b>65,93</b>	<b>124,45</b>	<b>97,81</b>	<b>118,32</b>	<b>187,12</b>	<b>75,66</b>	<b>197,44</b>
<b>Var. demografica (%) Istat censimento 2011-2020</b>	<b>- 10,85 %</b>	<b>-9,61 %</b>	<b>-9,89 %</b>	<b>-5,54 %</b>	<b>-6,36%</b>	<b>-4,49%</b>	<b>- 3,34 %</b>	<b>-3,74%</b>	<b>-0,33 %</b>
<b>Accessibilità</b>									
Distanza media in minuti dei comuni non polo dal polo più vicino	62,03	55,33	38,45	44,21	45,60	48,66	43,92	45,15	32,08
Distanza media in minuti dei comuni non polo dal polo più vicino ponderata per la popolazione	62,65	55,56	41,38	36,93	42,92	44,36	38,71	41,77	26,88
<b>Forme Associative*</b>									
<b>n° FA</b>	<b>6</b>	<b>1</b>	<b>1</b>	<b>1</b>	<b>1</b>	<b>37</b>	<b>39</b>	<b>2.688</b>	<b>4.606</b>
% di comuni in FA	100 %	14 %	27%	80 %	33%	45 %	42 %	70 %	58%

Tabella 4 – Reddito imponibile IRPEF per contribuente (migliaia di euro), anni 2016, 2017 e 2018 - Aree SNAI 2014 - 2020

	Territorio	Reddito medio imponibile IRPEF per contribuente (migliaia di euro)		
		anno 2016	anno 2017*	anno 2018**
<b>AREE SNAI 2014 - 2020</b>	<b>Valle del Simeto</b>	<b>11,63</b>	<b>11,59</b> -0,31%	<b>11,97</b> 3,28%
	<b>Nebrodi</b>	<b>12,35</b>	<b>12,30</b> -0,43%	<b>12,82</b> 4,19%
	<b>Madonie</b>	<b>12,49</b>	<b>12,48</b> -0,04%	<b>12,93</b> 3,59%
	<b>Calatino</b>	<b>11,54</b>	<b>11,46</b> -0,75	<b>11,80</b> 2,98
	<b>Terre Sicane</b>	<b>12,02</b>	<b>12,09</b> 0,55%	<b>12,35</b> 2,15%
<b>Riferimento regionale</b>	<b>Sicilia</b>	<b>13,24</b>	<b>13,22</b> -0,16%	<b>13,65</b> 3,23%
	<i>aree interne 2020</i>	<b>12,95</b>	<b>12,93</b> -0,13%	<b>13,35</b> 3,22%
<b>Riferimento nazionale</b>	<b>Italia</b>	<b>17,08</b>	<b>17,02</b> -0,34 %	<b>17,54</b> 3,09 %
	<i>aree interne 2020</i>	<b>15,48</b>	<b>15,42</b> -0,43%	<b>15,92</b> 3,28%

\* Le percentuali riportate nell'anno 2017 sono riferite alla variazione del reddito medio imponibile IRPEF rispetto al 2016

\*\* Le percentuali riportate nell'anno 2018 sono riferite alla variazione del reddito medio imponibile IRPEF rispetto al 2017

Tabella 5 – Reddito imponibile IRPEF per contribuente (migliaia di euro), anni 2016, 2017 e 2018 - Aree SNAI 2021 – 2027

	Territorio	Reddito medio imponibile IRPEF per contribuente (migliaia di euro)		
		anno 2016	anno 2017*	anno 2018**
<b>AREE SNAI 2021 - 2027</b>	<b>Valle del Simeto 2021</b>	<b>11,90</b>	<b>11,84</b> -0,51%	<b>12,28</b> 3,77%
	<b>Nebrodi 2021</b>	<b>12,36</b>	<b>12,31</b> -0,41%	<b>12,80</b> 3,99%
	<b>Madonie 2021</b>	<b>12,22</b>	<b>12,20</b> -0,17%	<b>12,66</b> 3,78%
	<b>Calatino 2021</b>	<b>11,21</b>	<b>11,10</b> -0,95%	<b>11,44</b> 3,11%
	<b>Bronte</b>	<b>11,91</b>	<b>11,87</b> -0,37%	<b>12,26</b> 3,30%
	<b>Corleone</b>	<b>11,75</b>	<b>11,76</b> 0,13%	<b>12,13</b> 3,13%
	<b>Troina</b>	<b>12,50</b>	<b>12,43</b> -0,53%	<b>12,98</b> 4,38%
	<b>Mussomeli</b>	<b>11,73</b>	<b>11,75</b> 0,19%	<b>12,12</b> 3,10%
	<b>Santa Teresa di Riva</b>	<b>13,53</b>	<b>13,61</b> 0,63%	<b>14,01</b> 2,93%
	<b>Palagonia</b>	<b>11,45</b>	<b>11,36</b> -0,83%	<b>11,77</b> 3,63%
<b>Riferimento regionale</b>	<b>Sicilia</b>	<b>13,24</b>	<b>13,22</b> -0,16%	<b>13,65</b> 3,23%
	<i>aree interne 2020</i>	<b>12,95</b>	<b>12,93</b> -0,13%	<b>13,35</b> 3,22%
<b>Riferimento nazionale</b>	<b>Italia</b>	<b>17,08</b>	<b>17,02</b> -0,34 %	<b>17,54</b> 3,09 %
	<i>aree interne 2020</i>	<b>15,48</b>	<b>15,42</b> -0,43%	<b>15,92</b> 3,28%

\* Le percentuali riportate nell'anno 2017 sono riferite alla variazione del reddito medio imponibile IRPEF rispetto al 2016

\*\* Le percentuali riportate nell'anno 2018 sono riferite alla variazione del reddito medio imponibile IRPEF rispetto al 2017

**ALLEGATO I – I DATI DI OPEN COESIONE**

AREA	Ambito	PROGETTI	COSTO TOTALE (incluso il finanziamento privato)	COSTO PUBBLICO	FINANZIAMENTO FEASR	COSTO COESIONE
Mussomeli	Ambiente	55	64.509.032,34 €	64.509.032,34 €	- €	63.874.798,30 €
	Capacità amministrativa	8	392.384,13 €	392.384,13 €	- €	392.384,13 €
	Competitività delle imprese	87	24.989.455,83 €	20.652.924,01 €	3.645,09 €	20.729.955,46 €
	Cultura e turismo	35	16.103.140,98 €	16.103.140,98 €	- €	12.128.693,59 €
	Energia	17	7.253.453,42 €	7.035.317,96 €	- €	7.135.049,47 €
	Inclusione sociale e salute	106	24.143.108,60 €	24.143.108,60 €	- €	22.641.458,16 €
	Istruzione e formazione	421	25.859.683,56 €	25.555.210,35 €	- €	25.666.667,78 €
	Occupazione e lavoro	325	6.905.071,69 €	6.905.071,69 €	- €	6.759.054,54 €
	Reti e servizi digitali	122	3.401.833,28 €	3.401.833,28 €	- €	3.401.833,30 €
	Ricerca e innovazione	12	10.134.324,47 €	6.913.330,52 €	- €	6.344.040,18 €
	Trasporti e mobilità	20	198.992.829,68 €	198.992.829,68 €	- €	126.964.738,65 €
<b>Totale</b>		<b>1.208</b>	<b>382.684.317,98 €</b>	<b>374.604.183,54 €</b>	<b>3.645,09 €</b>	<b>296.038.673,56 €</b>
Madonie 2021	Ambiente	127	112.539.185,78 €	112.384.381,25 €	- €	111.584.888,92 €
	Capacità amministrativa	19	900.066,29 €	900.066,29 €	- €	824.122,23 €
	Competitività delle imprese	209	56.630.965,53 €	41.971.466,70 €	11.249,84 €	33.965.443,83 €
	Cultura e turismo	97	54.775.684,50 €	53.874.232,46 €	- €	55.531.960,76 €
	Energia	79	51.971.446,52 €	38.663.018,34 €	- €	38.741.742,56 €
	Inclusione sociale e salute	164	44.691.903,43 €	44.096.142,43 €	- €	42.718.717,64 €
	Istruzione e formazione	652	37.045.948,15 €	36.313.249,38 €	- €	36.259.653,76 €
	Occupazione e lavoro	401	27.138.654,76 €	27.138.654,76 €	- €	27.029.983,38 €
	Reti e servizi digitali	176	4.319.572,40 €	4.319.572,40 €	- €	4.389.946,03 €
	Ricerca e innovazione	7	2.428.907,78 €	1.743.699,78 €	- €	1.612.188,99 €
	Trasporti e mobilità	16	1.461.078.377,07 €	1.461.061.571,42 €	- €	355.967.292,07 €
<b>Totale</b>		<b>1.947</b>	<b>1.853.520.712,21 €</b>	<b>1.822.466.055,21 €</b>	<b>11.249,84 €</b>	<b>708.625.940,17 €</b>
Troina	Ambiente	78	123.150.731,88 €	115.801.255,24 €	- €	125.986.848,36 €
	Capacità amministrativa	2	464.983,97 €	464.983,97 €	- €	464.983,97 €
	Competitività delle imprese	205	27.263.769,58 €	22.223.670,15 €	28.012,91 €	21.653.391,18 €
	Cultura e turismo	41	18.118.791,95 €	17.787.434,79 €	- €	17.787.434,79 €
	Energia	31	19.868.120,28 €	19.761.427,78 €	- €	19.761.427,78 €



	Inclusione sociale e salute	92	21.319.099,65 €	20.451.144,61 €	- €	20.989.316,04 €
	Istruzione e formazione	737	50.304.158,48 €	48.859.175,95 €	- €	49.292.992,78 €
	Occupazione e lavoro	607	20.704.489,59 €	20.704.489,59 €	- €	20.551.672,27 €
	Reti e servizi digitali	224	6.063.525,48 €	6.063.525,48 €	- €	6.133.692,42 €
	Ricerca e innovazione	16	12.851.390,50 €	8.639.320,72 €	- €	9.993.501,14 €
	Trasporti e mobilità	16	1.121.854.390,43 €	1.121.854.390,43 €	- €	945.487.293,41 €
<b>Totale</b>		<b>2.049</b>	<b>1.421.963.451,79 €</b>	<b>1.402.610.818,71 €</b>	<b>28.012,91 €</b>	<b>1.238.102.554,14 €</b>
<b>Calatino 2021</b>	Ambiente	36	88.428.989,48 €	88.428.989,48 €	- €	85.461.758,64 €
	Capacità amministrativa	3	71.462,96 €	71.462,96 €	- €	71.462,96 €
	Competitività delle imprese	793	19.858.490,60 €	16.133.350,41 €	264.274,35 €	16.326.732,36 €
	Cultura e turismo	37	30.888.900,12 €	30.778.940,17 €	- €	25.788.811,49 €
	Energia	20	33.157.280,31 €	33.012.373,67 €	- €	32.993.322,40 €
	Inclusione sociale e salute	153	48.057.547,84 €	47.772.865,09 €	- €	49.194.245,01 €
	Istruzione e formazione	617	36.531.962,88 €	36.164.214,07 €	- €	35.860.220,14 €
	Occupazione e lavoro	315	12.108.142,38 €	12.108.142,38 €	- €	12.015.303,32 €
	Reti e servizi digitali	174	5.306.659,01 €	5.306.659,01 €	- €	5.323.963,44 €
	Ricerca e innovazione	16	21.788.058,96 €	13.204.347,82 €	- €	12.895.787,42 €
	Trasporti e mobilità	35	688.855.047,69 €	688.816.580,97 €	- €	505.929.339,43 €
<b>Totale</b>		<b>2.199</b>	<b>985.052.542,23 €</b>	<b>971.797.926,03 €</b>	<b>264.274,35 €</b>	<b>781.860.946,61 €</b>
<b>Nebrodi 2021</b>	Ambiente	148	141.844.222,43 €	141.844.222,43 €	- €	132.805.224,41 €
	Capacità amministrativa	19	857.418,45 €	857.418,45 €	- €	857.418,45 €
	Competitività delle imprese	321	66.464.024,21 €	51.611.911,18 €	38.511,04 €	52.560.615,17 €
	Cultura e turismo	99	60.804.873,75 €	56.551.194,10 €	- €	50.522.276,75 €
	Energia	62	21.580.038,69 €	21.349.693,18 €	- €	21.374.759,99 €
	Inclusione sociale e salute	188	53.396.092,59 €	53.396.092,59 €	- €	53.024.558,31 €
	Istruzione e formazione	712	54.593.274,00 €	53.380.922,92 €	- €	52.264.911,17 €
	Occupazione e lavoro	492	27.854.524,69 €	27.854.524,69 €	- €	27.398.067,14 €
	Reti e servizi digitali	193	6.391.639,87 €	6.391.639,87 €	- €	6.989.747,79 €
	Ricerca e innovazione	17	15.500.916,13 €	9.938.274,52 €	- €	9.341.373,39 €
	Trasporti e mobilità	42	176.526.333,54 €	172.791.308,32 €	- €	175.278.536,94 €
<b>Totale</b>		<b>2.293</b>	<b>625.813.358,35 €</b>	<b>595.967.202,25 €</b>	<b>38.511,04 €</b>	<b>582.417.489,51 €</b>
<b>Corleone</b>	Ambiente	84	165.030.689,25 €	146.438.241,25 €	- €	109.619.087,12 €
	Capacità amministrativa	9	3.501.976,11 €	3.501.976,11 €	- €	3.501.976,11 €
	Competitività delle imprese	147	19.650.565,55 €	18.264.698,80 €	50.628,44 €	14.969.676,22 €
	Cultura e turismo	66	39.093.052,17 €	39.093.052,17 €	- €	32.315.009,25 €

	Energia	20	6.633.251,08 €	6.633.251,08 €	- €	6.633.251,08 €
	Inclusione sociale e salute	133	34.851.392,53 €	34.851.392,53 €	- €	34.383.912,49 €
	Istruzione e formazione	516	34.486.661,95 €	33.495.147,31 €	- €	32.919.176,95 €
	Occupazione e lavoro	495	22.925.729,12 €	22.925.729,12 €	- €	22.752.438,84 €
	Reti e servizi digitali	122	4.684.534,43 €	4.476.634,43 €	- €	4.687.406,32 €
	Ricerca e innovazione	3	5.836.285,68 €	3.675.247,06 €	- €	3.454.502,55 €
	Trasporti e mobilità	9	51.646.942,19 €	51.646.942,19 €	- €	51.646.942,19 €
<b>Totale</b>		<b>1.604</b>	<b>388.341.080,06 €</b>	<b>365.002.312,05 €</b>	<b>50.628,44 €</b>	<b>316.883.379,12 €</b>
<b>Palagonia</b>	Ambiente	32	36.038.797,96 €	35.968.232,96 €	- €	31.205.636,67 €
	Capacità amministrativa	6	151.257,14 €	151.257,14 €	- €	151.257,14 €
	Competitività delle imprese	553	6.751.728,35 €	6.376.992,80 €	250.235,41 €	6.259.661,16 €
	Cultura e turismo	11	2.880.467,24 €	2.880.467,24 €	- €	3.252.078,22 €
	Energia	15	8.646.920,94 €	8.510.095,94 €	- €	8.509.839,38 €
	Inclusione sociale e salute	76	21.884.199,65 €	21.884.199,65 €	- €	23.023.589,19 €
	Istruzione e formazione	445	24.415.150,08 €	23.940.552,21 €	- €	24.159.470,98 €
	Occupazione e lavoro	313	9.016.771,53 €	9.016.771,53 €	- €	8.939.635,74 €
	Reti e servizi digitali	130	3.441.849,88 €	3.441.849,88 €	- €	3.441.487,37 €
	Trasporti e mobilità	11	25.278.899,34 €	25.278.899,34 €	- €	25.278.899,34 €
<b>Totale</b>		<b>3.196</b>	<b>526.847.122,17 €</b>	<b>502.451.630,74 €</b>	<b>300.863,85 €</b>	<b>451.104.934,31 €</b>
<b>Santa Teresa di Riva</b>	Ambiente	67	74.820.286,75 €	74.820.286,75 €	- €	77.277.722,30 €
	Capacità amministrativa	13	1.167.773,31 €	1.167.773,31 €	- €	1.167.773,31 €
	Competitività delle imprese	47	6.044.757,87 €	5.078.065,04 €	221.754,80 €	5.083.742,39 €
	Cultura e turismo	33	15.315.940,92 €	14.301.915,60 €	- €	10.924.319,85 €
	Energia	40	91.022.471,55 €	46.660.425,11 €	- €	46.631.463,97 €
	Inclusione sociale e salute	81	22.935.762,26 €	22.907.984,26 €	- €	24.596.270,53 €
	Istruzione e formazione	251	24.444.984,91 €	23.751.949,94 €	- €	23.548.579,58 €
	Occupazione e lavoro	136	4.353.776,16 €	4.353.776,16 €	4.185,29 €	4.321.067,29 €
	Reti e servizi digitali	71	3.073.975,12 €	3.073.975,12 €	- €	3.191.761,15 €
	Trasporti e mobilità	28	2.378.144.682,11 €	2.378.144.682,11 €	- €	78.144.682,11 €
<b>Totale</b>		<b>3.963</b>	<b>3.148.171.533,13 €</b>	<b>3.076.712.464,14 €</b>	<b>526.803,94 €</b>	<b>725.992.316,79 €</b>
<b>Valle del Simeto 2021</b>	Ambiente	24	39.097.324,11 €	39.097.324,11 €	- €	19.763.274,64 €
	Capacità amministrativa	3	110.578,37 €	110.578,37 €	- €	110.578,37 €
	Competitività delle imprese	328	8.330.171,20 €	6.599.153,11 €	104.810,33 €	6.398.837,08 €

	Cultura e turismo	17	9.223.104,66 €	9.223.104,66 €	- €	10.501.794,76 €
	Energia	11	777.477,04 €	726.727,04 €	- €	726.727,04 €
	Inclusione sociale e salute	64	14.358.683,78 €	14.111.938,78 €	- €	15.931.377,89 €
	Istruzione e formazione	499	25.019.299,70 €	24.840.380,43 €	- €	24.832.825,27 €
	Occupazione e lavoro	223	3.872.630,64 €	3.872.630,64 €	- €	3.764.009,44 €
	Reti e servizi digitali	143	3.335.714,67 €	3.300.001,39 €	- €	3.303.649,25 €
	Ricerca e innovazione	2	2.770.114,97 €	1.727.903,14 €	- €	2.002.254,77 €
	Trasporti e mobilità	8	91.416.219,35 €	91.416.219,35 €	- €	91.416.219,35 €
<b>Totale</b>		<b>1.322</b>	<b>198.311.318,49 €</b>	<b>195.025.961,02 €</b>	<b>104.810,33 €</b>	<b>178.751.547,86 €</b>
<b>Bronte</b>	Ambiente	83	58.389.700,65 €	58.302.200,25 €	- €	56.514.308,63 €
	Capacità amministrativa	8	1.863.283,50 €	1.863.283,50 €	- €	1.863.283,50 €
	Competitività delle imprese	911	23.780.095,93 €	19.729.242,60 €	1.022.782,13 €	20.348.569,14 €
	Cultura e turismo	94	52.119.415,76 €	50.563.246,94 €	- €	49.560.178,48 €
	Energia	25	15.902.483,26 €	15.902.483,26 €	- €	15.888.751,68 €
	Inclusione sociale e salute	82	34.954.931,32 €	34.277.825,51 €	- €	36.482.714,49 €
	Istruzione e formazione	502	26.053.588,22 €	25.704.896,90 €	- €	25.651.826,67 €
	Occupazione e lavoro	159	15.692.707,24 €	15.692.707,24 €	- €	15.653.399,03 €
	Reti e servizi digitali	131	3.472.401,20 €	3.472.401,20 €	- €	3.472.836,20 €
	Ricerca e innovazione	3	371.487,14 €	257.848,46 €	- €	177.347,94 €
	Trasporti e mobilità	23	16.862.024,72 €	16.829.099,72 €	- €	16.343.647,28 €
<b>Totale</b>		<b>2.021</b>	<b>249.462.118,94 €</b>	<b>242.595.235,58 €</b>	<b>1.022.782,13 €</b>	<b>241.956.863,04 €</b>
<b>Totale complessivo</b>		<b>21.802</b>	<b>9.780.167.555,35 €</b>	<b>9.549.233.789,27 €</b>	<b>2.351.581,92 €</b>	<b>5.521.734.645,11 €</b>

**Si rilevano anche ulteriori 56 progetti (COSTO TOTALE circa 95.000 Euro) ricadenti in diversi comuni delle Aree e quindi trasversali.**