

Comitato Nazionale

Aree Interne

Rapporto di Istruttoria per la
Selezione delle Aree Interne

Regione

LOMBARDIA

Istruttoria

In data 11 ottobre 2021, Regione Lombardia ha trasmesso informalmente - al Nucleo di Valutazione e Analisi per la Programmazione (NUVAP) e al Dipartimento per le Politiche di Coesione (DPCoe)- la documentazione contenente la proposta di istituzione delle nuove aree interne per il ciclo di programmazione 2021-2027. A tale inoltro, ha fatto seguito, in data 16 novembre 2021, un'e-mail del Presidente della Regione Lombardia, indirizzata al Ministro per il Sud e la Coesione Territoriale, con la quale veniva sottolineata la centralità della Strategia Nazionale per le Aree Interne (SNAI) nell'ambito delle politiche di sviluppo regionali.

A seguito di ulteriori riunioni tra Regione, NUVAP e DPCoe, in data 17 maggio, è pervenuta dall'Amministrazione regionale (prot. N. 3367/2022) la proposta completa e aggiornata per il ciclo di programmazione 2021-2027, seguita da errata corrige del 18 maggio Prot. DPCoe n. 3422.

Incontri Bilaterali

13 dicembre 2021

23 marzo 2022

31 maggio 2022

Regione Lombardia

□ Limiti amministrativi

▤ Vecchia perimetrazione Aree 2014-2020

▭ Nuova perimetrazione Aree 2014-2020

▭ Perimetrazione Aree 2021-2027

Classificazione SNAI

■ A - Polo [24]

■ B - Polo intercomunale [16]

■ C - Cintura [987]

■ D - Intermedio [254]

■ E - Periferico [184]

■ F - Ultraperiferico [41]



Figura 1 - Classificazione SNAI 2020¹

¹ Fonte: Le cartografiche e i dati tabellari contenuti nel documento sono stati elaborati su dati ISTAT (ultimo aggiornamento febbraio 2022)

Aree Ciclo 2014-2020

La Regione Lombardia sin dalle prime interlocuzioni ha manifestato la ferma volontà di confermare le aree interne della programmazione 2014-2020, ad eccezione della Valtellina (decisione formalizzata con nota prot. N. 3367/2022). Tale decisione - motivata nella riunione del 13 dicembre 2021- è stata determinata dal fatto che l'area in questione usufruirà di numerosi finanziamenti in quanto città ospitante le Olimpiadi invernali 2026. La Regione si è comunque impegnata a seguire tutte le attività inerenti all'attuazione anche della Valtellina e, per questo motivo, si calolerà anche l'open kit di questo territorio. La Regione ha avanzato richieste di ripermimetrazione per le aree dell'Appennino Lombardo – Oltrepò Pavese e dell'Area Alto Lago di Como e Valli del Lario (vedi infra). Per quanto concerne invece l'area della Valchiavenna, non essendo giunte richieste di ripermimetrazione, la stessa si considera confermata nella sua composizione originaria di cui alla programmazione 2014-2020.

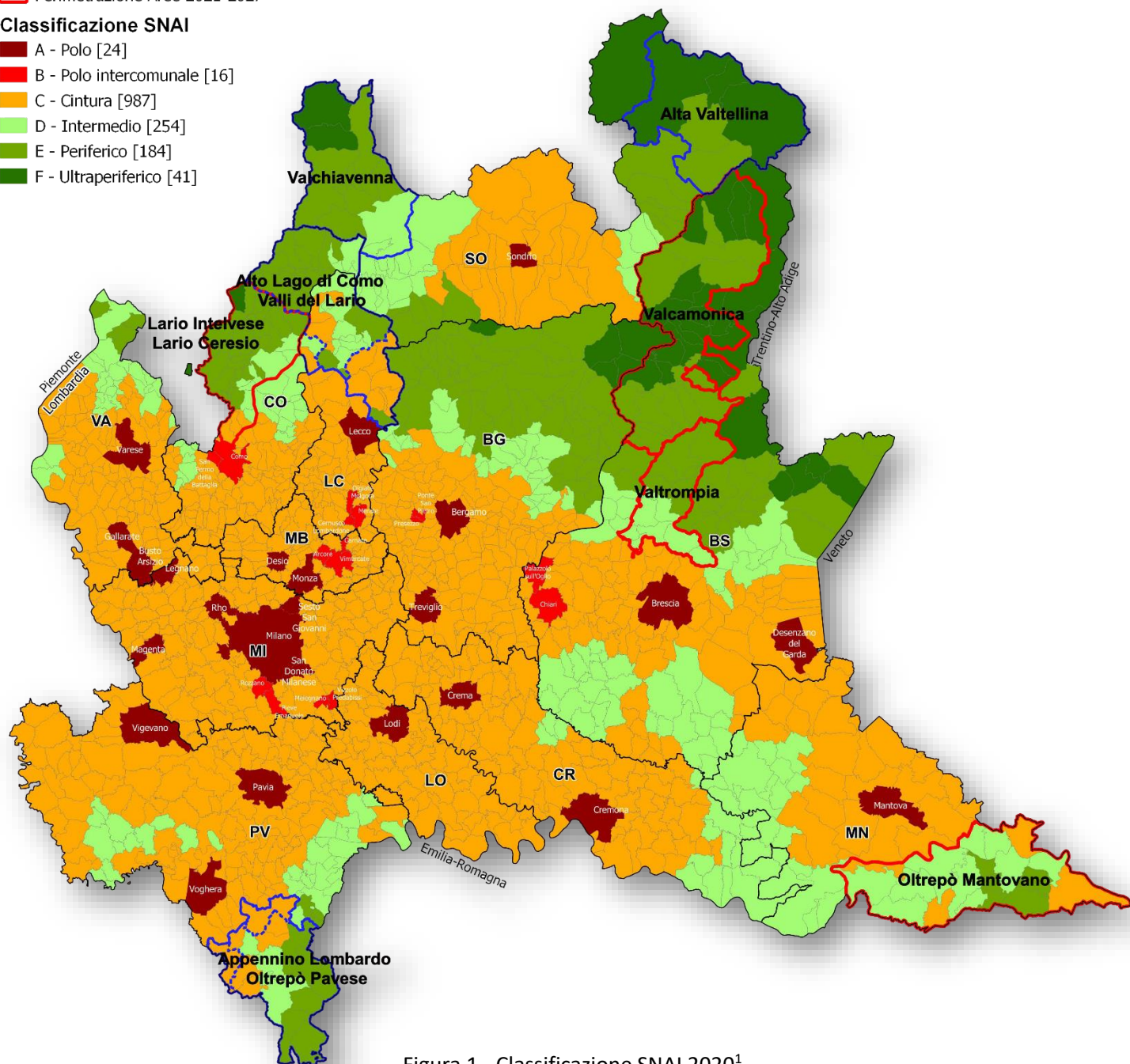
1 Appennino Lombardo - Oltrepò Pavese (provincia di Pavia).

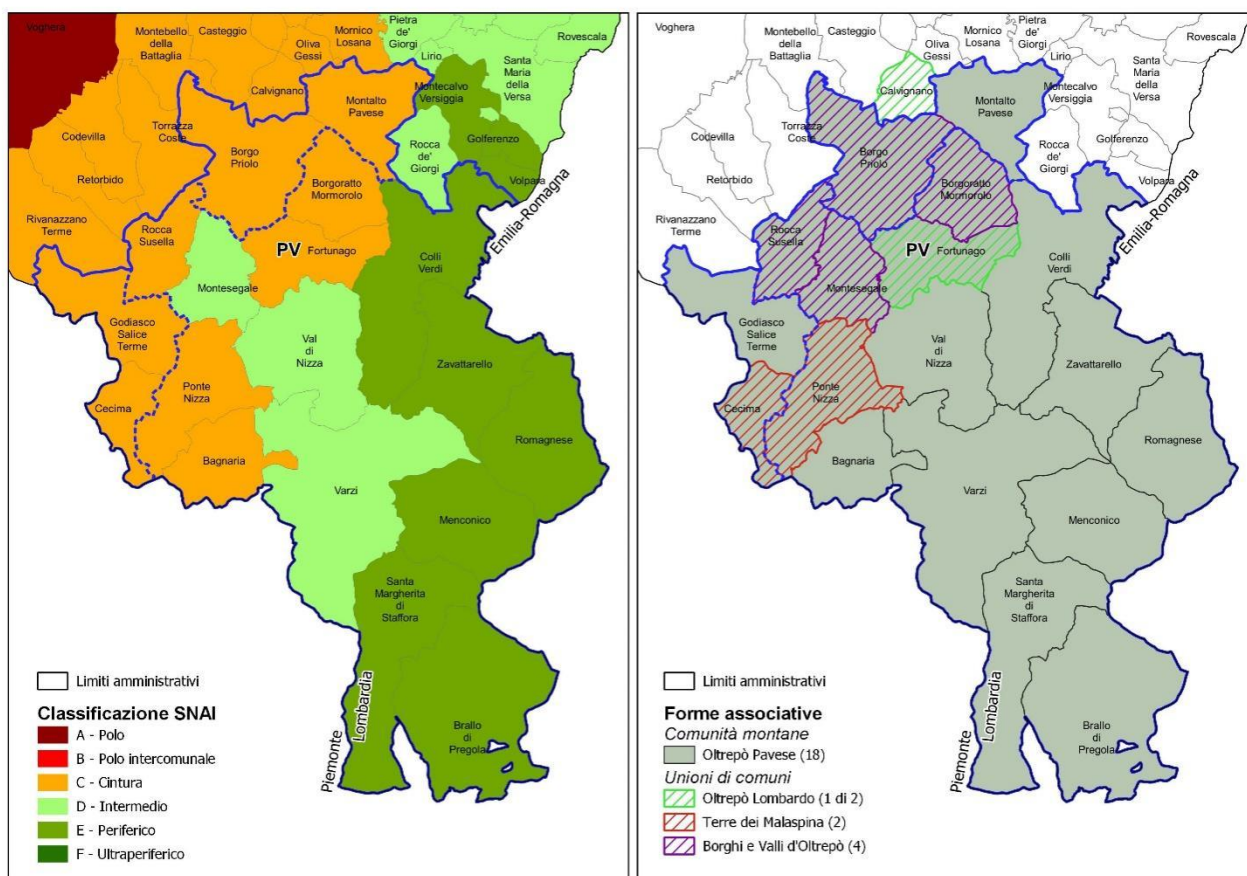

Richiesta di ripermimetrazione

La richiesta di ripermimetrazione è pervenuta al NUVAP ed al DPCoe in data 17 maggio 2022 (nota Prot. DPCOE n. 3367). L'Area Interna Appennino Lombardo – Alto Oltrepò pavese, individuata con DGR n.

5799, 18 novembre 2016, da Regione Lombardia, include 15 comuni della zona collinare e montana della Provincia di Pavia: Varzi (comune capofila), Bagnaria, Borgoratto Mormorolo, Brallo di Pregola, Fortunago, Menconico, Montesegale, Ponte Nizza, Rocca Susella, Romagnese, Ruino, Santa Margherita di Staffora, Val di Nizza, Valverde, Zavattarello. Dal 1° gennaio 2019 è stato istituito il comune di Colli Verdi, mediante la fusione di Canevino, Ruino e Valverde. Attualmente nell'area si hanno pertanto 14 Comuni (Colli Verdi ha sostituito Ruino e Valverde) con una popolazione complessiva al 31 dicembre 2019 è pari a 10.426 ab.

Relativamente all'area interna Oltrepò Pavese, l'Amministrazione regionale propone l'ampliamento dell'area a completamento di tutti gli enti locali della Comunità Montana Oltrepò Pavese, con l'annessione di 4 Comuni (Borgo Priolo, Godiasco Salice Terme, Montalto Pavese e Cecima), classificati dalla SNAI 2021-27 come comuni di cintura, ma rispetto ai quali l'indicatore di "fragilità territoriale" regionale evidenzia alcune criticità con riferimento agli indicatori demografici.

I comuni passerebbero da 14 a 18 (*Bagnaria, Borgo Priolo, Borgoratto Mormorolo, Brallo di Pregola, Cecima, Colli Verdi, Fortunago, Godiasco Salice Terme, Menconico, Montalto Pavese, Montesegale, Ponte Nizza, Rocca Susella, Romagnese, Santa Margherita di Staffora, Val di Nizza, Varzi e Zavattarello*), gli enti locali classificati come comuni di cintura da 5 a 9, mentre la popolazione passerebbe da 10.170 a 15.778 abitanti. La percentuale dei comuni di cintura arriverebbe al 50%, la popolazione negli enti classificati aree interne sarebbe di 7.804 (pari al 49% del totale della popolazione dell'area), con la restante parte residente nei comuni classificati come cintura. Si rileva che i comuni appartenenti inizialmente all'area erano tutti classificati come aree interne sulla base della Mappa del 2014.

Per quanto riguarda la presenza di forme associative, tutti i comuni rientrano nella Comunità Montana Oltrepò Pavese. Inoltre, sono presenti le seguenti Unioni di comuni:

- **Unione dei Comuni Lombarda Borghi e Valli d'Oltrepò** (4 comuni): Rocca Susella, Montesegale, Borgoratto Mormorolo e Borgo Priolo;
- **Unione di Comuni Lombarda Oltrepò Lombardo** (1 comune): Fortunago;
- **Unione di Comuni Lombarda Terre dei Malaspina** (2 comuni): Cecima e Ponte Nizza.

Il DPCoe ha richiesto alla Regione Lombardia argomentazioni incisive legate soprattutto ai benefici che l'area – così come modificata - avrebbe in termini di erogazione di servizi - considerato che i comuni di cui si chiede l'inserimento sono tutti comuni di cintura. In aggiunta o in alternativa, potrebbe essere utile un approfondimento sulle capacità operative della Comunità Montana al di fuori della SNAI. L'Amministrazione regionale, con e-mail del 9 giugno 2022, ha inviato la documentazione integrativa a supporto della candidatura di tale area. In particolare, la Regione ha rappresentato la situazione associativa, le funzioni associate e il ruolo di coordinamento svolto dalla Comunità Montana. A valle di tale supplemento di istruttoria, anche tale candidatura si ritiene accettata. Tuttavia, considerato il peso della popolazione in area di cintura, sarà necessario costruire una strategia che assicuri un'adeguata presa in conto degli enti maggiormente periferici.

Comuni	Classi SNAI 2020	Comune di destinazione prevalente	Tempi medi di percorrenza (minuti)	Popolazione residente ISTAT 2011	Popolazione e residente ISTAT 2020	Variazione demografica 2011 - 2020
Bagnaria	C - Cintura	Voghera	26,4	675	633	-6,22%
Borghetto Mormorolo	C - Cintura	Voghera	25,8	423	409	-3,31%
Brallo di Pregola	E - Periferico	Voghera	55,5	689	524	-23,95%
Colli Verdi	E - Periferico	Voghera	47,4	1.156	1.035	-10,47%
Fortunago	C - Cintura	Voghera	26,8	383	356	-7,05%
Menconico	E - Periferico	Voghera	45,2	378	344	-8,99%
Montesegale	D - Intermedio	Voghera	27,9	307	258	-15,96%
Ponte Nizza	C - Cintura	Voghera	22,8	811	760	-6,29%
Rocca Susella	C - Cintura	Voghera	25,6	234	208	-11,11%
Romagnese	E - Periferico	Voghera	54,5	744	618	-16,94%
Santa Margherita di Staffora	E - Periferico	Voghera	44,2	513	448	-12,67%
Val di Nizza	D - Intermedio	Voghera	28,8	655	588	-10,23%
Varzi	D - Intermedio	Voghera	32,3	3.405	3.024	-11,19%
Zavattarello	E - Periferico	Voghera	44,3	1.036	965	-6,85%
TOTALE AREA <i>nr comuni 14</i>	Aree interne 64%		36,25	11.409	10.170	-10,86%
Borgo Priolo	C - Cintura	Voghera	18,6	1.382	1.325	-4,12%
Cecima	C - Cintura	Voghera	24,4	233	229	-1,72%
Godiasco Salice Terme	C - Cintura	Voghera	17,5	3.130	3.182	1,66%
Montalto Pavese	C - Cintura	Voghera	25,3	924	872	-5,63%
Totale parziale <i>nuovi comuni nr 4</i>	Aree interne 0%		21,45	5.669	5.608	-1,08%
TOTALE AREA <i>nr comuni 18</i>	Aree interne 50%		32,96	17.078	15.778	-7,61%

2 Alto Lago di Como e Valli del Lario. (Provincia di Como e Lecco)

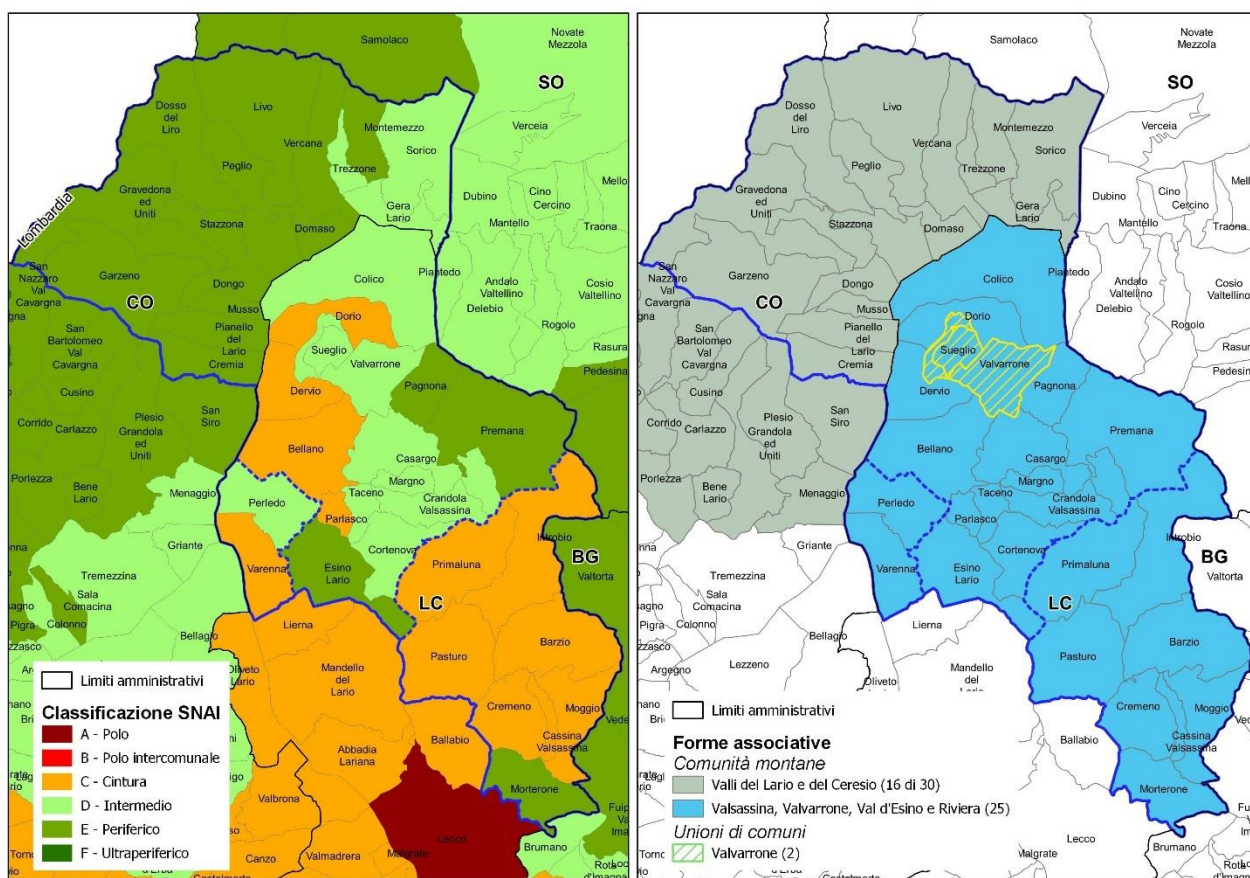

Richiesta di ripermimetrazione

La richiesta di ripermimetrazione avanzata dalla Regione Lombardia per quanto concerne l'area Alto Lago di Como e Valli del Lario, prevede l'inserimento di ulteriori 10 comuni, 8 dei quali classificati cintura, 1 periferico (Monterone) e 1 intermedio (Perledo).

L'area a seguito di ripermimetrazione risulterebbe composta da 41 comuni appartenenti alla provincia di Como e Lecco: Crema, Domaso, Dongo, Dosso del Liro, Garzeno, Gera Lario, Gravedona ed Uniti, Livo, Montemezzo, Musso, Peglio, Pianello del Lario, Sorico, Stazzona, Trezzone e Vercana (Como); Barzio, Bellano, Casargo, Cassina Valsassina, Colico, Cortenova, Crandola Valsassina, Cremeno, Dervio, Dorio, Esino Lario, Introbio, Margno, Moggio, Morterone, Pagnona, Parlasco, Pasturo, Perledo, Premana, Primaluna, Sueglio, Taceno, Valvarrone e Varena (Lecco).

Gli enti di cintura passerebbero da 4 a 12 (rappresentando il 29% del totale) e la popolazione totale aumenterebbe di circa 11.000 unità, portando l'area a contare complessivamente 50.083 ab.

La popolazione nei comuni classificati aree interne ammonterebbe a 32.841 ab., pari al 66% del totale dei residenti nell'area, mentre quella nei comuni classificati come cintura sarebbe di 17.242 ab., pari al 34%.

Per quanto riguarda la presenza di forme associative, le località dell'area fanno parte delle Comunità Montane Valsassina Valvarrone Val d'Esino e Riviera e Valli del Lario e del Ceresio.

- Della Comunità Montana Valsassina Valvarrone Val d'Esino e Riviera fanno parte i 25 comuni della provincia di Lecco: Barzio, Bellano, Casargo, Cassina Valsassina, Colico, Cortenova, Crandola Valsassina, Cremeno, Dervio, Dorio, Esino Lario, Introbio, Margno, Moggio, Morterone, Pagnona, Parlasco, Pasturo, Perledo, Premana, Primaluna, Sueglio, Taceno, Valvarrone e Varenna.
- Della Comunità Montana Valli del Lario e del Ceresio fanno parte i 16 comuni della provincia di Como: Crema, Domaso, Dongo, Dosso del Liro, Garzeno, Gera Lario, Gravedona ed Uniti, Livo, Montemezzo, Musso, Peglio, Pianello del Lario, Sorico, Stazzona, Trezzone e Vercana. I restanti comuni (14) facenti parte della Comunità montana delle Valli del Lario e del Ceresio, non ricompresi in questa area, partecipano alla Al Lario Intelvese.

Inoltre, è presente l'Unione dei comuni della Valvarrone a cui fanno parte i comuni di Sueglio e Valvarrone.

Alla base della richiesta regionale di ampliamento, vi è la volontà di inserire Morterone (comune periferico) nella coalizione. In virtù del principio di continuità territoriale e di assoluta identità socio-demografica, la Regione propone anche l'inserimento di tutti i comuni geograficamente ricompresi tra l'area, così come configurata nel ciclo 2014-2020 ed il summenzionato comune di Monterone. Si tratta di enti locali che rientrano nell'ambito della Comunità Montana della Valsassina, Val Valvarrone, Val d'Esino e Riviera.

Pur trattandosi di un ampliamento particolarmente incisivo, dato che la modifica risulta essere funzionale al miglioramento del sistema intercomunale e coerente con i "Criteri per la Selezione delle Aree Interne da sostenere nel ciclo 2021 – 2027", si ritiene approvata.

Comuni	Classi SNAI 2020	Comune di destinazione prevalente	Tempi medi di percorrenza (minuti)	Popolazione residente ISTAT 2011	Popolazione e residente ISTAT 2020	Variazione demografica 2011 - 2020
Bellano	C - Cintura	Lecco	22,2	3.583	3.418	-4,61%
Casargo	D - Intermedio	Lecco	34,9	849	841	-0,94%
Colico	D - Intermedio	Lecco	28,5	7.473	7.970	6,65%
Cortenova	D - Intermedio	Lecco	30,7	1.265	1.155	-8,70%
Crandola Valsassina	D - Intermedio	Lecco	35	273	272	-0,37%
Cremia	E - Periferico	Lecco	51	709	687	-3,10%
Dervio	C - Cintura	Lecco	22,8	2.681	2.596	-3,17%
Domaso	E - Periferico	Lecco	42,1	1.455	1.462	0,48%
Dongo	E - Periferico	Lecco	50,3	3.489	3.253	-6,76%
Dorio	C - Cintura	Lecco	26,2	337	322	-4,45%
Dosso del Liro	E - Periferico	Lecco	53,1	275	236	-14,18%
Esino Lario	E - Periferico	Lecco	46,6	750	764	1,87%
Garzeno	E - Periferico	Lecco	58,5	852	699	-17,96%
Gera Lario	D - Intermedio	Lecco	36,6	1.016	1.049	3,25%
Gravedona ed Uniti	E - Periferico	Lecco	43,2	4.209	4.080	-3,06%
Livo	E - Periferico	Lecco	56	190	164	-13,68%
Margno	D - Intermedio	Lecco	33	375	379	1,07%
Montemezzo	E - Periferico	Lecco	42,7	261	224	-14,18%
Musso	E - Periferico	Lecco	51,3	1.019	946	-7,16%
Pagnona	E - Periferico	Lecco	45,8	402	337	-16,17%
Parlasco	C - Cintura	Lecco	27,6	141	132	-6,38%
Peglio	E - Periferico	Lecco	52,4	185	189	2,16%
Pianello del Lario	E - Periferico	Lecco	48,4	1.041	1.036	-0,48%
Premana	E - Periferico	Lecco	45,5	2.288	2.175	-4,94%
Sorico	D - Intermedio	Lecco	34,5	1.234	1.235	0,08%
Stazzona	E - Periferico	Lecco	54	634	613	-3,31%
Sueglio	D - Intermedio	Lecco	33,7	147	145	-1,36%
Taceno	D - Intermedio	Lecco	29	541	539	-0,37%
Trezzona	D - Intermedio	Lecco	40,1	237	234	-1,27%
Valvarrone	D - Intermedio	Lecco	31,3	615	500	-18,70%
Vercana	E - Periferico	Lecco	45,6	751	750	-0,13%
TOTALE AREA <i>nr comuni 31</i>	Aree interne 87%		40,40	39.277	38.402	-2,23%
Barzio	C - Cintura	Lecco	21,9	1.297	1.280	-1,31%
Cassina Valsassina	C - Cintura	Lecco	21,8	470	521	10,85%
Cremeno	C - Cintura	Lecco	21,2	1.438	1.649	14,67%
Introbio	C - Cintura	Lecco	24,7	2.003	1.931	-3,59%
Moggio	C - Cintura	Lecco	24,6	503	467	-7,16%
Morterone	E - Periferico	Lecco	43,8	34	29	-14,71%
Pasturo	C - Cintura	Lecco	21,3	1.961	1.929	-1,63%
Perledo	D - Intermedio	Lecco	33,2	1.025	878	-14,34%
Primaluna	C - Cintura	Lecco	26,2	2.187	2.256	3,16%
Varenna	C - Cintura	Lecco	27,4	765	741	-3,14%
Totale parziale <i>nuovi comuni nr 10</i>	Aree interne 20%		26,61	11.683	11.681	-0,02%
TOTALE AREA <i>nr comuni 41</i>	Aree interne 71%		37,04	50.960	50.083	-1,72%

3 Alta Valtellina

La Regione ha confermato il perimetro dell'area come deciso nel 2014-2020, senza modifiche del perimetro. L'area, tuttavia, non riceverà finanziamenti nel nuovo periodo di programmazione.

Comuni	Classi SNAI 2020	Comune di destinazione prevalente	Tempi medi di percorrenza (minuti)	Popolazione residente ISTAT 2011	Popolazione residente ISTAT 2020	Variazione demografica 2011 - 2020
Bormio	F - Ultraperiferico	Sondrio	67	4.036	4.074	0,94%
Sondalo	E - Periferico	Sondrio	52,3	4.237	3.970	-6,30%
Valdidentro	F - Ultraperiferico	Sondrio	72,6	4.045	4.153	2,67%
Valdisotto	E - Periferico	Sondrio	61,9	3.533	3.607	2,09%
Valfurva	F - Ultraperiferico	Sondrio	70,1	2.703	2.525	-6,59%
TOTALE AREA nr 5 comuni	Aree interne 100%		64,78	18.554	18.329	-1,21%

4 Valchiavenna

La Regione ha confermato l'area del 2014-2020 senza modifiche del perimetro.

Comuni	Classi SNAI 2020	Comune di destinazione prevalente	Tempi medi di percorrenza (minuti)	Popolazione residente ISTAT 2011	Popolazione residente ISTAT 2020	Variazione demografica 2011 - 2020
Campodolcino	F - Ultraperiferico	Lecco	70,3	1.037	922	-11,09%
Chiavenna	E - Periferico	Lecco	53,1	7.297	7.144	-2,10%
Gordona	E - Periferico	Lecco	49,3	1.903	1.938	1,84%
Madesimo	F - Ultraperiferico	Lecco	77,5	540	545	0,93%
Mese	E - Periferico	Lecco	50,7	1.747	1.799	2,98%
Novate Mezzola	D - Intermedio	Lecco	39,4	1.814	1.872	3,20%
Piuro	E - Periferico	Lecco	56,2	1.950	1.894	-2,87%
Prata Camportaccio	E - Periferico	Lecco	50,7	2.921	2.886	-1,20%
Samolaco	E - Periferico	Lecco	43,5	2.884	2.834	-1,73%
San Giacomo Filippo	E - Periferico	Lecco	57,4	395	360	-8,86%
Verceia	D - Intermedio	Lecco	36,4	1.093	1.061	-2,93%
Villa di Chiavenna	E - Periferico	Lecco	62,4	1.030	968	-6,02%
TOTALE AREA nr 12 comuni	Aree interne 100%		53,91	24.611	24.223	-1,58%

Aree Ciclo 2021-2027

1. Lario Intelvese – Lario Cerasio (Provincia di Como)

Comuni	Classi SNAI 2020	Comune di destinazione prevalente	Tempi medi di percorrenza (minuti)	Popolazione residente ISTAT 2011	Popolazione residente ISTAT 2020	Variazione demografica 2011 - 2020
Alta Valle Intelvi	E - Periferico	Como	56,7	2.835	2.973	4,87%
Argegno	D - Intermedio	Como	35	667	686	2,85%
Bene Lario	E - Periferico	Lecco	45,2	342	321	-6,14%
Blessagno	E - Periferico	Como	49,3	284	287	1,06%
Brienno	D - Intermedio	Como	30,1	402	335	-16,67%
Carate Urio	C - Cintura	Como	23,4	1.216	1.122	-7,73%
Carlazzo	E - Periferico	Lecco	48	2.972	3.103	4,41%
Cavargna	F - Ultraperiferico	Lecco	70,8	242	191	-21,07%
Centro Valle Intelvi	E - Periferico	Como	46,4	3.227	3.554	10,13%
Cerano d'Intelvi	E - Periferico	Como	45,1	536	545	1,68%
Cernobbio	C - Cintura	Como	17,2	6.830	6.498	-4,86%
Claino con Osteno	E - Periferico	Como	58,5	543	566	4,24%
Colonno	D - Intermedio	Como	39,1	529	469	-11,34%
Corrido	E - Periferico	Lecco	51,2	841	828	-1,55%
Cusino	E - Periferico	Lecco	54,6	238	214	-10,08%
Dizzasco	D - Intermedio	Como	40,9	565	602	6,55%
Grandola ed Uniti	E - Periferico	Lecco	43,7	1.313	1.300	-0,99%
Griante	D - Intermedio	Lecco	37,6	623	595	-4,49%
Laglio	D - Intermedio	Como	29,1	917	891	-2,84%
Laino	E - Periferico	Como	50,3	517	536	3,68%
Menaggio	D - Intermedio	Lecco	37,5	3.182	3.073	-3,43%
Moltrasio	C - Cintura	Como	21,5	1.640	1.569	-4,33%
Pigra	E - Periferico	Como	58,8	266	245	-7,89%
Plesio	E - Periferico	Lecco	44,6	842	832	-1,19%
Ponna	E - Periferico	Como	59,1	267	231	-13,48%
Porlezza	E - Periferico	Lecco	52,3	4.661	4.847	3,99%
Sala Comacina	E - Periferico	Como	42	614	481	-21,66%
San Bartolomeo Val Cavargna	E - Periferico	Lecco	61,1	1.041	980	-5,86%
San Nazzaro Val Cavargna	E - Periferico	Lecco	64,4	338	281	-16,86%
San Siro	E - Periferico	Lecco	41,3	1.758	1.718	-2,28%
Schignano	E - Periferico	Como	44,1	874	871	-0,34%
Tremezzina	D - Intermedio	Lecco	38,3	5.078	5.046	-0,63%
Val Rezzo	E - Periferico	Lecco	62,7	179	164	-8,38%
Valsolda	E - Periferico	Lecco	59,2	1.647	1.453	-11,78%
TOTALE AREA nr 34 comuni	Aree interne 91%		45,86	48.026	47.407	-1,29%

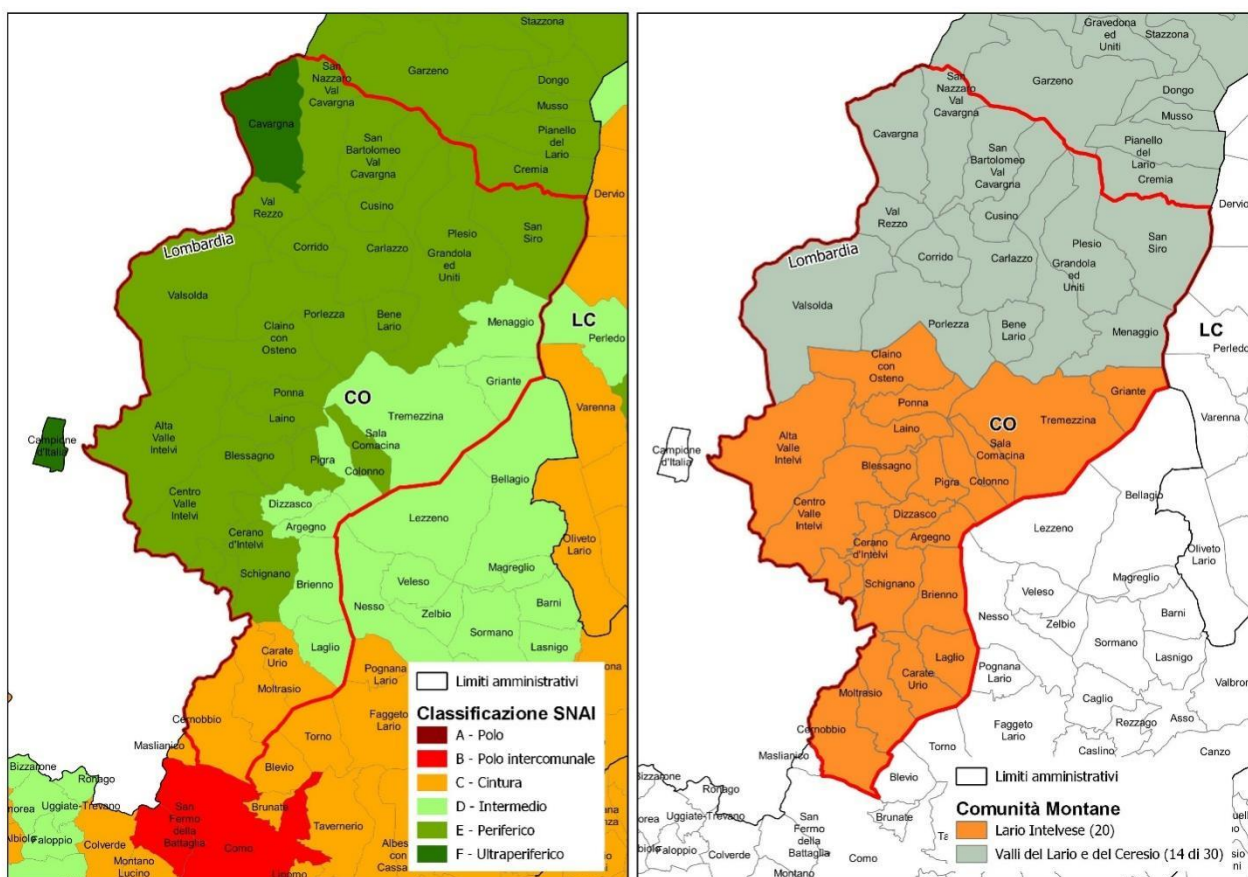

1) Coerenza della proposta con la Mappa AI 2020 e presenza di un sistema identitario riconoscibile

L'area è composta da **34** Comuni, appartenenti alla provincia di Como: Alta Valle Intelvi, Argegno, Bene Lario, Blessagno, Briennio, Carate Urio, Carlazzo, Cavargna, Centro Valle Intelvi, Cerano d'Intelvi, Cernobbio, Claino con Osteno, Colonno, Corrido, Cusino, Dizzasco, Grandola ed Uniti, Griante, Laglio, Laino, Menaggio, Moltrasio, Pigra, Plesio, Ponna, Porlezza, Sala Comacina, San Bartolomeo Val Cavargna, San Nazzaro Val Cavargna, San Siro, Schignano, Tremezzina, Val Rezzo e Valsolda.

La popolazione nei comuni classificati aree interne è di 38.218 ab., pari al 81% del totale dei residenti nell'area, mentre quella negli enti classificati come cintura è di 9.189 ab., pari al 19%.

Si tratta di comuni classificati secondo la seguente distribuzione: **8** intermedi, **22** periferici, **1** ultraperiferico e **3** di cintura con una percentuale pari al **91% di comuni in aree interne**. I comuni hanno una distanza media di percorrenza pari a **45,86 min**.

L'area si sviluppa su una superficie totale pari a **385,06 km²**, dove il comune con la maggiore estensione, pari a **31,74 km²**, è Valsolda; il comune con le dimensioni più contenute è Blessagno, con una superficie pari a **3,56 km²**.

L'area è fortemente specializzata nel settore delle costruzioni e degli altri servizi. Per quanto riguarda il settore primario, il territorio presenta una identità storicamente legata all'agricoltura e in particolare alla pastorizia. Il settore, a partire dagli anni Ottanta, ha però subito un drastico ridimensionamento con una perdita di superficie agricola, pari al 59%, e un avanzare della foresta, aspetto molto probabilmente connesso ai fenomeni di abbandono dell'agricoltura (la percentuale di superficie forestale è pari al 62%). Rimane molto alta la percentuale di aziende con allevamenti (89%) e l'incidenza tra gli utilizzi delle superfici destinati ai prati permanenti e pascoli (97%), a segnalare la presenza di sistemi zootecnici estensivi.

Tab.1: Specializzazione economica dell'area

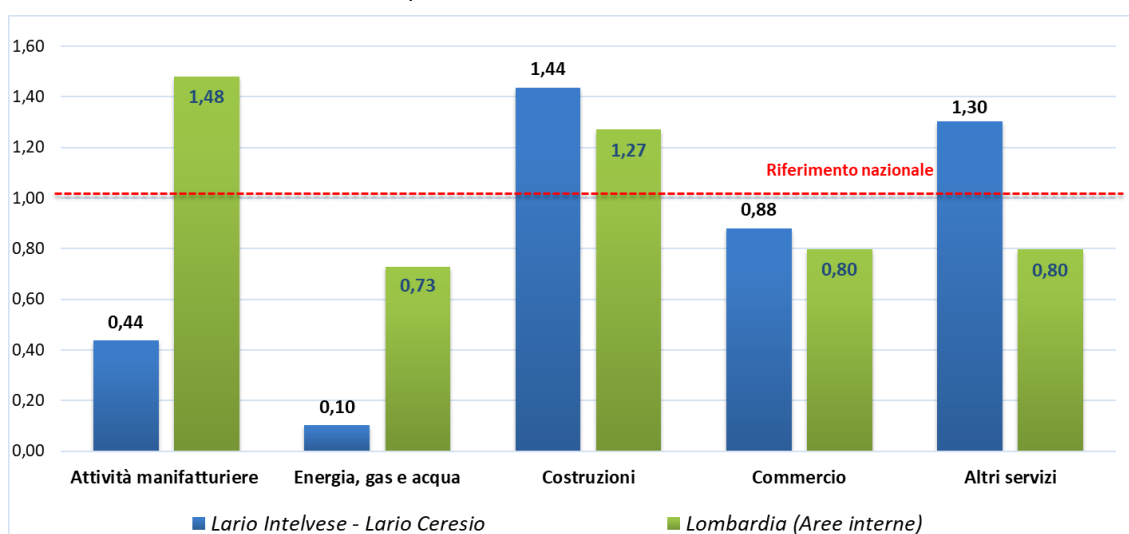

Concentrazione nell'area dei diversi settori e comparti economici sul totale delle attività economiche (Rapporto tra la quota di addetti nel settore dei diversi settori sul totale addetti dell'area e la stessa quota calcolata a livello nazionale)

Fonte: Archivio Statistico delle Imprese Attive, anno 2018

2) Andamento demografico nell'area

Relativamente alla destinazione prevalente, il **53%** ha come destinazione Como, mentre il restante **47%** gravita su Lecco. La popolazione complessiva (dato 2020) è di **47.407 ab.**, con una decrescita pari a **-1,29%** rispetto al censimento 2011 (var. dem. 2011-2020 regionale pari al **2,86%**).

Nell'area, il **94%** degli enti rientra nella categoria dei cosiddetti "piccoli comuni" (sotto i 5.000 abitanti). A livello comunale, rispetto alla popolazione, la maggior parte delle località registra un *trend* negativo, ad eccezione dei comuni di: **Argegno, Blessagno, Carlazzo, Centro Valle Intelvi, Cerano d'Intelvi, Claino con Osteno, Dizzasco, Laino, Porlezza**. Questi rappresentano il **26%** degli enti. Inoltre, nessuno dei comuni con trend positivo è di cintura.

La densità abitativa è pari a **123,11 ab/km²**, rispetto a quella regionale di **418,28 ab/km²** e quella della provincia di Como di **466,34 ab/km²**.

3) Capacità e volontà di associazione dei Comuni

Per quanto riguarda la presenza di forme associative, i comuni dell'area fanno parte delle **Comunità Montane Lario Intelvese e Valli del Lario e del Ceresio**.

- Della **Comunità Montana Lario Intelvese fanno parte 20 comuni**: Blessagno, Pigra, Sala Comacina, Cerano d'Intelvi, Ponna, Brienzo, Colosso, Laino, Schignano, Griante, Dizzasco, Argegno, Claino con Osteno, Laglio, Carate Urio, Moltrasio, Centro Valle Intelvi, Alta Valle Intelvi, Tremezzina e Cernobbio.
- Della **Comunità Montana Valli del Lario e del Ceresio fanno parte 14 comuni**: Cavargna, Bene Lario, Corrido, Val Rezzo, Cusino, San Bartolomeo Val Cavargna, Carlazzo, San Nazzaro Val Cavargna, Grandola ed Uniti, Plesio, Porlezza, San Siro, Menaggio e Valsolda. I restanti comuni (16) facenti parte della Comunità montana delle Valli del Lario e del Ceresio, non ricompresi in questa area, ricadono nella AI Alto lago di Como e Valli del Lario.

4) Conclusioni

Si tratta di un'area composta da 34 Comuni che rientrano tutti nelle due Comunità Montane del Valli del Lario e del Ceresio e del Lario Intelvese; 3 enti sono classificati come cintura ed 8 come intermedi; la popolazione è pari a circa 47.000 ab. di cui 9.000 (19%) residenti nei comuni cintura; la variazione demografica è leggermente più bassa rispetto a quella della media regionale, ma si tratta comunque di un territorio che perde popolazione (-1,29%). L'area ha le caratteristiche di classificazione dei comuni, di spopolamento e di organizzazione istituzionale coerenti con i "Criteri per la Selezione delle Aree Interne da sostenere nel ciclo 2021 – 2027" e quindi si ritiene approvata.

2. Valcamonica (Provincia di Brescia)

Comuni	Classi SNAI 2020	Comune di destinazione prevalente	Tempi medi di percorrenza (minuti)	Popolazione residente ISTAT 2011	Popolazione residente ISTAT 2020	Variazione demografica 2011 - 2020
Angolo Terme	E - Periferico	Brescia	62,7	2.503	2.338	-6,59%
Artogne	E - Periferico	Brescia	52,4	3.571	3.593	0,62%
Berzo Demo	F - Ultraperiferico	Sondrio	79,7	1.720	1.551	-9,83%
Berzo Inferiore	E - Periferico	Brescia	62,2	2.456	2.440	-0,65%
Bienno	E - Periferico	Brescia	64,7	3.958	3.760	-5,00%
Borno	F - Ultraperiferico	Brescia	75,1	2.630	2.519	-4,22%
Braone	F - Ultraperiferico	Brescia	67,5	657	686	4,41%
Capo di Ponte	F - Ultraperiferico	Brescia	70,7	2.509	2.379	-5,18%
Cedegolo	F - Ultraperiferico	Brescia	74,6	1.246	1.096	-12,04%
Cerveno	F - Ultraperiferico	Brescia	68,9	663	652	-1,66%
Cimbergo	F - Ultraperiferico	Brescia	73,4	562	534	-4,98%
Cividate Camuno	E - Periferico	Brescia	61,8	2.762	2.725	-1,34%
Corteno Golgi	E - Periferico	Sondrio	48,8	2.015	1.909	-5,26%
Darfo Boario Terme	E - Periferico	Brescia	54,1	15.524	15.544	0,13%
Edolo	E - Periferico	Sondrio	59,6	4.509	4.443	-1,46%
Esine	E - Periferico	Brescia	60	5.351	5.157	-3,63%
Gianico	E - Periferico	Brescia	54,6	2.196	2.134	-2,82%
Incudine	E - Periferico	Sondrio	64,6	403	346	-14,14%
Losine	E - Periferico	Brescia	66,8	591	607	2,71%
Lozio	F - Ultraperiferico	Brescia	78,8	418	377	-9,81%
Malegno	E - Periferico	Brescia	62,7	2.078	1.978	-4,81%
Malonno	F - Ultraperiferico	Sondrio	68,2	3.320	3.068	-7,59%
Monno	F - Ultraperiferico	Sondrio	67,2	564	528	-6,38%
Niardo	F - Ultraperiferico	Brescia	67,1	1.950	1.987	1,90%
Ono San Pietro	F - Ultraperiferico	Brescia	70,3	1.002	973	-2,89%
Ossimo	F - Ultraperiferico	Brescia	72,2	1.442	1.454	0,83%
Paisco Loveno	F - Ultraperiferico	Sondrio	77,3	198	173	-12,63%
Paspardo	F - Ultraperiferico	Brescia	78	646	587	-9,13%
Pian Camuno	E - Periferico	Brescia	50,9	4.400	4.701	6,84%
Piancogno	E - Periferico	Brescia	59,3	4.679	4.709	0,64%
Sellero	F - Ultraperiferico	Brescia	72,2	1.506	1.407	-6,57%
Sonico	E - Periferico	Sondrio	61,4	1.270	1.226	-3,46%
Temù	F - Ultraperiferico	Sondrio	75,2	1.083	1.103	1,85%
Veza d'Oglio	F - Ultraperiferico	Sondrio	68,1	1.476	1.465	-0,75%
Vione	F - Ultraperiferico	Sondrio	74,2	723	634	-12,31%
TOTALE AREA <i>nr 35 comuni</i>	Aree interne 100%		66,44	82.581	80.783	-2,18%

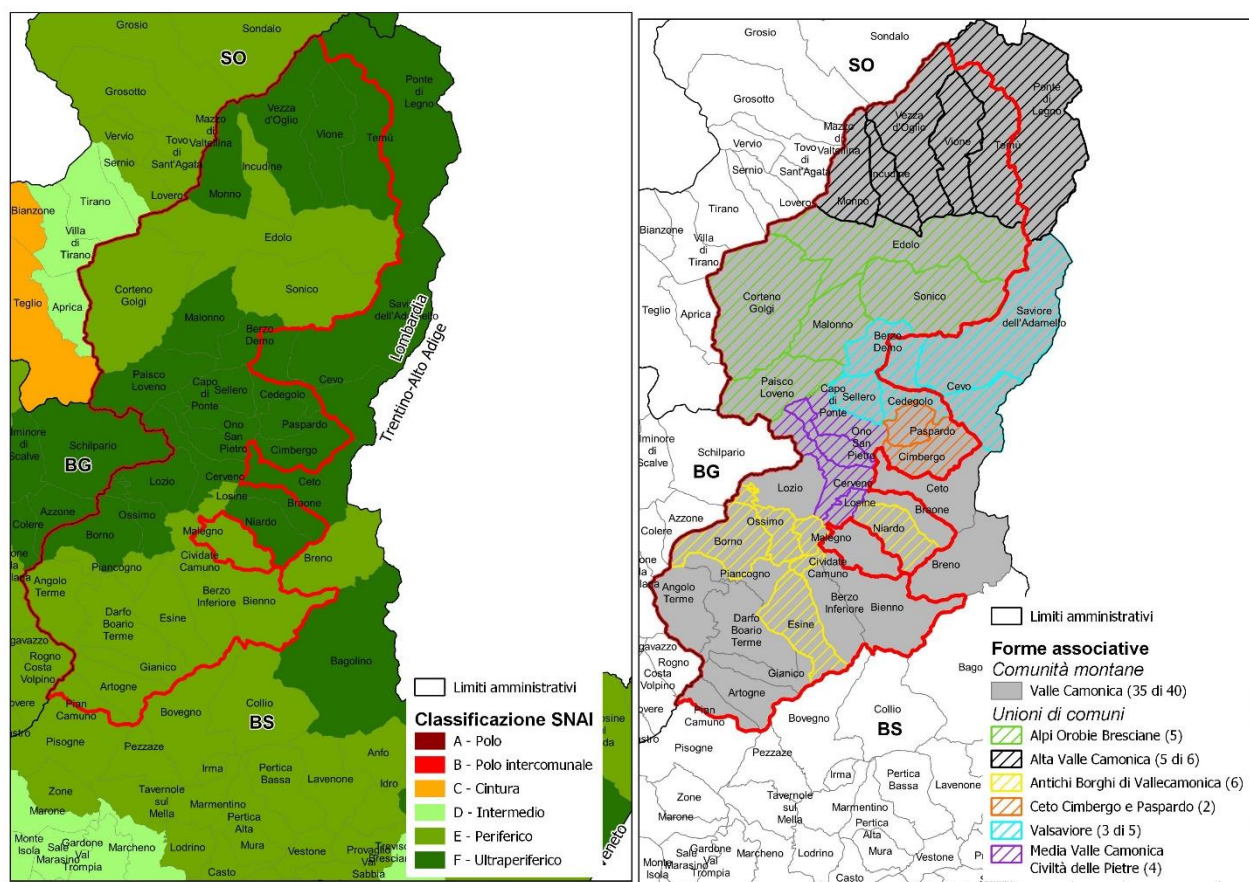

1) Coerenza della proposta con la Mappa AI 2020 e presenza di un sistema identitario riconoscibile

L'area è composta da **35** comuni appartenenti alla provincia di Brescia: Angolo Terme, Artogne, Berzo Demo, Berzo Inferiore, Bienno, Borno, Braone, Capo di Ponte, Cedegolo, Cerveno, Cimbergo, Civate Camuno, Corteno Golgi, Darfo Boario Terme, Edolo, Esine, Gianico, Incudine, Losine, Lozio, Malegno, Malonno, Monno, Niardo, Ono San Pietro, Ossimo, Paisco Loveno, Paspardo, Pian Camuno, Piancogno, Sello, Sonico, Temù, Veza d'Oglio e Vione. Si tratta di enti classificati secondo la seguente distribuzione: **16** periferici e **19** ultraperiferici con una percentuale pari al **100% di comuni in aree interne**. Gli enti locali hanno **una distanza media di percorrenza pari a 66,44 min**. Relativamente alla destinazione prevalente, il **69%** dei comuni ha come destinazione Brescia, mentre il restante **31%** gravita su Sondrio.

L'area si sviluppa su una superficie totale pari a **959,80 km²**, dove il comune con la maggiore estensione, pari a **88,90 km²**, è Edolo; il comune con le dimensioni più contenute è Civate Camuno con una superficie pari a **3,31 km²**.

L'area ha una forte specializzazione nel settore delle costruzioni, della manifattura e dell'energia, gas e acqua (cfr. Tab 2). Anche quest'area, come la precedente, presenta una **forte identità agricola legata alla pastorizia**. A confermare questa vocazione, ci sono la percentuale elevata di aziende con allevamenti (66%) e l'alta incidenza dei prati permanenti e pascoli (97%). In questo caso, tuttavia, non

si registra un ridimensionamento in termini di superficie agricola. Per importanza del settore l'area si colloca sotto la media delle aree interne regionali.

Tab.2: Specializzazione economica dell'area

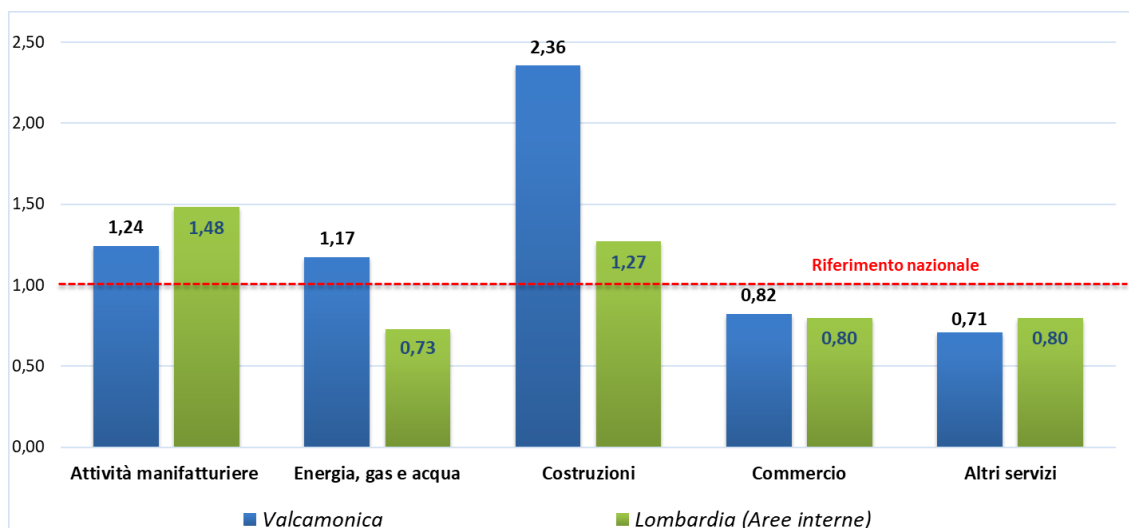

Concentrazione nell'area dei diversi settori e comparti economici sul totale delle attività economiche (Rapporto tra la quota di addetti nel settore dei diversi settori sul totale addetti dell'area e la stessa quota calcolata a livello nazionale)

Fonte: Archivio Statistico delle Imprese Attive, anno 2018

2) Andamento demografico nell'area

La popolazione complessiva (dato 2020) è pari a **80.783 ab.**, con una decrescita pari a **-2,18%** rispetto al censimento 2011 (var. dem. 2011-2020 regionale pari al **2,86%**). Nell'area, il **94%** degli enti locali rientra nella categoria dei cosiddetti "piccoli comuni" (sotto i 5.000 ab.). A livello comunale, rispetto all'andamento demografico, la maggior parte degli enti registra un trend negativo, ad eccezione dei comuni di Artogne (+0,62%), Braone (+4,41%), Darfo Boario Terme (+0,13%), Losine (+2,71%), Niardo (+1,90%), Ossimo (+0,83%), Pian Camuno (+6,84%), Piancogno (+0,64%) e Temù (+1,85%). I comuni con trend positivo rappresentano il 26% dell'area. La densità abitativa è pari a **84,17 ab/km²**, rispetto a quella regionale di **418,28 ab/km²** e quella della provincia di Brescia pari a **262,40 ab/km²**.

3) Capacità e volontà di associazione dei Comuni

Tutti i comuni dell'area fanno parte della comunità montana di Valle Camonica, che si completa con i seguenti enti: Breno, Ceto, Cevo, Ponte di Legno e Saviore dell'Adamello. Inoltre, sono presenti le seguenti Unioni di comuni (71% dei comuni):

- **Unione di Comuni Alpi Orobie Bresciane** (5 comuni): Paisco Loveno, Sonico, Corteno Golgi, Malonno e Edolo;
- **Unione di Comuni Alta Valle Camonica** (5 comuni): Incudine, Monno, Vione, Temù e Vezza d'Oglio;
- **Unione di Comuni Antichi Borghi di Vallecamonica** (6 comuni): Borno, Cividate Camuno, Esine, Ossimo, Malegno e Niardo;
- **Unione di Comuni Ceto Cimbergo e Paspardo** (2 comuni): Cimbergo e Paspardo;
- **Unione di Comuni della Valsaviore** (3 comuni): Cedegolo, Sellero e Berzo Demo;
- **Unione di Comuni Media Valle Camonica - Civiltà delle Pietre** (4 comuni): Losine, Cerveno, Ono San Pietro e Capo di Ponte.

Le unioni presenti nell'area vanno verificate nell'effettiva adesione di tutti i comuni e nella operatività delle stesse.

4) Conclusioni

L'area proposta comprende 35 enti locali. Tutti i comuni ricadono in aree interne, con il 46% classificati periferici e il 54% ultra-periferici. Il numero di abitanti è pari a 80.783 ab., ma 33 comuni rientrano nella categoria dei piccoli enti locali (popolazione inferiore a 5000 unità). È presente una perdita di popolazione del 2,18%, dato inferiore rispetto a quello delle aree interne regionali, pari al -2,42%. Nel territorio è costituita un'unica Comunità Montana, quella della Valcamonica. Dall'area sono stati esclusi i comuni al confine, nonostante appartengano alla stessa comunità montana e siano ultra-periferici, perché godono di altri finanziamenti (Fondo Comuni Confinanti).

L'area sebbene abbia un numero di abitanti particolarmente elevato, presenta le caratteristiche di classificazione dei Comuni, di spopolamento e di organizzazione istituzionale coerenti con i "Criteri per la Selezione delle Aree Interne da sostenere nel ciclo 2021 – 2027" e quindi si ritiene approvata. Tuttavia, dato che il numero di abitanti è superiore a quello richiesto dal documento metodologico, si consiglia un forte supporto all'area per assicurare un adeguato processo di co-progettazione.

3 Val Trompia (Provincia di Brescia)

Comuni	Classi SNAI 2020	Comune di destinazione prevalente	Tempi medi di percorrenza (minuti)	Popolazione residente ISTAT 2011	Popolazione residente ISTAT 2020	Variazione demografica 2011 - 2020
Bovegno	E - Periferico	Brescia	54,8	2.269	2.040	-10,09%
Brione	D - Intermedio	Brescia	33	685	747	9,05%
Caino	D - Intermedio	Brescia	27,9	2.079	2.114	1,68%
Collio	E - Periferico	Brescia	62,6	2.227	2.056	-7,68%
Gardone Val Trompia	D - Intermedio	Brescia	37,4	11.700	11.407	-2,50%
Irma	E - Periferico	Brescia	57,6	147	132	-10,20%
Lodrino	E - Periferico	Brescia	51,2	1.750	1.631	-6,80%
Lumezzane	D - Intermedio	Brescia	36,7	23.390	21.669	-7,36%
Marcheno	D - Intermedio	Brescia	40,6	4.359	4.172	-4,29%
Marmentino	E - Periferico	Brescia	56,4	676	656	-2,96%
Pezzaze	E - Periferico	Brescia	55,2	1.586	1.450	-8,58%
Polaveno	D - Intermedio	Brescia	35,7	2.661	2.448	-8,00%
Sarezze	D - Intermedio	Brescia	29,9	13.469	13.199	-2,00%
Tavernole sul Mella	E - Periferico	Brescia	47,2	1.359	1.213	-10,74%
TOTALE AREA nr 14 comuni	Aree interne 100%		44,72	68.357	64.934	-5,01%

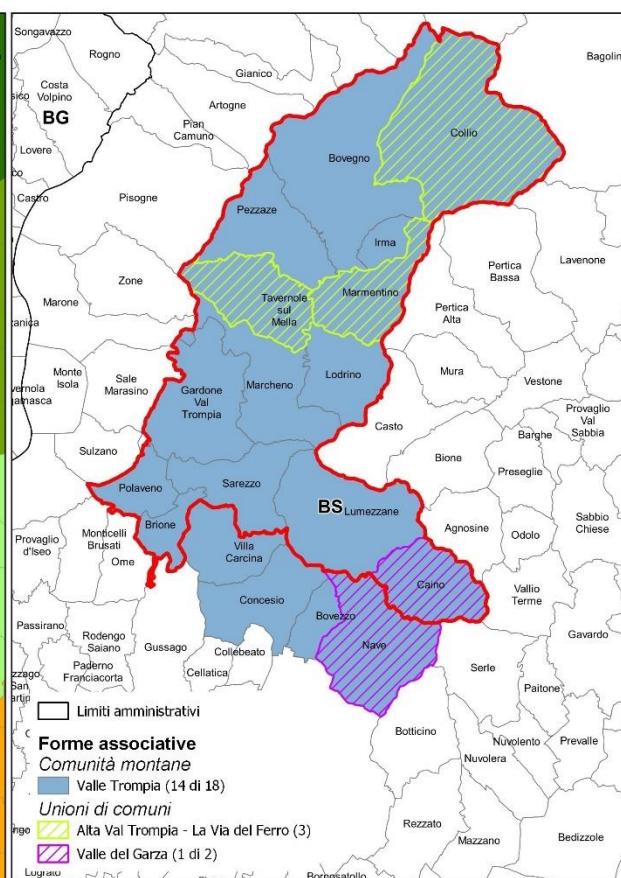
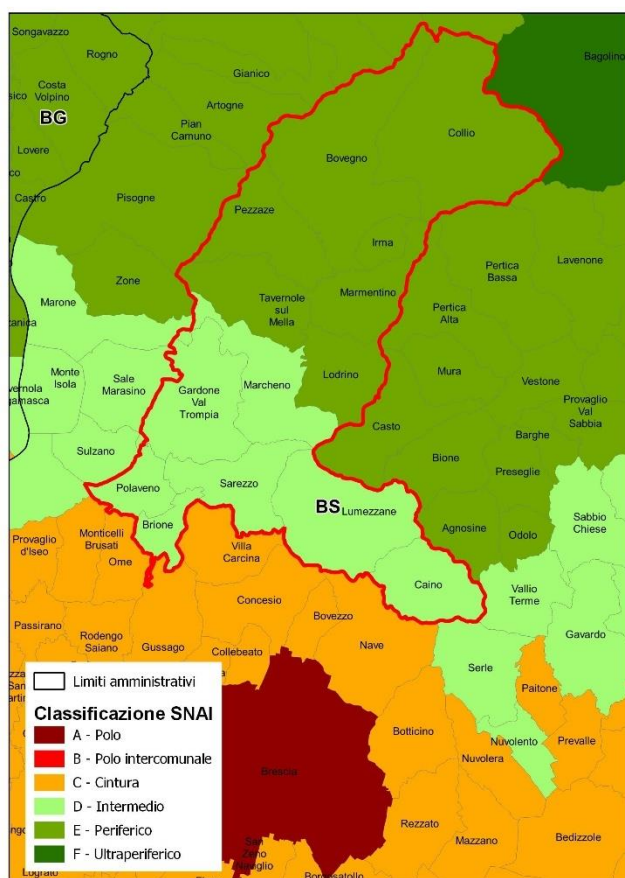

1) Coerenza della proposta con la Mappa AI 2020 e presenza di un sistema identitario riconoscibile

L'area è composta da **14** comuni, appartenenti alla provincia di Brescia: Bovegno, Brione, Caino, Collio, Gardone Val Trompia, Irma, Lodrino, Lumezzane, Marcheno, Marmentino, Pezzaze, Polaveno, Sarezzo e Tavernole sul Mella.

Si tratta di enti locali classificati secondo la seguente distribuzione: **7** intermedi e **7** periferici con una percentuale pari al **100% di comuni in aree interne**. I comuni hanno **una distanza media di percorrenza pari a 44,72 min**. Relativamente alla destinazione prevalente, tutte le località gravitano su Brescia.

L'area si sviluppa su una superficie totale di **314,43 km²**, dove il comune con la maggiore estensione, pari a **53,47 km²**, è Collio, mentre il comune con le dimensioni più contenute è Irma, con una superficie pari a **4,93 km²**.

Si tratta di un'area con una forte specializzazione nella manifattura. **L'identità agricola dell'area appare fortemente legata alla pastorizia**. Infatti, è molto alta la percentuale di aziende con allevamenti (74%), così come l'incidenza di prati e pascoli (98%) tra gli usi agricoli del suolo. Tuttavia, a partire dagli anni Ottanta, l'area ha registrato un abbandono generalizzato delle superfici agricole (-70%) che ne ha ridimensionato l'importanza e può avere determinato un avanzamento della foresta che oggi ricopre il 66% della superficie dell'area.

Tab.3: Specializzazione economica dell'area

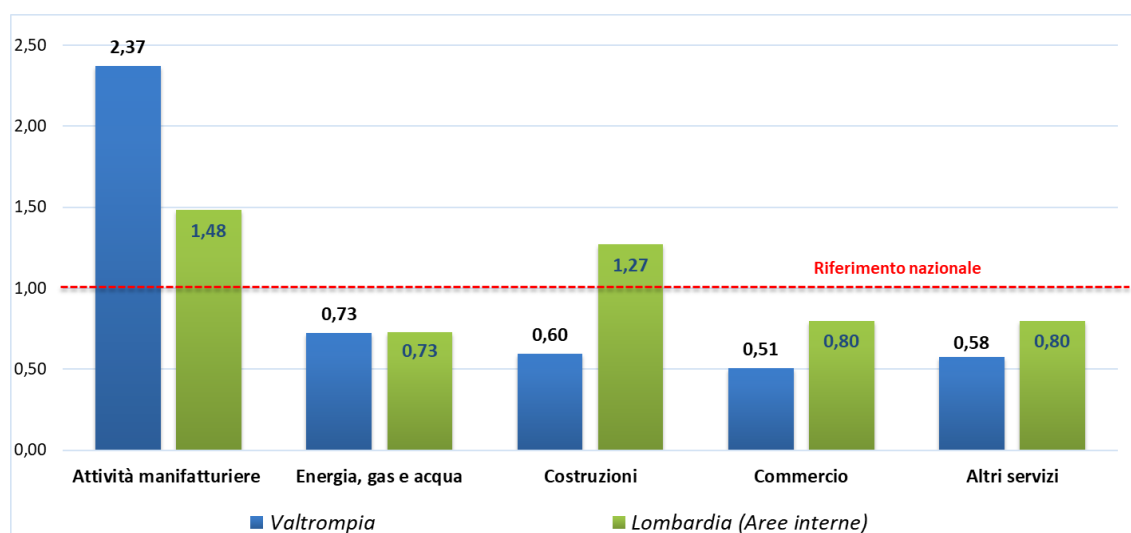

Concentrazione nell'area dei diversi settori e comparti economici sul totale delle attività economiche (Rapporto tra la quota di addetti nel settore dei diversi settori sul totale addetti dell'area e la stessa quota calcolata a livello nazionale)

Fonte: Archivio Statistico delle Imprese Attive, anno 2018

2) Andamento demografico nell'area

La popolazione complessiva (dato 2020) è pari a **64.934 ab.**, con una decrescita pari a **-5,01%** rispetto al censimento 2011 (var. dem. 2011-2020 regionale pari a meno **2,86%**). Nell'area, il **79%** dei comuni rientra nella categoria dei cosiddetti "piccoli comuni" (sotto i 5.000 abitanti), eccetto Gardone Val Trompia, Sarezzo e Lumezzane. A livello comunale, rispetto all'andamento demografico, tutti gli enti registrano un trend negativo, tranne Brione (9,05%) e Caino (1,68%) entrambi classificati come intermedi. La densità abitativa è pari a **206,51 ab/km²**, rispetto a quella regionale di **418,28 ab/km²** e quella della provincia di Brescia pari a **262,40 ab/km²**.

3) Capacità e volontà di associazione dei Comuni

L'area corrisponde completamente con l'omonima comunità montana, che si completa con i comuni di: Bovezzo, Concesio, Nave e Villa Carcina.

Inoltre, sono presenti le seguenti Unioni di comuni:

- **Unione di Comuni Montana dell'Alta Val Trompia - La Via del Ferro** (3 comuni): Marmentino, Tavernole sul Mella e Collio;
- **Unione di Comuni Valle del Garza** (1 comune): Caino.

4) Conclusione

L'Area è composta da 14 comuni, classificati secondo la seguente distribuzione: 7 intermedi e 7 periferici con una percentuale pari al 100% di comuni in aree interne. La popolazione complessiva (dato 2020) è pari a 64.934 ab., con una decrescita pari a -5,01% rispetto al censimento 2011. Tutti i comuni appartengono all'omonima Comunità Montana. L'area è tutta interna ed è compatta dal punto di vista associativo. Nonostante il numero di abitanti sia superiore alla soglia critica indicata nel Documento metodologico di Selezione delle Aree, l'area ha le caratteristiche di classificazione dei comuni, di spopolamento e di organizzazione istituzionale coerenti con l'Accordo di Partenariato e col Documento "Criteri per la Selezione delle Aree Interne da sostenere nel ciclo 2021 – 2027". L'area è quindi approvata.

4 Oltrepò Mantovano (Provincia di Mantova)

Comuni	Classi SNAI 2020	Comune di destinazione prevalente	Tempi medi di percorrenza (minuti)	Popolazione residente ISTAT 2011	Popolazione residente ISTAT 2020	Variazione demografica 2011 - 2020
Borgo Mantovano	D - Intermedio	Legnago	30,9	5.619	5.416	-3,61%
Borgocarbonara	D - Intermedio	Legnago	30,4	2.123	1.912	-9,94%
Gonzaga	D - Intermedio	Carpi	29	9.138	8.758	-4,16%
Magnacavallo	E - Periferico	Legnago	47	1.669	1.446	-13,36%
Moglia	C - Cintura	Carpi	25	5.923	5.327	-10,06%
Motteggiana	C - Cintura	Mantova	25,3	2.516	2.443	-2,90%
Ostiglia	C - Cintura	Legnago	27,5	6.940	6.621	-4,60%
Pegognaga	D - Intermedio	Carpi	28,6	7.244	6.921	-4,46%
Poggio Rusco	E - Periferico	Carpi	43,3	6.521	6.462	-0,90%
Quingentole	E - Periferico	Mantova	42,2	1.194	1.057	-11,47%
Quistello	D - Intermedio	Mantova	36,2	5.722	5.315	-7,11%
San Benedetto Po	D - Intermedio	Mantova	30,1	7.724	6.774	-12,30%
San Giacomo delle Segnate	D - Intermedio	Carpi	34,3	1.779	1.513	-14,95%
San Giovanni del Dosso	E - Periferico	Carpi	41,3	1.298	1.251	-3,62%
Schivenoglia	E - Periferico	Carpi	42	1.240	1.096	-11,61%
Sermide e Felonica	C - Cintura	Legnago	26,7	7.726	7.195	-6,87%
Serravalle a Po	D - Intermedio	Legnago	30,2	1.593	1.468	-7,85%
Sustinente	D - Intermedio	Mantova	27,8	2.240	2.013	-10,13%
Suzzara	D - Intermedio	Mantova	31,1	20.545	20.906	1,76%
TOTALE AREA nr 19 comuni	Aree interne 79%		33,10	98.754	93.894	-4,92%

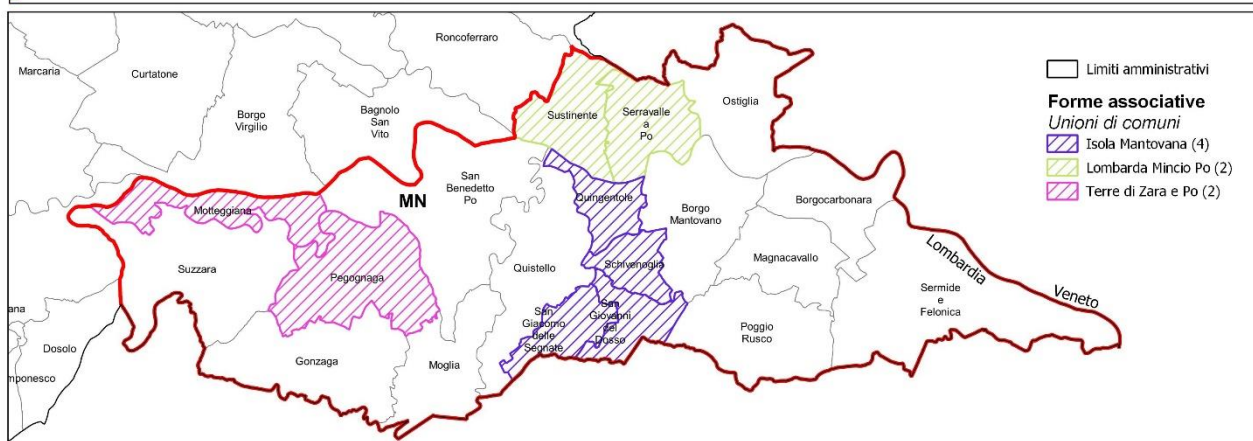
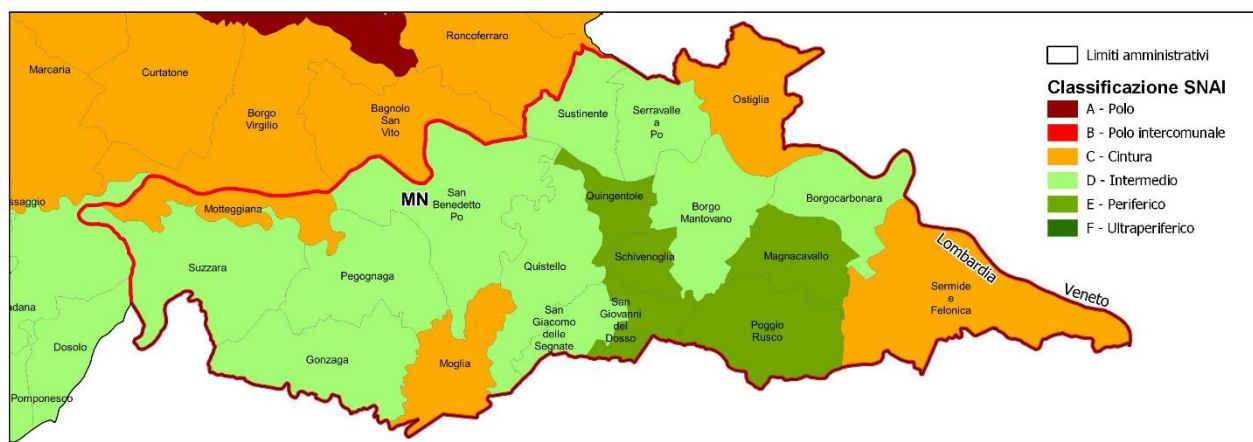

1) Coerenza della proposta con la Mappa AI 2020 e presenza di un sistema identitario riconoscibile

L'Area è composta da **19** Comuni, appartenenti alla provincia di Mantova: *Borgo Mantovano, Borgocarbonara, Gonzaga, Magnacavallo, Moglia, Motteggiana, Ostiglia, Pegognaga, Poggio Rusco, Quingentole, Quistello, San Benedetto Po, San Giacomo delle Segnate, San Giovanni del Dosso, Schivenoglia, Sermide e Felonica, Serravalle a Po, Sustinente e Suzzara.*

La popolazione nei comuni classificati aree interne è di 72.308 ab., pari al 77% del totale dei residenti nell'area, mentre quella nei comuni classificati come cintura è di 21.586 pari al 23% dei residenti.

Si tratta di comuni classificati secondo la seguente distribuzione: **10** Intermedi, **5** Periferici e **4** di Cintura con una percentuale pari al **79% di comuni in aree interne**. In generale, i comuni hanno **una distanza media di percorrenza pari a 33,10 min**. L'area ha tre comuni di destinazione prevalente: Carpi, Legnago e Mantova.

L'area si sviluppa su una superficie totale pari a **702,55 km²**, dove il comune con la maggiore estensione, pari a **79,83 km²**, è Sermide e Felonica; mentre il comune con le dimensioni più contenute è Schivenoglia con una superficie pari a **12,95 km²**.

2) Andamento demografico nell'area

La popolazione complessiva (dato 2020) è di **93.894 ab.**, con una decrescita pari a **-4,92%** rispetto al censimento 2011 (var. dem. 2011-2020 regionale pari al **2,86%**). Nell'area il **47%** dei comuni rientra nella categoria dei cosiddetti "piccoli comuni" (sotto i 5.000 abitanti). A livello comunale, rispetto all'andamento demografico, tutti i comuni registrano un trend negativo, eccetto il comune di Suzzara (1,76%). La densità abitativa è pari a **133,65 ab/km²** rispetto a quella regionale di **418,28 ab/km²** e quella della provincia di Mantova pari a **173,43 ab/km²**.

3) Capacità e volontà di associazione dei Comuni

L'area presenta le seguenti Unioni di comuni:

- **Unione di Comuni Isola Mantovana** (4 comuni): Quingentole, Schivenoglia, San Giovanni del Dosso e San Giacomo delle Segnate;
- **Unione dei Comuni Terre di Zara e Po** (2 comuni) : Motteggiana e Pegognaga;
- **Unione di Comuni Lombarda Mincio Po** (2 comuni): Serravalle a Po e Sustinente.

Tutti i 19 comuni appartengono al Consorzio Oltrepò Mantovano.

4) Conclusioni

L'area è composta da 19 Comuni e 93.894 abitanti. Solo 5 comuni sono periferici, mentre tutti gli altri sono intermedi e di cintura. La situazione associativa è molto complessa, in quanto sono presenti tre Unioni di Comuni, che però non comprendono tutti i Comuni dell'area. La variazione demografica è pari al -4,92%, molto superiore rispetto a quella delle aree interne regionali.

Nell'incontro del 23 marzo era stato evidenziato che *"Nonostante l'area presenti degli elementi di peculiarità, quali la perdita demografica molto elevata e la posizione in una zona di pianura, la candidatura di tale area risulta critica, a causa del numero di abitanti elevato, dalla presenza di un*

numero molto limitato di comuni periferici, dalla presenza numerosa di comuni intermedi e di cintura, non coadiuvata dalla situazione associativa.”

Si rileva che la criticità principale risulta essere il numero eccessivo di abitanti, che non consente di utilizzare e applicare il Metodo Aree Interne.

L'area non ha le caratteristiche di classificazione dei Comuni, di spopolamento e di organizzazione istituzionale coerenti con i “Criteri per la Selezione delle Aree Interne da sostenere nel ciclo 2021 – 2027” e quindi non si ritiene approvata.

ALLEGATO I – I DATI di Open Coesione

ALLEGATO II – OPEN KIT

Tabelle riepilogative e di confronto tra le aree

Tabella 1 – Sintesi dei principali indicatori di contesto

Indicatori	AREE SNAI 2014 – 2020				Lombardia	Lombardia	Italia	Italia
	Alta Valtellina (Sondrio)	Valchiavenna (Sondrio)	Appennino Lombardo- Oltrepò Pavese (Pavia)	Alto Lago di Como e Valli del Lario (Como-Lecco)	Aree interne	Aree interne	Aree interne	Aree interne
n° Comuni	5	12	14	31	479	1.506	3.834	7.903
% comuni in aree interne 2020	100%	100%	64%	87%	100%	32%	100%	48%
% comuni periferici e ultraperiferici 2020	100%	83%	43%	52%	47%	15%	50%	5%
% piccoli comuni	100%	92%	100%	97%	45%	69%	82%	70%
DEMOGRAFIA								
Popolazione residente (ab) Istat 01.01.2020	18.329	24.223	10.170	38.402	1.090.721	9.981.554	13.432.861	59.641.488
% in aree interne	100%	100%	77%	83%	100%	11%	100%	22%
% in aree periferiche ed ultraperiferiche	100%	88%	39%	46%	33%	3,6%	40%	9%
% in comuni di cintura	-	-	23%	17%	-	58%	-	40%
Superficie (km ²)	668,17	575,36	399,14	450,58	10.329,59	23.863,1	177.540,65	302.073,28
Densità abitativa ab/km ²	27,43	42,10	25,48	85,23	105,60	418,28	75,66	197,44
Var. demografica (%) Istat censimento 2011-2020	-1,21%	-1,58%	-10,86%	-2,23%	-2,42%	2,86%	-3,74%	-0,33 %
ACCESSIBILITÀ								
Distanza media in minuti dei comuni non polo dal polo più vicino	64,78	53,91	36,25	40,41	43,43	26,20	45,15	32,08
Distanza media in minuti dei comuni non polo dal polo più vicino ponderata per la popolazione	64,51	51,30	36,50	37,03	39,81	20,35	41,77	26,88
FORME ASSOCIATIVE (FA)								
n° FA	1	1	4	3	60	103	2.688	4.606
% di comuni in FA	100%	100%	100%	100%	84%	55%	70%	58%

Tabella 2 – Sintesi dei principali indicatori di contesto

Indicatori	AREE SNAI 2021 - 2027			Lombardia	Lombardia	Italia	Italia
	Appennino Lombardo - Oltrepò Pavese 2021 (Pavia)	Alto Lago di Como e Valli del Lario 2021 (Como-Lecco)	Lario Intelvese – Lario Ceresio (Como)	Aree interne	Aree interne	Aree interne	Aree interne
n° Comuni	18	41	34	479	1.506	3.834	7.903
% comuni in aree interne 2020	50%	71%	91%	100%	32%	100%	48%
% comuni periferici e ultraperiferici 2020	33%	41%	68%	47%	15%	50%	5%
% piccoli comuni	100%	98%	94%	45%	69%	82%	70%
DEMOGRAFIA							
Popolazione residente (ab) Istat 01.01.2020	15.778	50.083	47.407	1.090.721	9.981.554	13.432.861	59.641.488
% in aree interne	49%	66%	81%	100%	11%	100%	22%
% in aree periferiche ed ultraperiferiche	25%	35%	56%	33%	3,6%	40%	9%
% in comuni di cintura	51%	34%	19%	-	58%	-	40%
Superficie (km²)	477,75	611,47	385,06	10.329,59	23.863,1	177.540,65	302.073,28
Densità abitativa ab/km²	33,02	81,90	123,11	105,60	418,28	75,66	197,44
Var. demografica (%) Istat censimento 2011-2020	-7,61%	-1,72%	-1,29%	-2,42%	2,86%	-3,74%	-0,33 %
ACCESSIBILITÀ							
Distanza media in minuti dei comuni non polo dal polo più vicino	32,96	37,04	45,86	43,43	26,20	45,15	32,08
Distanza media in minuti dei comuni non polo dal polo più vicino ponderata per la popolazione	30,37	34,08	41,10	39,81	20,35	41,77	26,88
FORME ASSOCIATIVE (FA)							
n° FA	4	3	2	60	103	2.688	4.606
% di comuni in FA	100%	100%	100%	84%	55%	70%	58%

Tabella 3 – Sintesi dei principali indicatori di contesto

Indicatori	AREE SNAI 2021 - 2027			Lombardia	Lombardia	Italia	Italia
	Valcamonica (Brescia)	Valtrompia (Brescia)	Oltrepò Mantovano (Mantova)	Aree interne	Aree interne	Aree interne	Aree interne
n° Comuni	35	14	19	479	1.506	3.834	7.903
% comuni in aree interne 2020	100%	100%	79%	100%	32%	100%	48%
% comuni periferici e ultraperiferici 2020	100%	50%	26%	47%	15%	50%	5%
% piccoli comuni	94%	79%	47%	45%	69%	82%	70%
DEMOGRAFIA							
Popolazione residente (ab) Istat 01.01.2020	80.783	64.934	93.894	1.090.721	9.981.554	13.432.861	59.641.488
% in aree interne	100%	100%	77%	100%	11%	100%	22%
% in aree periferiche ed ultraperiferiche	100%	14%	12%	33%	3,6%	40%	9%
% in comuni di cintura	-	-	23%	-	58%	-	40%
Superficie (km²)	959,80	314,43	702,55	10.329,59	23.863,1	177.540,65	302.073,28
Densità abitativa ab/km²	84,17	206,51	133,65	105,60	418,28	75,66	197,44
Var. demografica (%) Istat censimento 2011-2020	-2,18%	-5,01%	-4,92%	-2,42%	2,86%	-3,74%	-0,33 %
ACCESSIBILITÀ							
Distanza media in minuti dei comuni non polo dal polo più vicino	66,44	44,72	33,10	43,43	26,20	45,15	32,08
Distanza media in minuti dei comuni non polo dal polo più vicino ponderata per la popolazione	61,51	38,22	31,26	39,81	20,35	41,77	26,88
FORME ASSOCIATIVE (FA)							
n° FA	7	3	3	60	103	2.688	4.606
% di comuni in FA	100%	100%	42%	84%	55%	70%	58%

Tabella 4– Reddito imponibile IRPEF per contribuente (migliaia di euro), anni 2016, 2017 e 2018

	Territorio	Reddito medio imponibile IRPEF per contribuente (migliaia di euro)		
		anno 2016	anno 2017*	anno 2018**
AREE SNAI 2014 - 2020	Alta Valtellina	17,46	17,48 0,11 %	18,08 3,44 %
	Valchiavenna	15,44	15,32 -0,75 %	15,83 3,35 %
	Appennino Lombardo- Oltrepò Pavese	17,48	17,07 -2,32 %	17,51 2,59 %
	Alto Lago di Como e Valli del Lario	17,36	17,06 -1,77 %	17,61 3,25 %
AREE SNAI 2021 - 2027	Appennino Lombardo - Oltrepò Pavese 2021	18,40	18,34 -0,34 %	18,76 2,32 %
	Alto Lago di Como e Valli del Lario 2021	13,93	13,54 -2,77 %	14,03 3,58 %
	Lario Intelvese – Lario Ceresio	16,59	16,26 -1,94 %	16,89 3,84 %
	Valcamonica	17,36	17,32 -0,23 %	17,91 3,43 %
	Val Trompia	19,26	19,18 -0,42 %	19,97 4,11 %
	Oltrepò Mantovano	19,71	19,58 -0,63 %	20,13 2,78 %
Riferimento regionale	Lombardia	19,99	19,95 -0,18 %	20,53 2,89 %
	<i>aree interne 2020</i>	17,69	17,56 -0,72 %	18,13 3,25 %
Riferimento nazionale	Italia	17,08	17,02 -0,34 %	17,54 3,09 %
	<i>aree interne 2020</i>	15,48	15,42 -0,43 %	15,92 3,28 %

ALLEGATO I – I DATI DI OPEN COESIONE

Area	Ambito	PROGETTI	COSTO TOTALE	COSTO PUBBLICO	FINANZIAMENTO FEASR	COSTO COESIONE
Alto Lago di Como e Valli del Lario 2021*	Ambiente	8	7.346.819,86 €	5.890.732,77 €		5.741.430,17 €
	Capacità amministrativa	3	112.582,88 €	112.582,88 €		112.582,88 €
	Competitività delle imprese	172	7.584.129,71 €	6.743.866,91 €	449,81 €	6.456.647,37 €
	Cultura e turismo	10	4.571.070,12 €	4.539.846,94 €	€	4.461.703,09 €
	Energia	15	2.084.347,21 €	2.084.347,21 €		2.062.251,12 €
	Inclusione sociale e salute	43	1.331.651,07 €	1.331.651,07 €		1.328.279,07 €
	Istruzione e formazione	950	6.362.476,12 €	6.296.081,93 €	€	5.546.563,26 €
	Occupazione e lavoro	1443	8.506.093,43 €	8.506.093,43 €	€	8.506.093,43 €
	Reti e servizi digitali	7	114.123,35 €	114.123,35 €		114.123,35 €
	Ricerca e innovazione	3	2.020.368,72 €	2.020.368,72 €		2.020.368,72 €
	Trasporti e mobilità	16	1.134.731,91 €	1.134.731,91 €		1.107.906,49 €
Appennino Lombardo - Oltrepò Pavese 2021*	Ambiente	3	101.878,21 €	101.878,21 €		101.878,21 €
	Capacità amministrativa	4	164.204,01 €	164.204,01 €		164.204,01 €
	Competitività delle imprese	1671	3.010.839,62 €	2.966.109,62 €	657.873,66 €	2.946.938,77 €

	Cultura e turismo	20	5.374.060,25 €	5.336.520,23 €	€	-	5.248.929,23 €
	Energia	15	1.915.771,22 €	1.915.771,22 €			1.915.771,22 €
	Inclusione sociale e salute	10	362.339,44 €	362.339,44 €			360.388,05 €
	Istruzione e formazione	11	695.380,90 €	695.380,90 €	€	-	695.380,90 €
	Occupazione e lavoro	11	29.294,62 €	29.294,62 €			29.294,62 €
	Reti e servizi digitali	2	31.499,98 €	31.499,98 €			31.499,98 €
	Trasporti e mobilità	5	234.089,03 €	234.089,03 €			234.089,03 €
Lario Intelvese - Lario Cerasio	Ambiente	8	4.863.132,21 €	2.575.683,54 €			2.575.683,54 €
	Capacità amministrativa	6	312.816,84 €	312.816,84 €			312.816,84 €
	Competitività delle imprese	45	1.864.805,58 €	1.721.306,95 €	109.265,71 €		1.648.708,32 €
	Cultura e turismo	8	4.513.900,37 €	4.047.388,24 €	€	-	3.918.817,45 €
	Energia	6	563.664,26 €	563.664,26 €			563.664,26 €
	Inclusione sociale e salute	41	933.351,61 €	933.351,61 €	€	-	864.269,50 €
	Istruzione e formazione	169	4.335.774,06 €	4.320.744,86 €	€	-	3.958.282,09 €
	Occupazione e lavoro	627	1.809.770,68 €	1.809.770,68 €	€	-	1.809.770,68 €

	Reti e servizi digitali	11	169.598,98 €	169.598,98 €		169.598,98 €
	Ricerca e innovazione	1	110.633,60 €	110.633,60 €		110.633,60 €
	Trasporti e mobilità	4	190.148.922,73 €	190.148.922,73 €		190.146.922,73 €
Oltrepò Mantovano	Ambiente	10	13.236.467,42 €	13.236.467,42 €	€	12.412.398,43 €
	Capacità amministrativa	3	179.972,00 €	179.972,00 €		179.972,00 €
	Competitività delle imprese	6674	10.226.432,20 €	9.958.770,90 €	4.057.632,36 €	9.847.014,16 €
	Cultura e turismo	4	2.886.503,74 €	2.518.503,74 €	€	2.019.703,74 €
	Energia	28	3.093.383,38 €	3.093.383,38 €	€	3.093.383,38 €
	Inclusione sociale e salute	65	1.706.367,05 €	1.706.367,05 €		1.697.994,05 €
	Istruzione e formazione	686	6.395.305,46 €	6.349.109,66 €	8.978,95 €	6.081.906,22 €
	Occupazione e lavoro	2730	8.208.253,70 €	8.208.253,70 €	€	8.208.253,70 €
	Reti e servizi digitali	26	534.844,81 €	509.224,81 €		509.224,81 €
	Ricerca e innovazione	5	1.200.783,56 €	1.200.783,56 €	€	1.200.783,56 €
	Trasporti e mobilità	5	12.894.716,53 €	12.894.716,53 €		12.894.716,53 €

Oltrepò Mantovano – Valtrompia*	Occupazione e lavoro	2	3.358.541,53 €	3.358.541,53 €		3.358.541,53 €
Valcamonica	Ambiente	13	8.945.395,54 €	8.945.395,54 €	€	6.962.277,37 €
	Capacità amministrativa	7	394.120,14 €	394.120,14 €		339.544,57 €
	Competitività delle imprese	184	4.969.199,78 €	4.425.927,51 €	16.906,86 €	4.197.974,24 €
	Cultura e turismo	6	1.525.497,17 €	1.111.197,17 €	€	139.091,99 €
	Energia	13	2.054.658,98 €	2.054.658,98 €	€	2.048.652,68 €
	Inclusione sociale e salute	45	937.414,96 €	937.414,96 €	€	721.209,50 €
	Istruzione e formazione	1215	8.514.962,64 €	8.472.129,19 €	€	8.202.170,96 €
	Occupazione e lavoro	2845	2.985.298,88 €	2.985.298,88 €	€	2.985.298,88 €
	Reti e servizi digitali	33	728.511,45 €	728.511,45 €		728.511,45 €
	Ricerca e innovazione	4	3.192.573,49 €	3.192.573,49 €	€	3.192.573,49 €
	Trasporti e mobilità	5	60.253.774,62 €	60.253.774,62 €		60.253.678,00 €
Valcamonica -Valtrompia*	Occupazione e lavoro	6	1.635.600,91 €	1.635.600,91 €		1.635.600,91 €
Valtrompia	Ambiente	3	1.469.600,09 €	1.469.600,09 €	€	678.000,00 €
	Capacità amministrativa	4	288.250,26 €	288.250,26 €		273.385,81 €

	Competitività delle imprese	153	3.289.489,45 €	2.974.682,00 €	13.404,74 €	2.842.878,75 €
	Energia	7	1.613.135,20 €	1.613.135,20 €	€	1.613.135,20 €
	Inclusione sociale e salute	21	876.414,30 €	876.414,30 €		861.933,27 €
	Istruzione e formazione	427	4.316.742,87 €	4.295.773,87 €	€	3.823.477,85 €
	Occupazione e lavoro	4165	4.377.239,54 €	4.377.239,54 €	€	4.377.239,54 €
	Reti e servizi digitali	17	359.753,00 €	359.753,00 €		359.753,00 €
	Ricerca e innovazione	6	3.780.839,35 €	3.780.839,35 €	€	3.780.839,35 €
	Trasporti e mobilità	2	71.604,29 €	71.604,29 €		71.604,29 €
Totale complessivo		24767	443.215.770,87 €	435.783.385,69 €	4.864.512,09 €	426.858.214,17 €

*i dati sono riferiti a progetti relativi a Comuni di entrambe le aree.