

Comitato Nazionale

Aree Interne

Rapporto di Istruttoria per la
Selezione delle Aree Interne

Regione

Toscana

Istruttoria

Con nota protocollo del Dipartimento per le Politiche di Coesione (DPCoe) n. 8308 del 10/11/2021, il Presidente della Regione Toscana, Eugenio Giani, in risposta alla lettera della Ministro per il Sud e per la Coesione territoriale, Mara Carfagna, ha confermato i territori inseriti nella programmazione 2014-2020 (Area Casentino-Valtiberina, Area Garfagnana – Lunigiana – Media Valle del Serchio – Appennino Pistoiese, Area Valdarno – Valdisieve – Mugello – Val di Bisenzio) e ha proposto le aree Amiata Grossetana e Val di Cecina (presentate nel periodo 2014-20 ma ritenute solo parzialmente rispondenti ai requisiti allora previsti) alla Strategia Nazionale Aree interne (SNAI) per il ciclo di programmazione 2021-2027.

Le aree interne 2014-20 includevano comuni classificati in area progetto, ovvero i principali destinatari della politica pubblica, e comuni classificati in area strategia. La Regione Toscana nella sua proposta ha rappresentato la volontà di delimitare l'area progetto in maniera univoca, chiedendo di integrare tutti i comuni dell'area strategia con quelli inclusi nell'area progetto.

Nei diversi incontri e nelle proposte regionali che si sono succedute, si è cercato di limitare la dimensione delle ripermetrazioni, includendo il minor numero possibile di comuni ex area strategica, salvaguardando la continuità geografica delle aree e infine limitando la presenza di comuni non interni.

In particolare, in data 21 aprile, si è tenuto un incontro nel quale è stato chiesto alla Regione che venisse presa in considerazione una parziale esclusione dell'area strategica dalla ripermetrazione delle aree 14-20, al fine di diminuire il numero dei comuni non interni e l'eccessiva numerosità degli abitanti. Durante tale incontro sono state esplicitate alla Regione le criticità relative alla ripermetrazione delle aree del ciclo 2014-2020.

L'Amministrazione regionale ha inviato, in data 28 aprile 2022, un nuovo dossier relativo alle richieste di ripermetrazione delle aree, in parte modificato sulla base di quanto richiesto dal DPCoe. Considerato che tale proposta non risolveva completamente alcune criticità, la Regione ha inviato via e-mail il 10 maggio una ulteriore proposta, che contemplava il mantenimento degli enti locali di cintura e dei comuni non contigui territorialmente più piccoli e fragili, con popolazione (2020) inferiore ai tremila abitanti e con variazione demografica 2011-2020 negativa. A queste proposte di ripermetrazione, a seguito di riunione istruttoria del 13 maggio 2022, il DPCoe ha informalmente risposto in maniera positiva, concordando con la Regione di mantenere all'interno del perimetro dell'area Valdarno-Valdisieve il solo Comune di Rufina, che risulta superiore ai 3000 abitanti, ma che risulta capofila dell'Unione di Comuni "Valdarno- Val di Sieve", che rappresenta 4 dei 6 Comuni dell'area.

Per quanto concerne le nuove aree, a seguito di riunioni sulla proposta originaria che spiegavano come l'area dell'Amiata fosse troppo grande e complessa, in data 29 marzo 2022 la Regione ha inviato una nuova proposta nella quale sono previste tre aree:

- Amiata Grossetana – Colline del Fiora;
- Alta Valdera – Alta Valdicecina – Colline Metallifere – Valdimerse;
- Amiata Valdorcina - Valdichiana Senese.

In data 13 giugno la Regione ha inviato un'ulteriore proposta con una modifica della disposizione degli enti locali tra le diverse aree.

Tale dossier regionale è stato oggetto della DGR n.690 del 20 giugno 2022.

Si rappresenta l'ordine di priorità indicato dalla Regione con e-mail del 19 luglio 2022:

- Amiata Valdorcina - Amiata Grossetana -Colline del Fiora;
- Alta Valdera - Alta Valdicecina – C. Metallifere – Valdimerse;
- Valdichiana Senese;

Su tale ultima proposta è stata effettuata l'istruttoria.

A seguito dell'istruttoria interna al DPCoe, coordinata dal Nucleo di Valutazione e Analisi per la Programmazione (NUVAP), i perimetri proposti sono risultati coerenti con i requisiti richiesti dalle linee guida *“Criteri per la Selezione delle Aree Interne da sostenere nel ciclo 2021 – 2027”*.

Incontri Bilaterali

- 6 dicembre 2021
- 18 marzo 2022
- 21 aprile 2022

Regione Toscana

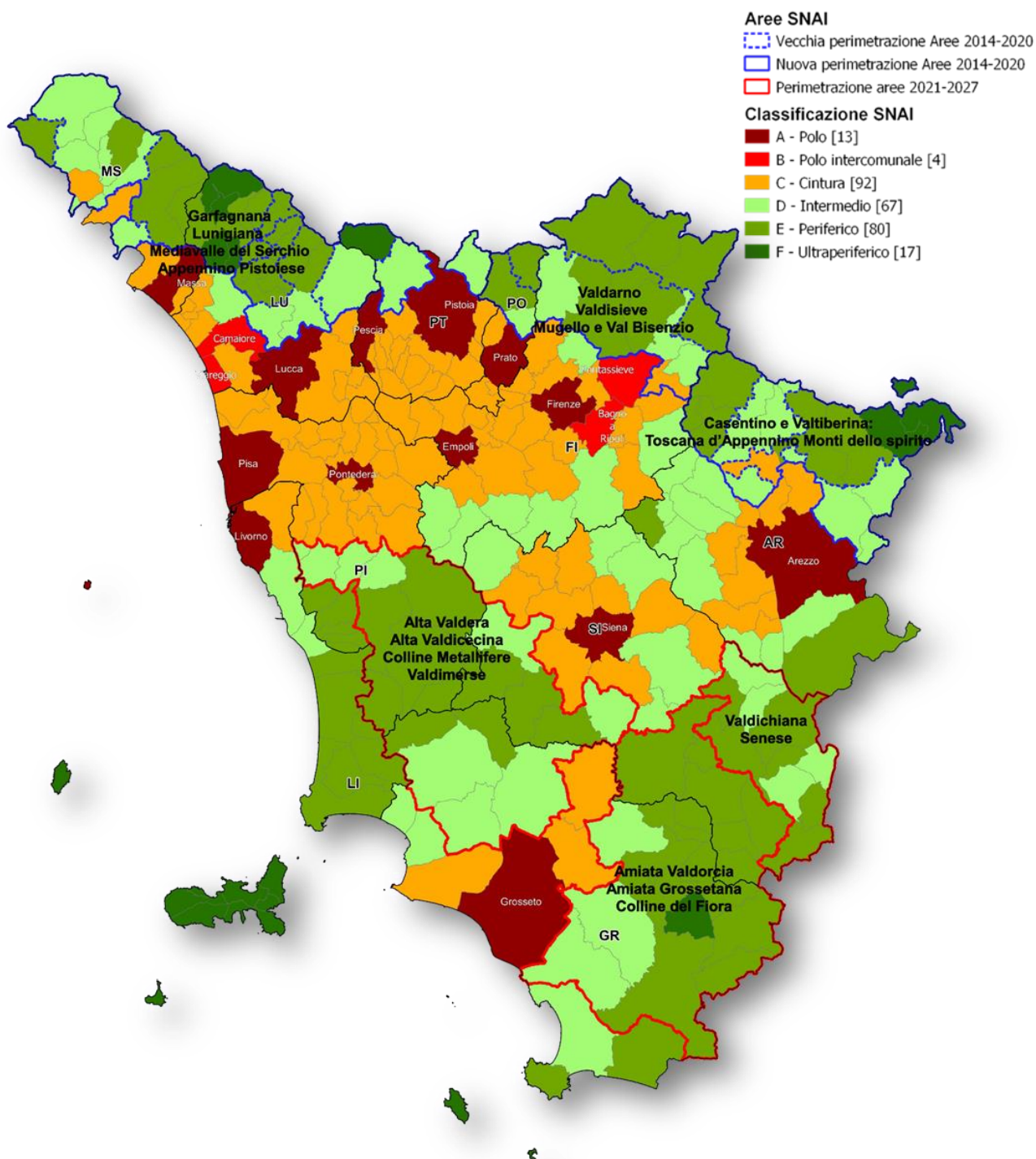

Fonte: Le cartografiche e i dati tabellari contenuti del documento sono stati elaborati su dati ISTAT (ultimo agg. febbraio 2022)

Aree Ciclo 2014-2020

La Regione Toscana ha manifestato la volontà di continuare a finanziare le aree inserite nel ciclo di programmazione 2014-2020. Come riportato in precedenza, la richiesta di variazione dei perimetri con l'inclusione delle aree strategiche è stata negoziata e limitata in ogni area fino alla risoluzione, condivisa preliminarmente attraverso scambi di e-mail tra il 10 e il 13 maggio scorsi ed approvata dalla Regione con DGR 690 del 22 giugno 2022 (Allegato A).

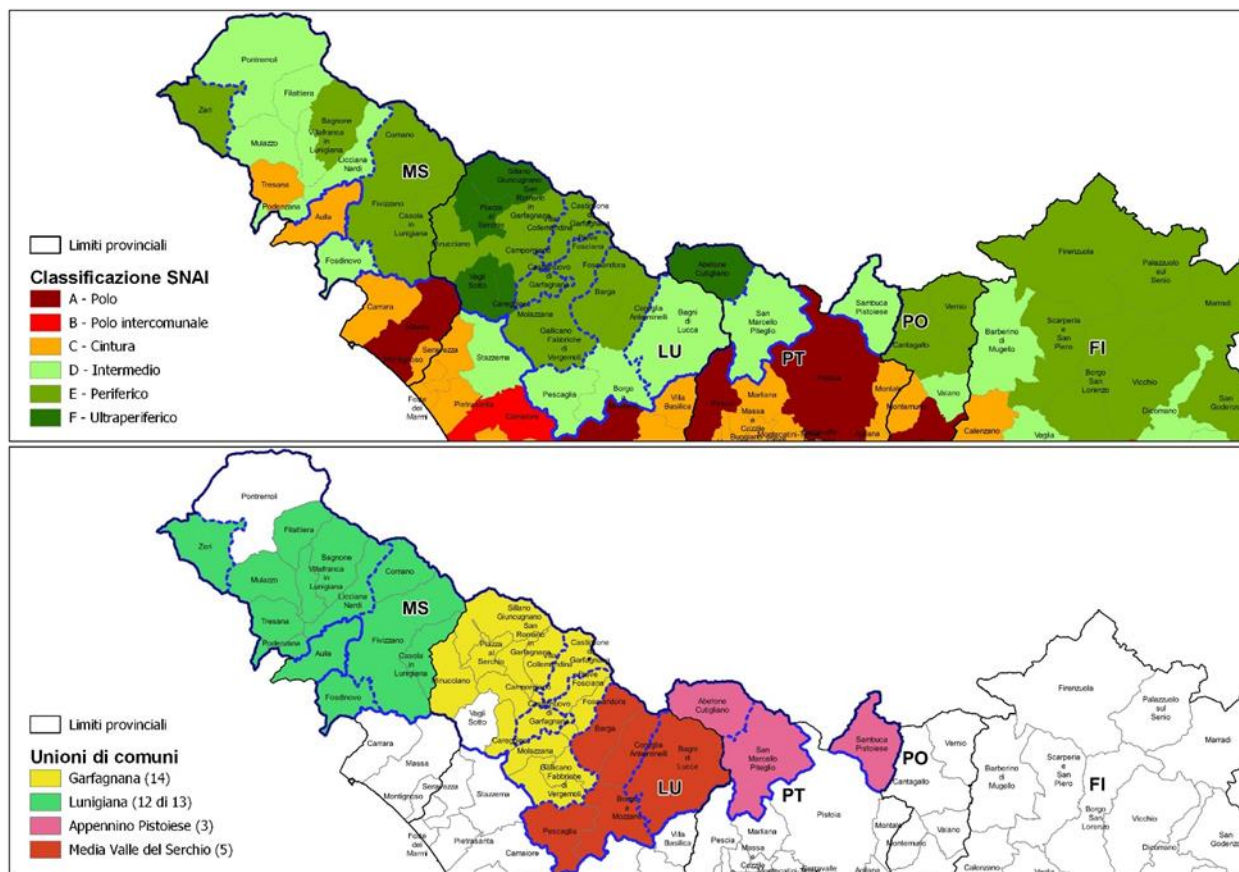

1) Garfagnana - Lunigiana - Mediavalle del Serchio - Appennino Pistoiese

La ripermimetrazione dell'area consiste nell'integrazione dei 17 comuni, compresi precedentemente in area strategica, con i 19 comuni dell'area progetto al fine di rafforzare la continuità geografica dell'area. Infatti, nella sua configurazione iniziale l'area progetto era composta da enti locali non contigui tra di loro. La nuova proposta si articola tra le Province di Lucca, Massa Carrara e Pistoia.

L'area è composta da **36** enti locali: *Abetone Cutigliano, Bagni di Lucca, Bagnone, Barga, Borgo a Mozzano, Camporgiano, Careggine, Casola in Lunigiana, Castelnuovo di Garfagnana, Castiglione di Garfagnana, Comano, Coreglia Antelminelli, Fabbriche di Vergemoli, Filattiera, Fivizzano, Fosciandora, Fossdinovo, Galliciano, Licciana Nardi, Minucciano, Molazzana, Mulazzo, Pescaglia, Piazza al Serchio, Pieve Fosciana, Podenzana, Pontremoli, Sambuca Pistoiese, San Marcello Piteglio, San Romano in Garfagnana, Sillano Giuncugnano, Tresana, Vagli Sotto, Villa Collemandina, Villafranca in Lunigiana e Zeri.*

Sulla base della mappatura dei comuni italiani 2021, i 19 enti locali area interna sono tutti considerati interni (1 solo intermedio, 13 periferici, 5 ultraperiferici), ospitano una popolazione di 36.883 ab. e sono caratterizzati da un trend demografico 2011-2020 pari al -10,17%. I 17 Comuni dell'ex area strategica (1 cintura, 11 intermedi, 5

periferici) contano 72.577 ab. e registrano una perdita demografica 2011-2020 del 6,55%. La popolazione, con l'inserimento dei comuni dell'area strategia, passa da quasi 37.000 a circa 109.000 ab. Nei comuni classificati aree interne si registrano **107.535 ab.** pari al 98% del totale della popolazione dell'area, mentre quella dell'unico ente classificato come cintura è pari a 1.925 ab. ovvero il 2% del totale della popolazione dell'area.

La perdita demografica dell'area (2011-2020) è -7.80% a fronte di una decrescita dei comuni interni toscani del -3.56%.

Indice di compattezza intercomunale

Nell'area sono presenti quattro unioni di comuni così articolate:

- **Unione Comuni Garfagnana (14):** Camporgiano, Careggine, Castelnuovo di Garfagnana, Castiglione di Garfagnana, Fabbriche di Vergemoli, Fosciandora, Gallicano, Minucciano, Molazzana, Piazza al Serchio, Pieve Fosciana, San Romano in Garfagnana, Sillano Giuncugnano, Villa Collemandina;
- **Unione dei Comuni Media Valle del Serchio (5):** Bagni di Lucca, Barga, Borgo a Mozzano, Coreglia Antelminelli e Pescaglia;
- **Unione di Comuni Montana Lunigiana (12 di 13):** Bagnone, Casola in Lunigiana, Comano, Filattiera, Fivizzano, Fosdinovo, Licciana Nardi, Mulazzo, Podenzana, Tresana, Villafranca in Lunigiana e Zeri;
- **Unione di Comuni Montani Appennino Pistoiese (3):** Abetone Cutigliano, Sambuca Pistoiese e San Marcello Piteglio.

Comuni	Classi SNAI 2020	Comune di destinazione prevalente	Tempi medi di percorrenza (minuti)	Popolazione residente ISTAT 2011	Popolazione residente ISTAT 2020	Variazione demografica 2011 - 2020
Abetone Cutigliano	F - Ultraperiferico	Pistoia	67,1	2.248	1.973	-12,23%
Bagni di Lucca	D - Intermedio	Lucca	35,4	6.207	5.629	-9,31%
Camporgiano	E - Periferico	Lucca	66,2	2.285	2.062	-9,76%
Careggine	F - Ultraperiferico	Lucca	70	584	522	-10,62%
Casola in Lunigiana	E - Periferico	La Spezia	48,6	1.003	988	-1,50%
Comano	E - Periferico	La Spezia	46,9	755	672	-10,99%
Fabbriche di Vergemoli	E - Periferico	Lucca	44,6	820	751	-8,41%
Fivizzano	E - Periferico	La Spezia	45,1	8.267	7.300	-11,70%
Fosciandora	E - Periferico	Lucca	50,6	621	567	-8,70%
Gallicano	E - Periferico	Lucca	41,8	3.882	3.580	-7,78%
Minucciano	E - Periferico	La Spezia	61,3	2.221	1.853	-16,57%
Molazzana	E - Periferico	Lucca	48,5	1.127	1.018	-9,67%
Piazza al Serchio	F - Ultraperiferico	Lucca	68,2	2.458	2.178	-11,39%
Pieve Fosciana	E - Periferico	Lucca	52,2	2.418	2.318	-4,14%
San Romano in Garfagnana	E - Periferico	Lucca	61,2	1.459	1.368	-6,24%
Sillano Giuncugnano	F - Ultraperiferico	Lucca	75,4	1.150	1.006	-12,52%
Vagli Sotto	F - Ultraperiferico	Lucca	75,9	991	865	-12,71%
Villa Collemandina	E - Periferico	Lucca	59,2	1.363	1.241	-8,95%
Zeri	E - Periferico	La Spezia	56,8	1.201	992	-17,40%
TOTALE AREA <i>nr comuni 19</i>	Aree interne 100%		56,58	41.060	36.883	-10,17%
Bagnone	E - Periferico	La Spezia	42,8	1.926	1.735	-9,92%
Barga	E - Periferico	Lucca	44,8	10.125	9.574	-5,44%
Borgo a Mozzano	D - Intermedio	Lucca	28,3	7.227	6.719	-7,03%
Castelnuovo di Garfagnana	E - Periferico	Lucca	51,4	6.059	5.685	-6,17%
Castiglione di Garfagnana	E - Periferico	Lucca	56,2	1.860	1.700	-8,60%
Coreglia Antelminelli	E - Periferico	Lucca	48	5.232	5.161	-1,36%
Filattiera	D - Intermedio	La Spezia	39,2	2.361	2.209	-6,44%
Fosdinovo	D - Intermedio	Massa	36,6	4.971	4.629	-6,88%
Licciana Nardi	D - Intermedio	La Spezia	33	4.955	4.804	-3,05%
Mulazzo	D - Intermedio	La Spezia	34,6	2.566	2.293	-10,64%
Pescaglia	D - Intermedio	Lucca	36,3	3.645	3.342	-8,31%
Podenzana	D - Intermedio	La Spezia	30,7	2.142	2.106	-1,68%
Pontremoli	D - Intermedio	La Spezia	33,9	7.633	6.950	-8,95%
Sambuca Pistoiese	D - Intermedio	Pistoia	32,6	1.680	1.444	-14,05%
San Marcello Piteglio	D - Intermedio	Pistoia	37,5	8.469	7.709	-8,97%
Tresana	C - Cintura	La Spezia	26,7	2.085	1.925	-7,67%
Villafranca in Lunigiana	D - Intermedio	La Spezia	34	4.730	4.592	-2,92%
TOTALE AREA <i>nr comuni 17</i>	Aree interne 94%		38,04	77.666	72.577	-6,55%
TOTALE AREA <i>nr comuni 36</i>	Aree interne 97%		47,82	118.726	109.460	-7,80%

Pertanto, nonostante l'aumento di popolazione risulti rilevante, considerato che solo il 2% della popolazione non vive in aree interne, che tutti i comuni inseriti facevano già parte dell'area strategica e sono indispensabili per la continuità territoriale, che la variazione demografica è sensibilmente peggiore di quella della media dei comuni interni della Toscana, si ritiene approvata la richiesta di ripermimetrazione di tale area, pur segnalando la necessità di assicurare gli sforzi necessari per garantire il rispetto del criterio associativo anche con il nuovo assetto, considerando la dimensione anormalmente vasta di questa area.

2) Valdarno, Valdisieve, Mugello e Val Bisenzio 2021

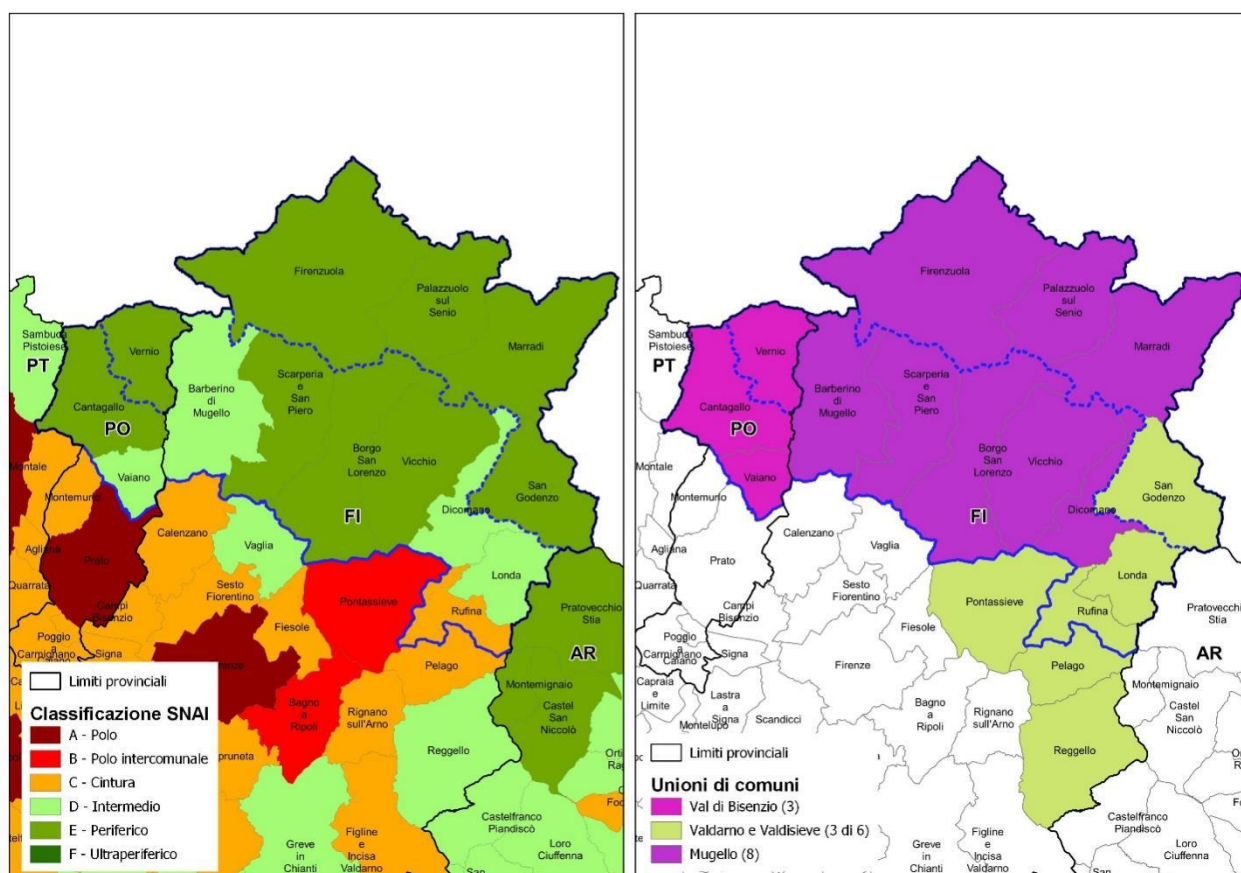

La ripermimetrazione dell'area consiste nell'integrazione di 9 comuni, compresi in area strategica, con i 5 comuni dell'area progetto, in considerazione della loro appartenenza alle 3 Unioni presenti nell'area (situate tra la Provincia di Prato e la Città Metropolitana di Firenze) e al fine di dare continuità alla strategia implementata nel periodo 2014-20.

Nella mappatura dei comuni italiani 2021, i 14 enti area interna sono così classificati: 1 solo comune di cintura, 4 intermedi, 9 periferici. La popolazione ammonta a 92.378 abitanti con una perdita di popolazione (2011-2020) pari a -0.36%.

I 14 comuni dell'area sono: *Barberino di Mugello, Borgo San Lorenzo, Cantagallo, Dicomano, Firenzuola, Londa, Marradi, Palazzuolo sul Senio, Rufina, San Godenzo, Scarperia e San Piero, Vaiano, Vernio e Vicchio.*

I residenti nei comuni classificati aree interne sono **85.222**, pari al 92% del totale della popolazione dell'area, mentre quelli dell'unico ente classificato come cintura sono 7.165, pari all' 8% del totale della popolazione dell'area.

Comuni	Classi SNAI 2020	Comune di destinazione prevalente	Tempi medi di percorrenza (minuti)	Popolazione residente ISTAT 2011	Popolazione residente ISTAT 2020	Variazione demografica 2011 - 2020
Firenze	E - Periferico	Prato	53,7	4.828	4.499	-6,81%
Marradi	E - Periferico	Faenza	42,4	3.257	2.954	-9,30%
Palazzuolo sul Senio	E - Periferico	Imola	46,6	1.188	1.111	-6,48%
San Godenzo	E - Periferico	Bagno a Ripoli	49,6	1.231	1.067	-13,32%
Vernio	E - Periferico	Prato	42,9	6.012	6.038	0,43%
TOTALE AREA <i>nr comuni 5</i>	Aree interne 100%		47,04	16.516	15.669	-5,13%
Barberino di Mugello	D - Intermedio	Prato	31,4	10.461	10.870	3,91%
Borgo San Lorenzo	E - Periferico	Prato	44,2	17.854	18.207	1,98%
Cantagallo	E - Periferico	Prato	48,9	3.102	3.102	0,00%
Dicomano	D - Intermedio	Bagno a Ripoli	37,8	5.670	5.439	-4,07%
Londa	D - Intermedio	Bagno a Ripoli	37,7	1.827	1.833	0,33%
Rufina	C - Cintura	Bagno a Ripoli	25,6	7.382	7.165	-2,94%
Scarperia e San Piero	E - Periferico	Prato	42,4	11.968	12.071	0,86%
Vaiano	D - Intermedio	Prato	28,4	9.821	9.975	1,57%
Vicchio	E - Periferico	Bagno a Ripoli	48,3	8.117	8.056	-0,75%
TOTALE AREA <i>nr comuni 9</i>	Aree interne 89%		38,3	76.202	76.718	0,68%
TOTALE AREA <i>nr comuni 14</i>	Aree interne 93%		41,42	92.718	92.387	-0,36%

Indice di compattezza intercomunale

Nell'area sono presenti tre Unioni di Comuni:

- **Unione dei Comuni della Val di Bisenzio (3):** Cantagallo, Vaiano e Vernio;
- **Unione di Comuni Valdarno e Valdisieve (3 di 6):** Londa, Rufina e San Godenzo. Fanno parte dell'unione anche i comuni di Pelago, Pontassieve e Reggello;
- **Unione Montana dei Comuni del Mugello (8):** Barberino di Mugello, Borgo San Lorenzo, Dicomano, Firenze, Marradi, Palazzuolo sul Senio, Scarperia e San Piero e Vicchio.

Pertanto, nonostante l'aumento di popolazione risulti rilevante, considerato che solo l'8% della popolazione non vive in aree interne, che tutti i comuni inseriti facevano già parte dell'area strategica e che sono importanti per la compattezza intercomunale oltre che per la funzione di ente capofila, si ritiene approvata la richiesta di ripermimetrazione, pur segnalando la necessità di assicurare adeguato accompagnamento ad un territorio di così vasta dimensione.

3) Casentino e Valtiberina: Toscana d'Appennino Monti dello spirito 2021

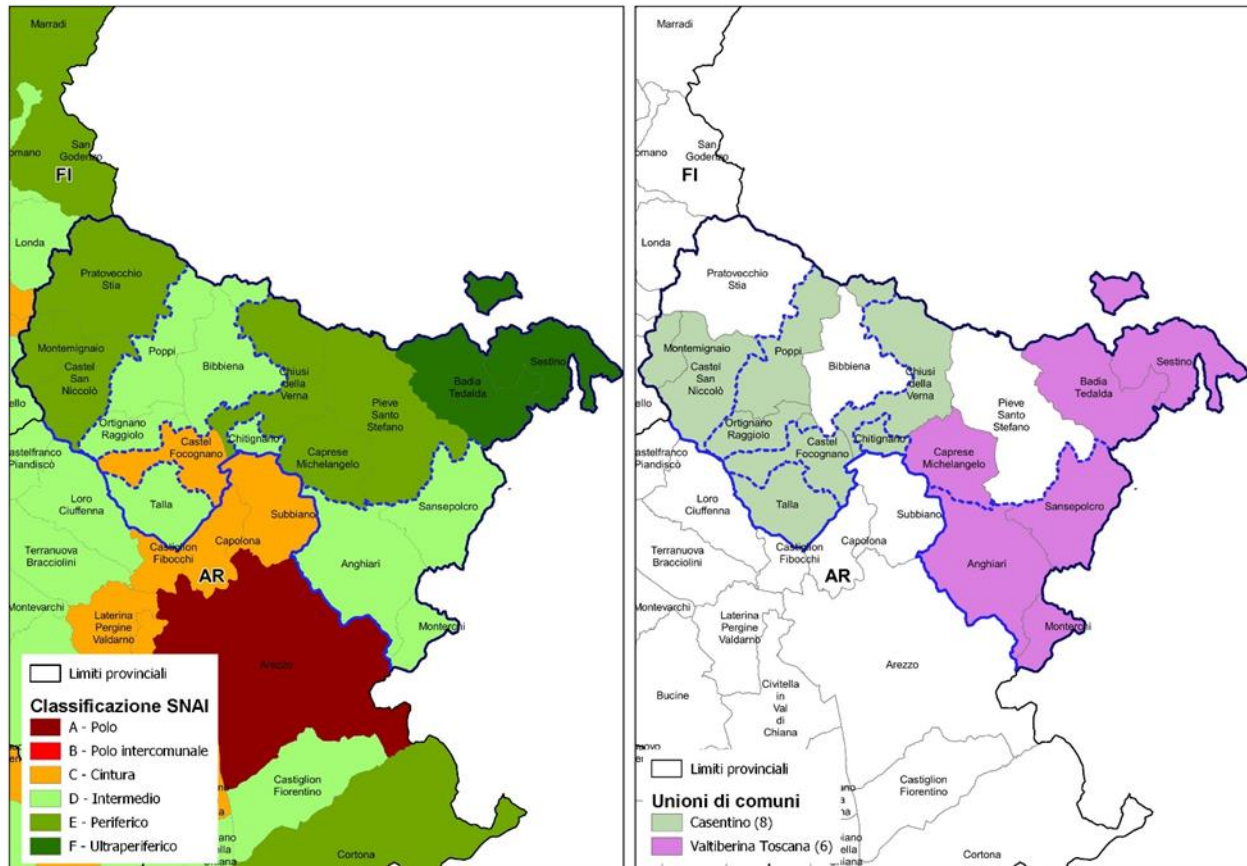

La ripermimetrazione dell'area consiste nell'integrazione di 8 comuni, compresi in area strategica, con i 9 comuni dell'area progetto al fine di dare continuità geografica all'area. Infatti, nella configurazione iniziale l'area progetto era composta da enti locali non contigui tra di loro. La nuova proposta si articola nella Provincia di Arezzo.

Sulla base della mappatura dei comuni italiani 2021, i 17 enti locali area interna sono così classificati: 1 di cintura, 8 intermedi, 6 periferici, 2 ultraperiferici. La popolazione ammonta a 63.112 ab. e nel periodo 2011-2020 ha registrato una decrescita del -5,61%, superiore alla variazione dei comuni interni della Toscana che è pari a -3,56%.

L'area è composta da **17 Comuni**: *Anghiari, Badia Tedalda, Bibbiena, Caprese Michelangelo, Castel Focognano, Castel San Niccolò, Chitignano, Chiusi della Verna, Montemignaio, Monterchi, Ortignano Raggiolo, Pieve Santo Stefano, Poppi, Pratovecchio Stia, Sansepolcro, Sestino e Talla.*

La popolazione nei comuni classificati aree interne è di **60.125 ab.** pari al 95% del totale dell'area; mentre quella dell'unico ente classificato come cintura è di 2.987 ab. pari all' 5% del totale della popolazione dell'area.

Comuni	Classi SNAI 2020	Comune di destinazione prevalente	Tempi medi di percorrenza (minuti)	Popolazione residente ISTAT 2011	Popolazione residente ISTAT 2020	Variazione demografica 2011 - 2020
Badia Tedalda	F - Ultraperiferico	Arezzo	67,1	1.091	996	-8,71%
Caprese Michelangelo	E - Periferico	Arezzo	43,2	1.516	1.361	-10,22%
Castel Focognano	C - Cintura	Arezzo	25,3	3.239	2.987	-7,78%
Castel San Niccolò	E - Periferico	Arezzo	45,1	2.739	2.544	-7,12%
Chiusi della Verna	E - Periferico	Arezzo	49,5	2.058	1.894	-7,97%
Montemignaio	E - Periferico	Bagno a Ripoli	47,7	576	521	-9,55%
Pieve Santo Stefano	E - Periferico	Arezzo	45,4	3.190	3.015	-5,49%
Pratovecchio Stia	E - Periferico	Arezzo	47,4	6.011	5.469	-9,02%
Sestino	F - Ultraperiferico	Fano	75,4	1.421	1.227	-13,65%
TOTALE AREA <i>nr comuni 9</i>	Aree interne 89%		49,57	21.841	20.014	-8,37%
Anghiari	D - Intermedio	Arezzo	29,3	5.672	5.428	-4,30%
Bibbiena	D - Intermedio	Arezzo	32,6	12.284	11.846	-3,57%
Chitignano	D - Intermedio	Arezzo	33,2	933	880	-5,68%
Monterchi	D - Intermedio	Arezzo	29,2	1.822	1.718	-5,71%
Ortignano Raggiolo	D - Intermedio	Arezzo	37,4	878	845	-3,76%
Poppi	D - Intermedio	Arezzo	40,1	6.196	5.957	-3,86%
Sansepolcro	D - Intermedio	Arezzo	39,7	16.108	15.444	-4,12%
Talla	D - Intermedio	Arezzo	30,5	1.130	980	-13,27%
TOTALE AREA <i>nr comuni 8</i>	Aree interne 100%		34	45.023	43.098	-4,28%
TOTALE AREA <i>nr comuni 17</i>	Aree interne 94%		42,24	66.864	63.112	-5,61%

Indice di compattezza intercomunale

Nell'area sono presenti due Unioni di Comuni:

- **Unione dei Comuni Montani del Casentino (8):** Castel Focognano, Castel San Niccolò, Chitignano, Chiusi della Verna, Montemignaio, Ortignano Raggiolo, Poppi e Talla;
- **Unione Montana dei Comuni della Valtiberina Toscana (6):** Anghiari, Badia Tedalda, Caprese Michelangelo, Monterchi, Sansepolcro e Sestino.

Pertanto, nonostante l'aumento di popolazione risulti rilevante, considerato che solo il 5% della popolazione non vive in aree interne, che tutti i comuni inseriti facevano già parte dell'area Strategica e che sono indispensabili per la continuità territoriale, che la variazione demografica è sensibilmente peggiore di quella della media dei comuni interni della Toscana, si ritiene approvata la richiesta di ripermimetrazione di tale area, pur segnalando la necessità di assicurare gli sforzi necessari per garantire il rispetto del criterio associativo anche con il nuovo assetto.

Aree Ciclo 2021-2027

Le aree sono presentate sulla base dell'ordine di priorità per l'accesso ai fondi nazionali.

1) Amiata Valdorcia - Amiata Grossetana - Colline del Fiora

Province di Grosseto e di Siena

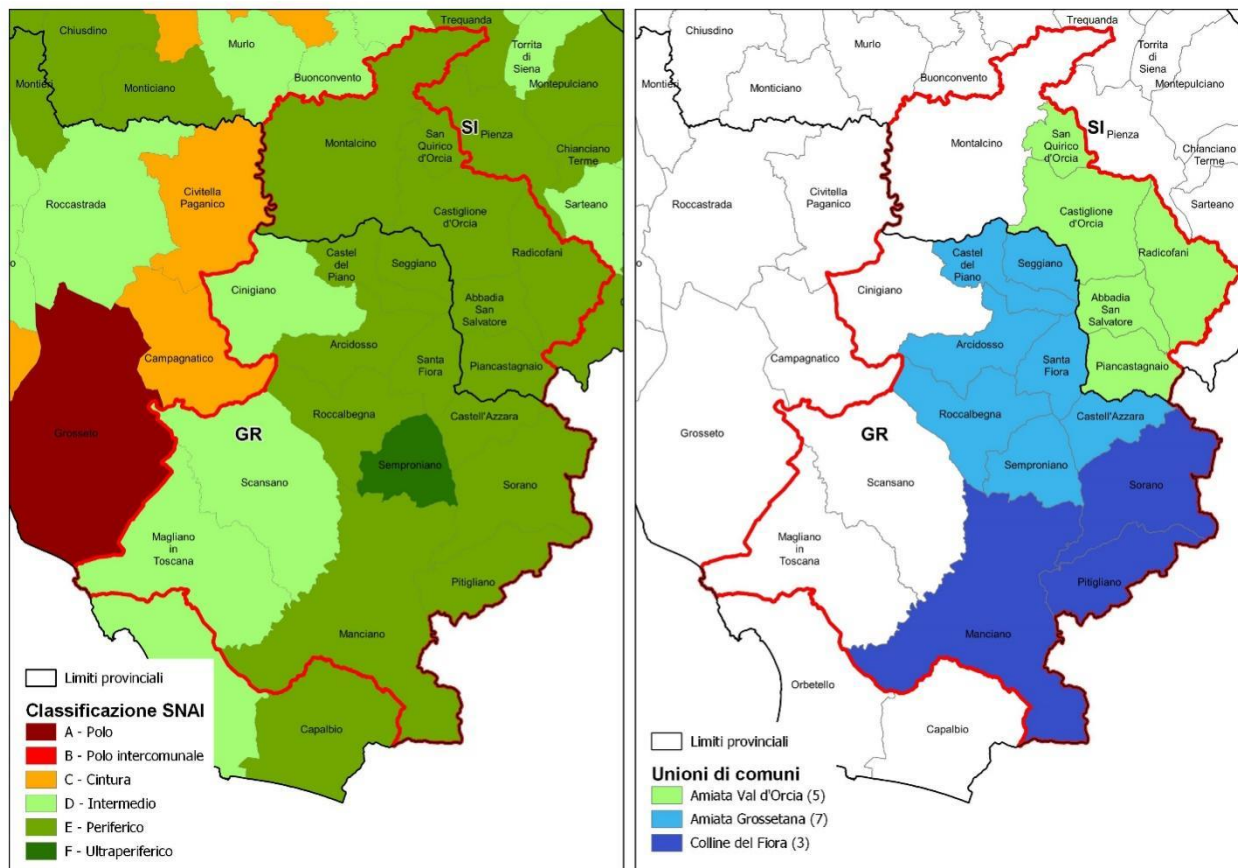

1) Coerenza della proposta con la Mappa AI 2020 e presenza di un sistema identitario riconoscibile

L'area è composta da **19** Comuni appartenenti alle province di Grosseto e Siena: *Abbadia San Salvatore, Arcidosso, Castel del Piano, Castell'Azzara, Castiglione d'Orcia, Cinigiano, Magliano in Toscana, Manciano, Montalcino, Piancastagnaio, Pitigliano, Radicofani, Roccalbegna, San Quirico d'Orcia, Santa Fiora, Scansano, Seggiano, Semproniano e Sorano*. Si tratta di enti locali classificati secondo la seguente distribuzione: **3** intermedi, **15** periferici e **1** di ultra-periferico, con una percentuale pari al **100% di enti locali in aree interne**. Il **53%** dei comuni ha come destinazione prevalente il comune Grosseto, il **32%** dei comuni gravita su Orvieto, mentre il **15%** ha come destinazione prevalente Siena. In generale, i comuni hanno **una distanza media di percorrenza pari a 50,93 min.**

La Regione evidenzia che *“l'area interessa il versante grossetano del Monte Amiata, dalla porzione montana fino ai pendii più dolci ed alle aree di fondo valle, ricompresi nell'ambito di paesaggio “Amiata”. Circondano la montagna diversi nuclei abitativi, in particolare quelli a corona del Monte Amiata e delle alte valli dell'Albegna e del Fiora, che costituiscono rilevanti valori da tutelare per morfologia, collocazione, rapporti con il territorio agroforestale, qualità sceniche. Altrettanto significativo per l'area il patrimonio di piccoli borghi fortificati, edifici religiosi, castelli, ville, collegati fra loro da un reticolo stradale; inoltre, il sistema delle testimonianze delle antiche attività minerarie ed altri siti di rilevanza storico-culturale oltre che naturalistica e paesaggistica. Nella parte settentrionale dell'area si trovano i comuni di Cinigiano, Scansano e Magliano in Toscana, compresi nella*

Maremma grossetana; verso sud, dalle propaggini del Monte Amiata l'area si estende fino alla bassa Maremma e ai ripiani tufacei nei comuni di Manciano, Pitigliano e Sorano.

La struttura economica dell'area è caratterizzata da una distribuzione degli addetti in linea con quella delle aree interne della Regione.

Tab.1: Specializzazione economica dell'area

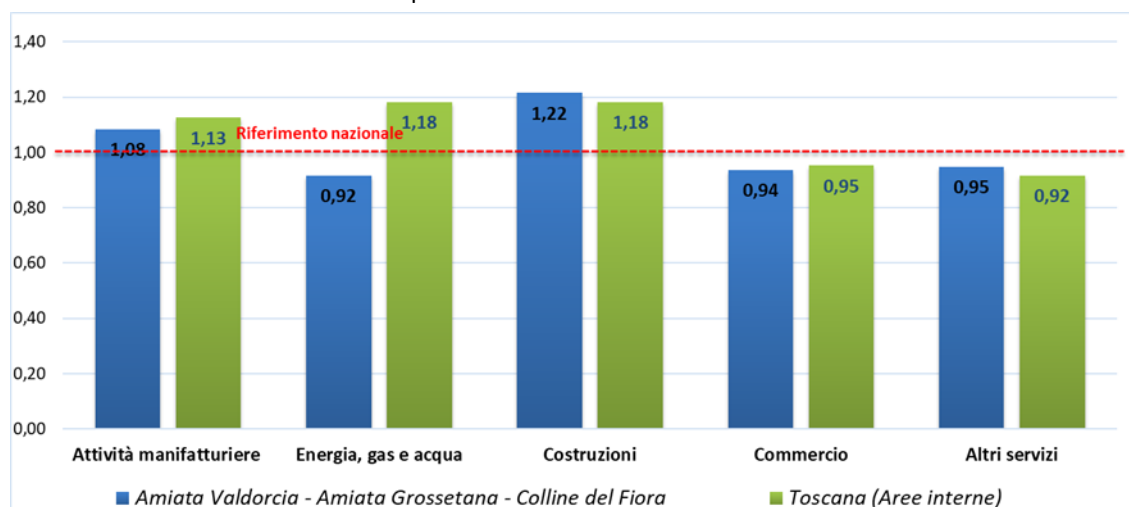

Concentrazione nell'area dei diversi settori e comparti economici sul totale delle attività economiche (Rapporto tra la quota di addetti nel settore dei diversi settori sul totale addetti dell'area e la stessa quota calcolata a livello nazionale)

Fonte: Archivio Statistico delle Imprese Attive, anno 2019

Comuni	Classi SNAI 2020	Comune di destinazione prevalente	Tempi medi di percorrenza (minuti)	Popolazione residente ISTAT 2011	Popolazione residente ISTAT 2020	Variazione demografica 2011 - 2020
Abbadia San Salvatore	E - Periferico	Orvieto	57,3	6.557	6.121	-6,65%
Arcidosso	E - Periferico	Grosseto	48,9	4.313	4.302	-0,26%
Castel del Piano	E - Periferico	Grosseto	49	4.671	4.813	3,04%
Castell'Azzara	E - Periferico	Orvieto	55,1	1.601	1.350	-15,68%
Castiglione d'Orcia	E - Periferico	Siena	59,2	2.453	2.157	-12,07%
Cinigiano	D - Intermedio	Grosseto	39,5	2.662	2.414	-9,32%
Magliano in Toscana	D - Intermedio	Grosseto	29,8	3.633	3.373	-7,16%
Manciano	E - Periferico	Grosseto	51,1	7.259	7.105	-2,12%
Montalcino	E - Periferico	Siena	47,7	6.043	5.673	-6,12%
Piancastagnaio	E - Periferico	Orvieto	51,6	4.176	4.016	-3,83%
Pitigliano	E - Periferico	Orvieto	53,4	3.870	3.641	-5,92%
Radicofani	E - Periferico	Orvieto	54,5	1.151	1.071	-6,95%
Roccalbegna	E - Periferico	Grosseto	50,9	1.099	947	-13,83%
San Quirico d'Orcia	E - Periferico	Siena	48,9	2.680	2.636	-1,64%
Santa Fiora	E - Periferico	Grosseto	56,7	2.702	2.490	-7,85%
Scansano	D - Intermedio	Grosseto	34,3	4.534	4.268	-5,87%
Seggiano	E - Periferico	Grosseto	57,5	1.004	1.006	0,20%
Semproniano	F - Ultraperiferico	Grosseto	70,4	1.144	988	-13,64%
Sorano	E - Periferico	Orvieto	51,8	3.596	3.118	-13,29%
TOTALE AREA nr comuni 19	Aree interne 100%		50,93	65.148	61.489	-5,62%

2) Andamento demografico nell'area

La popolazione nei comuni classificati aree interne è di **61.489 ab.** pari al 100% del totale della popolazione dell'area, con una variazione demografica negativa pari al -5,62% rispetto al censimento 2011, superiore rispetto alla variazione demografica delle aree interne regionali (-3,56 %).

Il comune che perde maggiormente popolazione è Castell'Azzara con un trend pari a **-15,68%**. Invece, sono due i comuni che registrano un trend positivo: Castel del Piano (3,04%) e Seggiano (0,20%).

Nell'area, sono 16 gli enti che rientrano nella categoria dei cosiddetti "piccoli comuni" (sotto i 5.000 ab.). Il comune che registra la popolazione maggiore è **Manciano con 7.105 ab (periferico)**. La densità abitativa dell'area è pari a **23,47 ab/km²** rispetto a quella regionale di 160,64 ab/km², quella provinciale di Grosseto pari a 48,38 ab/km² e quella di Siena pari a 69,05 ab/km².

3) Capacità e volontà di associazione dei Comuni

Nell'area sono presenti tre Unioni di Comuni:

- **Unione dei Comuni Amiata Val d'Orcia (5):** Abbadia San Salvatore, Castiglione d'Orcia, Piancastagnaio, Radicofani e San Quirico d'Orcia;
- **Unione dei Comuni Montani Amiata Grossetana (7):** Arcidosso, Castel del Piano, Castell'Azzara, Roccalbegna, Santa Fiora, Seggiano e Semproniano;
- **Unione dei Comuni Montani Colline del Fiora (3):** Manciano, Pitigliano e Sorano.

4) Conclusioni

L'area, in questa conformazione, pur presentando un elemento di criticità costituito dalla presenza di 2 province sulle quali ricadono i comuni che potrebbe rendere complessa la governance degli interventi, presenta i seguenti aspetti favorevoli ad una sua candidatura:

- risulta essere un'area fortemente periferica, con il 100% dei comuni in aree interne;
- il numero di abitanti dell'area è coerente con quanto indicato nel documento metodologico sulla selezione delle Aree;
- la perdita demografica è nettamente superiore a quella media delle aree interne della Regione.

In conclusione, **si può considerare candidabile alla SNAI e approvata.**

2) Alta Valdera - Alta Valdicecina – Colline Metallifere – Valdimerse

Province di Grosseto, Pisa e Siena

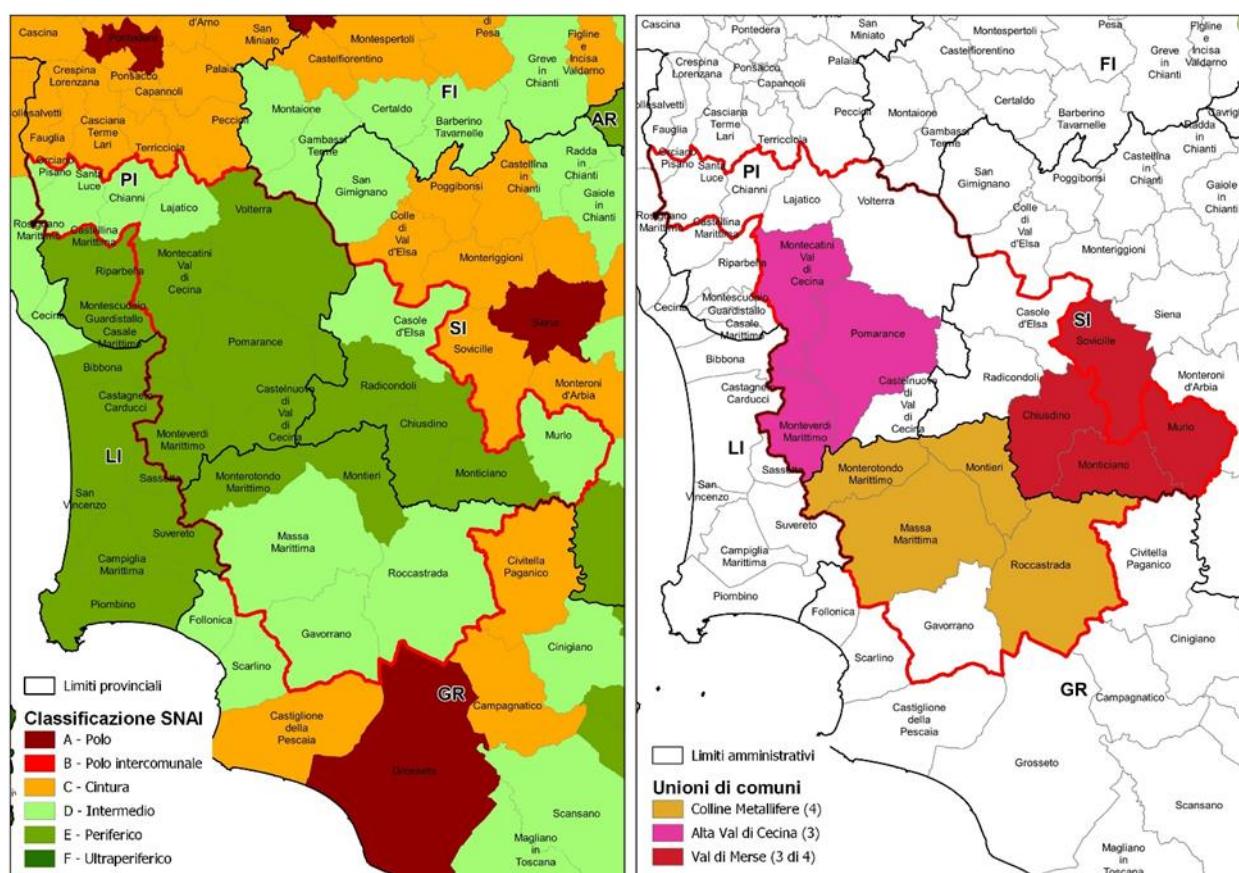

1) Coerenza della proposta con la Mappa AI 2020 e presenza di un sistema identitario riconoscibile

L'area è composta da **19** comuni appartenenti alle province di Grosseto, Pisa e Siena: *Casole d'Elsa, Castelnuovo di Val di Cecina, Chianni, Chiusdino, Gavorrano, Lajatico, Massa Marittima, Montecatini Val di Cecina, Monterotondo Marittimo, Monteverdi Marittimo, Monticiano, Montieri, Murlo, Orciano Pisano, Pomarance, Radicondoli, Roccastrada, Santa Luce e Volterra.*

Si tratta di enti classificati secondo la seguente distribuzione: **9** Intermedi e **10** Periferici, con una percentuale pari al **100% di comuni in aree interne.**

La Regione evidenzia che *“interessa diversi ambiti di paesaggio caratterizzati da articolati sistemi morfologici collinari. In particolare troviamo: i territori della Val di Cecina, con esclusione della fascia costiera e dei rilievi collinari immediatamente a ridosso della costa; la parte più interna delle Colline metallifere; la Val di Merse ed alcuni Comuni delle colline senesi; a nord della Val di Cecina i comuni dell’Alta Valdera e rilievi pisani, ai margini della piana Livorno-Pisa-Pontedera. La Val di Cecina interessa un’ampia porzione dell’area. Presenta un paesaggio complesso, strutturato in una serie di catene collinari che si susseguono a breve distanza, talvolta senza soluzione di continuità fino a raccordandosi alle propaggini settentrionali delle Colline Metallifere, cui è associato dalle emergenze vulcaniche e minerarie. Le colline del volterrano si distinguono per l’elevato valore estetico-percettivo dato da morfologie dolci nelle quali si aprono spettacolari fenomeni erosivi (balze, calanchi) e dagli orizzonti continui dei seminativi estensivi, sporadicamente interrotti da un sistema insediativo rarefatto, in cui si riconosce Volterra come centro d’importanza territoriale e Pomarance come centro legato alla geotermia, piccoli nuclei minori di origine rurale e sporadiche case sparse. Le colline metallifere presentano molteplici tratti comuni: dal profilo morfologico, percettivo e funzionale tra nuclei storici e intorno coltivati, alla*

presenza di importanti testimonianze minerarie e siti di interesse naturalistico, paesaggistico e storico. La Val di Merse ed i territori ricadenti nella provincia di Siena costituiscono la parte orientale dell'area: gran parte del territorio è dominato da bosco e, più sporadicamente, da aree utilizzate per attività agro-pastorali; i borghi, di dimensioni modeste, sono collegati da un sistema reticolare di percorsi che convergono alla città di Siena.

La struttura economica dell'area è caratterizzata da uno spinto indice di specializzazione economica nel settore energia, luce e gas.

Tab.2: Specializzazione economica dell'area

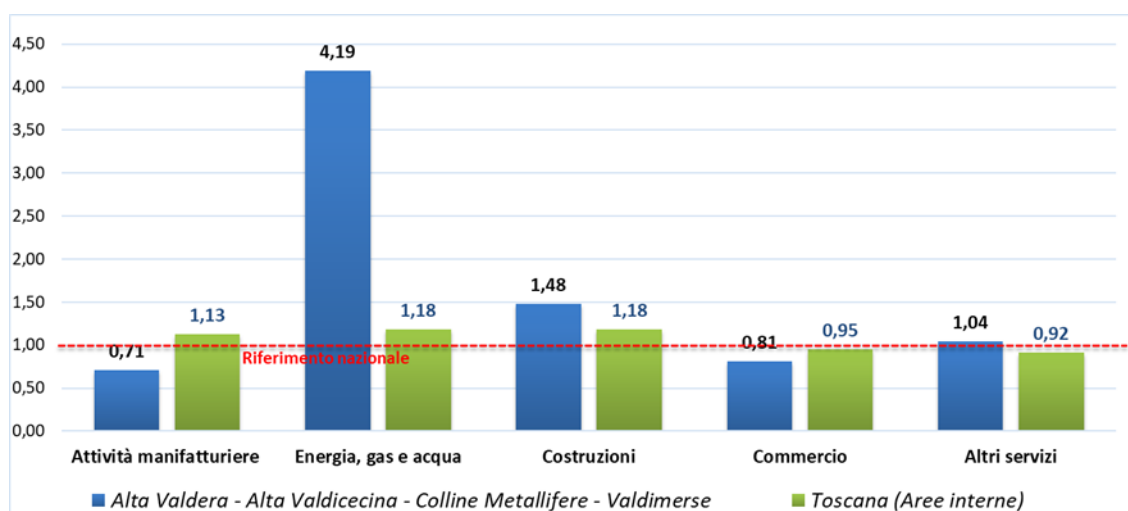

Concentrazione nell'area dei diversi settori e comparti economici sul totale delle attività economiche (Rapporto tra la quota di addetti nel settore dei diversi settori sul totale addetti dell'area e la stessa quota calcolata a livello nazionale)

Fonte: Archivio Statistico delle Imprese Attive, anno 2019

Comuni	Classi SNAI 2020	Comune di destinazione prevalente	Tempi medi di percorrenza (minuti)	Popolazione residente ISTAT 2011	Popolazione residente ISTAT 2020	Variazione demografica 2011 - 2020
Casole d'Elsa	D - Intermedio	Siena	34,9	3.886	3.720	-4,27%
Castelnuovo di Val di Cecina	E - Periferico	Grosseto	65,1	2.290	2.121	-7,38%
Chianni	D - Intermedio	Pontedera	32,7	1.457	1.318	-9,54%
Chiusdino	E - Periferico	Siena	47,4	1.877	1.801	-4,05%
Gavorrano	D - Intermedio	Grosseto	33,6	8.660	8.264	-4,57%
Lajatico	D - Intermedio	Pontedera	29,2	1.376	1.272	-7,56%
Massa Marittima	D - Intermedio	Grosseto	40,1	8.614	8.169	-5,17%
Montecatini Val di Cecina	E - Periferico	Pontedera	45	1.820	1.683	-7,53%
Monterotondo Marittimo	E - Periferico	Grosseto	59,6	1.414	1.269	-10,25%
Monteverdi Marittimo	E - Periferico	Grosseto	59,4	778	747	-3,98%
Monticiano	E - Periferico	Siena	41,7	1.505	1.535	1,99%
Montieri	E - Periferico	Grosseto	54,2	1.147	1.148	0,09%
Murlo	D - Intermedio	Siena	31,1	2.388	2.417	1,21%
Orciano Pisano	D - Intermedio	Pontedera	29,5	635	629	-0,94%
Pomarance	E - Periferico	Pontedera	63,4	5.845	5.473	-6,36%
Radicondoli	E - Periferico	Siena	47,4	931	919	-1,29%
Roccastrada	D - Intermedio	Grosseto	34	9.378	8.756	-6,63%
Santa Luce	D - Intermedio	Pontedera	35,7	1.737	1.607	-7,48%
Volterra	E - Periferico	Pontedera	49,1	10.689	9.830	-8,04%
TOTALE AREA <i>nr comuni 19</i>	Aree interne 100%		43,85	66.427	62.678	-5,64%

2) Andamento demografico nell'area

La popolazione nei comuni classificati aree interne è di **62.678 ab.** pari al 100% del totale della popolazione dell'area, con una variazione demografica negativa pari a -5,64% rispetto al censimento 2011, superiore rispetto alla variazione demografica delle aree interne regionali (-3,56%). Il comune che perde maggiormente popolazione è Monterotondo Marittimo con **un trend pari a -10,25%**. Invece, i comuni di Monticiano, Montieri e Murlo registrano un trend positivo.

Nell'area, sono 14 gli enti locali che rientrano nella categoria dei cosiddetti "piccoli comuni" (sotto i 5.000 ab.). Il comune che registra la popolazione maggiore è Volterra con 9.830 ab (periferico). La densità abitativa dell'area è pari a **23,88 ab/km²**, rispetto a quella regionale di **160,64 ab/km²** e quella provinciale di Grosseto pari a **48,38 ab/km²**, quella di Pisa pari a **170,97 ab/km²** e quella di Siena pari a **69,05 ab/km²**.

3) Capacità e volontà di associazione dei Comuni

Nell'area sono presenti tre Unioni di Comuni:

- Unione dei Comuni della Val di Merse (3): Chiusdino, Monticiano e Murlo;
- Unione dei Comuni Montana Colline Metallifere (4): Massa Marittima, Monterotondo Marittimo, Montieri e Roccastrada;
- Unione Montana Alta Val di Cecina (3): Montecatini Val di Cecina, Monteverti Marittimo e Pomarance.

4) Conclusioni

L'area in questa conformazione, pur presentando un forte elemento di criticità costituito dalla presenza di 3 diverse province sulle quali ricadono i comuni, che potrebbe rendere complessa la governance degli interventi, presenta i seguenti aspetti favorevoli ad una sua candidatura:

- risulta essere un'area fortemente periferica, con il 100% dei comuni in aree interne (la Regione ha accettato la proposta del comitato di escludere il comune di cintura di Sovicille);
- il numero di abitanti dell'area è coerente con quanto indicato nel documento metodologico sulla selezione delle Aree (grazie anche all'esclusione del comune di Sovicille che conta quasi 10.000 ab.);
- la perdita demografica è nettamente superiore a quella media delle aree interne della Regione.

Le Regione ha inoltre fatto uno sforzo per ridurre anche il numero delle province dell'area rispetto alla prima proposta togliendo il comune di Sassetta che era l'unico ente locale in provincia di Livorno (che sarebbe stata la quarta provincia dell'Area).

In conclusione, **si può considerare l'area candidabile alla SNAI e approvata.**

3) Valdichiana Senese

Provincia di Siena

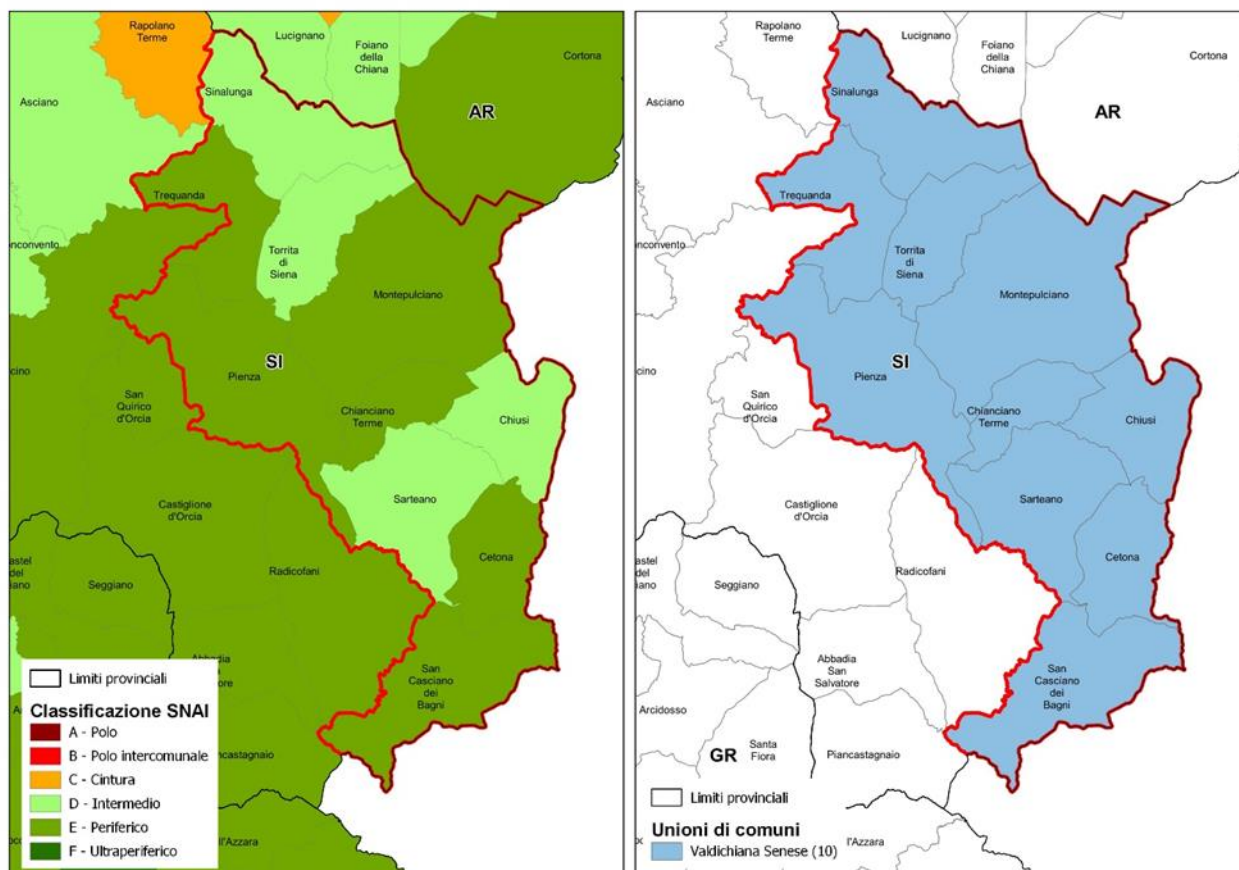

1) Coerenza della proposta con la Mappa AI 2020 e presenza di un sistema identitario riconoscibile

L'area è composta da **10** comuni, appartenenti alla provincia di Siena: *Cetona, Chianciano Terme, Chiusi, Montepulciano, Pienza, San Casciano dei Bagni, Sarteano, Sinalunga, Torrita di Siena e Trequanda*.

Si tratta di comuni classificati secondo la seguente distribuzione: **4 Intermedi e 6 Periferici** con una percentuale pari al **100% di comuni in aree interne**. Il **50%** degli enti ha come destinazione prevalente il Comune di Arezzo ed il restante **50%** Orvieto. In generale, i comuni hanno **una distanza media di percorrenza pari a 44,30 min**.

La Regione evidenzia che *“Il territorio dell'area si sviluppa attorno al sistema -di pianura alluvionale della Val di Chiana, nel quale è ancora oggi leggibile il sistema di organizzazione idraulica, agricola e insediativa della bonifica leopoldina. Il versante occidentale della valle è delimitato da una compagine collinare con vigneti e oliveti e, all'estremo sud dalla catena Rapolano- Monte Cetona, condivisa con l'area della Val d'Orcia. L'area presenta l'associazione di paesaggi di pianura, collinari e montani. Gli insediamenti si sviluppano principalmente lungo la direttrice longitudinale che costeggia il versante collinare occidentale con numerose rocche, castelli e centri murati, che si collocano in posizione sopraelevata sulla piana bonificata. Il fascio infrastrutturale pedecollinare di strade storiche e ferrovia è costeggiato sulle colline a occidente dalla viabilità storica di crinale, che intercetta i centri fortificati di mezzacosta e di sommità (Montepulciano, Chianciano) affacciati sulla piana e collegati ad essa tramite un sistema di strade a pettine, e si chiude a sud con i centri di Chiusi, Sarteano, Cetona. Nella zona di pianura si trovano numerose aree umide ed i laghi di Montepulciano e Chiusi, dall'elevato interesse naturalistico e paesaggistico.”*

La struttura economica dell'area è caratterizzata da un indice di specializzazione economica nei settori delle costruzioni e del commercio superiore alla media delle aree interne della Regione.

Tab.1: Specializzazione economica dell'area

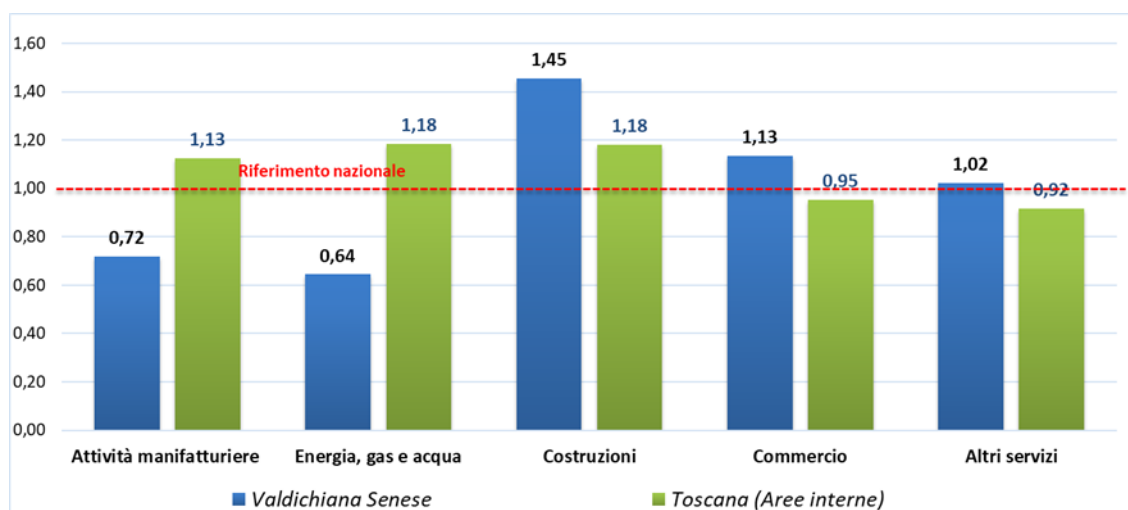

Concentrazione nell'area dei diversi settori e comparti economici sul totale delle attività economiche (Rapporto tra la quota di addetti nel settore dei diversi settori sul totale addetti dell'area e la stessa quota calcolata a livello nazionale)

Fonte: Archivio Statistico delle Imprese Attive, anno 2019

Comuni	Classi SNAI 2020	Comune di destinazione prevalente	Tempi medi di percorrenza (minuti)	Popolazione residente ISTAT 2011	Popolazione residente ISTAT 2020	Variazione demografica 2011 - 2020
Cetona	E - Periferico	Orvieto	46,1	2.845	2.516	-11,56%
Chianciano Terme	E - Periferico	Orvieto	45,8	7.058	6.813	-3,47%
Chiusi	D - Intermedio	Orvieto	36,6	8.836	8.124	-8,06%
Montepulciano	E - Periferico	Arezzo	51,2	14.237	13.484	-5,29%
Pienza	E - Periferico	Arezzo	57,9	2.141	2.022	-5,56%
San Casciano dei Bagni	E - Periferico	Orvieto	46,3	1.637	1.546	-5,56%
Sarteano	D - Intermedio	Orvieto	40,6	4.741	4.528	-4,49%
Sinalunga	D - Intermedio	Arezzo	36,2	12.476	12.195	-2,25%
Torrita di Siena	D - Intermedio	Arezzo	39,2	7.357	7.078	-3,79%
Trequanda	E - Periferico	Arezzo	43,1	1.339	1.203	-10,16%
TOTALE AREA <i>nr comuni 10</i>	Aree interne 100%		44,30	62.667	59.509	-5,04%

2) Andamento demografico nell'area

La popolazione, tutta residente in aree interne, è pari a 59.509 ab. con una variazione demografica negativa pari a -5,04% rispetto al censimento 2011, superiore rispetto alla variazione demografica delle aree interne regionali (-3,56%). Il comune che perde maggiormente popolazione è **Cetona** con un trend pari a -11,56%.

Nell'area, la metà degli enti locali rientra nella categoria dei cosiddetti "piccoli comuni" (sotto i 5.000 ab.). L'ente locale che registra la popolazione maggiore è **Montepulciano con 13.484 ab (periferico)**. La densità abitativa dell'area è pari a **73,06 ab/km²** rispetto a quella regionale di **160,64 ab/km²** e quella della provincia di Siena pari a **69,05 ab/km²**.

3) Capacità e volontà di associazione dei Comuni

Nell'area è presente una sola unione dei comuni denominata **Unione dei Comuni Valdichiana Senese** a cui aderiscono tutti gli enti locali dell'area.

4) Conclusioni

Si rileva che il perimetro dell'area è stato fortemente rivisto rispetto al primo dossier, infatti sono stati spostati tutti e i 5 enti locali dell'Amiata Valdorcia (tutti appartenenti alla medesima Unione), più Montalcino, da quest'area all'Area (precedentemente istruita) "Amiata Grossetana - Colline del Fiora" ridenominata "Amiata Valdorcia - Amiata Grossetana - Colline del Fiora", spostamento che ha permesso di mantenere tutti gli enti locali dell'Amiata nella medesima area e ridurre considerevolmente il numero di abitanti che nell'assetto precedente sarebbe stata difficilmente accettabile da questo comitato.

In conclusione, anche quest'area **può considerarsi approvata**.

ALLEGATO I – I DATI di Open Coesione

ALLEGATO II – OPEN KIT

Tabelle riepilogative e di confronto tra le aree

Tabella 1 – Sintesi dei principali indicatori di contesto

Indicatori	AREE SNAI 2014 - 2020			AREE SNAI 2021-2027		Toscana <i>Aree interne</i>	Toscana	Italia <i>Aree interne</i>	Italia
	Garfagnana - Lunigiana - Mediavalles del Serchio - Appennino Pistoiese <i>(Lucca-Massa Carrara - Pistoia)</i>	Valdarno, Valdisieve, Mugello e Val Bisenzio <i>(Prato - C.M. Firenze)</i>	Casentino e Valtiberina: Toscana d'Appennino Monti dello spirito <i>(Arezzo)</i>	Garfagnana - Lunigiana - Mediavalles del Serchio - Appennino Pistoiese 2021 <i>(Lucca-Massa Carrara - Pistoia)</i>	Valdarno, Valdisieve, Mugello e Val Bisenzio 2021 <i>(Prato- C.M. Firenze)</i>				
n° Comuni	19	5	9	36	14	164	273	3.834	7.903
% comuni in aree interne 2020	100%	100%	89%	97%	93%	100%	60%	100%	48%
% comuni periferici e ultraperiferici 2020	95%	100%	89%	64%	64%	59%	35%	50%	5%
% piccoli comuni	89%	80%	89%	78%	43%	44%	43%	82%	70%
Popolazione residente (ab) Istat 01.01.2020	36.883	15.669	20.014	109.460	92.387	888.527	3.692.865	13.432.861	59.641.488
% in aree interne	100%	100%	85%	98%	92%	100%	24%	100%	22%
% in aree periferiche ed ultraperiferiche	85%	100%	85%	50%	62%	44%	10%	40%	9%
% in comuni di cintura	-	-	15%	2%	8%	-	34%	-	40%
Superficie (km²)	1.062,28	697,69	827,95	2.176,09	1.528,58	15.279,88	22.987,43	177.540,65	302.073,28
Densità abitativa (ab/km²)	34,72	22,46	24,17	50,30	60,45	58,15	160,64	75,66	197,44
Var. demografica (%) Istat censimento 2011-2020	-10,17%	-5,13%	-8,37%	-7,80%	-0,36%	-3,56%	0,56%	-3,74%	-0,33 %
Distanza media in minuti dei comuni non polo dal polo più vicino	56,58	47,04	49,57	47,82	41,42	47,58	37,48	45,15	32,08
Distanza media in minuti dei comuni non polo dal polo più vicino ponderata per la popolazione	51,86	46,63	46,13	42,95	39,73	42,66	29,07	41,77	26,88
n° FA	4	3	2	4	3	21	22	2.688	4.606
% di comuni in FA	95%	100%	78%	94%	100%	65%	49%	70%	58%

Tabella 2 – Sintesi dei principali indicatori di contesto

Indicatori	AREE SNAI 2021-2027				Toscana	Toscana	Italia	Italia
	Casentino e Valtiberina: Toscana d'Appennino Monti dello spirito 2021 (Arezzo)	Alta Valdera - Alta Valdicesina – Colline Metallifere – Valdimerse (Grosseto-Pisa- Siena)	Amiata Valdorcia – Amiata Grossetana – Colline del Fiora (Grosseto- Siena)	Valdichiana Senese (Siena)	Aree interne		Aree interne	
n° Comuni	17	19	19	10	164	273	3.834	7.903
% comuni in aree interne 2020	94%	100%	100%	100%	100%	60%	100%	48%
% comuni periferici e ultraperiferici 2020	47%	53%	84%	60%	59%	35%	50%	5%
% piccoli comuni	71%	74%	84%	50%	44%	43%	82%	70%
Popolazione residente (ab) Istat 01.01.2020	63.112	62.678	61.489	59.509	888.527	3.692.865	13.432.861	59.641.488
% in aree interne	95%	100%	100%	100%	100%	24%	100%	22%
% in aree periferiche ed ultraperiferiche	27%	42%	84%	46%	44%	10%	40%	9%
% in comuni di cintura	5	-	-	-	-	34%	-	40%
Superficie (km²)	1.374,16	2.625,23	2.620,39	814,53	15.279,88	22.987,43	177.540,65	302.073,28
Densità abitativa (ab/km²)	45,93	23,88	23,47	73,06	58,15	160,64	75,66	197,44
Var. demografica (%) Istat censimento 2011-2020	-5,61%	-5,64%	-5,62%	-5,04%	-3,56%	0,56%	-3,74%	-0,33 %
Distanza media in minuti dei comuni non polo dal polo più vicino	42,24	43,85	50,93	44,30	47,58	37,48	45,15	32,08
Distanza media in minuti dei comuni non polo dal polo più vicino ponderata per la popolazione	39,00	42,80	49,98	43,00	42,66	29,07	41,77	26,88
n° FA	2	3	3	1	21	22	2.688	4.606
% di comuni in FA	82%	53%	79%	100%	65%	49%	70%	58%

Tabella 3 – Reddito imponibile IRPEF per contribuente (migliaia di euro), anni 2016, 2017 e 2018

	Territorio	Reddito medio imponibile IRPEF per contribuente (migliaia di euro)		
		anno 2016	anno 2017*	anno 2018**
AREE SNAI 2014 - 2020	Garfagnana - Lunigiana - Mediavalle del Serchio - Appennino Pistoiese	16,30	16,31 0,08 %	16,60 1,74 %
	Valdarno, Valdisevie, Mugello e Val Bisenzio	17,49	17,19 -1,73%	17,77 2,79 %
	Casentino e Valtiberina: Toscana d'Appennino Monti dello spirito	16,33	16,20 -0,76 %	16,71 3,10 %
AREE SNAI 2021 - 2027	Garfagnana - Lunigiana - Mediavalle del Serchio - Appennino Pistoiese 2021	16,89	16,78 -0,60 %	17,16 2,25 %
	Valdarno, Valdisevie, Mugello e Val Bisenzio 2021	18,74	18,61 -0,69 %	19,00 2,09 %
	Casentino e Valtiberina: Toscana d'Appennino Monti dello spirito 2021	17,33	17,20 -0,75 %	17,63 2,51 %
	Alta Valdera - Alta Valdicecina – Colline Metallifere – Valdimerse	18,44	17,83 -3,32 %	18,79 5,38 %
	Amiata Valdorcia - Amiata Grossetana - Colline del Fiora	15,75	15,69 -0,43 %	16,15 2,99 %
	Valdichiana Senese	17,36	17,29 -0,18 %	17,85 3,22 %
Riferimento regionale	Toscana	18,20	18,08 -0,65 %	18,65 3,11 %
	aree interne 2020	17,52	17,34 -0,3 %	17,88 3,13 %
Riferimento nazionale	Italia	17,08	17,02 -0,34 %	17,54 3,09 %
	aree interne 2020	15,48	15,42 -0,43%	15,92 3,28%

* Le percentuali riportate nell'anno 2017 sono riferite alla variazione del reddito medio imponibile IRPEF rispetto al 2016

** Le percentuali riportate nell'anno 2018 sono riferite alla variazione del reddito medio imponibile IRPEF rispetto al 2017

ALLEGATO I – I DATI DI OPEN COESIONE

AREA	AMBITO	PROGE TTI	COSTO TOTALE (incluso il finanziamento privato)	COSTO PUBBLICO	FINANZIAMENTO FEASR	COSTO COESIONE
Casentino e Valtiberina: Toscana d'Appennino Monti dello spirito 2021	Ambiente	49	23.984.938,75 €	23.984.938,75 €	181.325,35 €	21.188.284,08 €
	Capacità amministrativa	4	420.604,50 €	420.604,50 €	61.661,60 €	420.000,00 €
	Competitività delle imprese	7105	77.417.971,68 €	50.405.002,46 €	17.146.154,17 €	50.296.835,23 €
	Cultura e turismo	48	7.179.135,86 €	6.655.382,98 €	498.945,20 €	5.258.073,63 €
	Energia	17	4.812.972,30 €	3.734.825,99 €	- €	3.333.095,66 €
	Inclusione sociale e salute	89	12.840.024,23 €	10.251.608,40 €	138.917,30 €	10.046.067,78 €
	Istruzione e formazione	129	5.139.771,75 €	5.101.351,09 €	207.862,30 €	5.089.035,92 €
	Occupazione e lavoro	2002	11.711.619,48 €	8.393.939,16 €	2.468.363,94 €	8.450.846,08 €
	Reti e servizi digitali	38	855.532,99 €	770.582,99 €	17.826,28 €	714.058,74 €
	Ricerca e innovazione	99	26.298.726,93 €	12.618.890,34 €	305.803,53 €	12.641.784,41 €
	Trasporti e mobilità	36	30.668.818,47 €	30.663.818,47 €	904.462,76 €	30.697.560,63 €
	Totale	9616	201.330.116,94 €	153.000.945,13 €	21.931.322,43 €	148.135.642,16 €
Amiata Valdorcia - Amiata Grossetana - Colline del Fiora::Casentino e Valtiberina: Toscana d'Appennino Monti dello spirito 2021:::Valdichiana Senese*	Inclusione sociale e salute	1	1,00 €	1,00 €	1,00 €	1,00 €

	Totale	1	378.254.691,63 €			
				281.596.348,01 €	43.619.658,91 €	274.663.001,24 €
Valdichiana Senese	Ambiente	3	158.252,13 €	158.252,13 €	- €	159.369,00 €
	Capacità amministrativa	1	48.078,58 €	48.078,58 €		48.078,58 €
	Competitività delle imprese	5256	75.934.836,72 €	48.450.964,96 €	18.926.243,25 €	48.347.377,16 €
	Cultura e turismo	21	8.633.458,00 €	8.532.967,49 €	280.725,33 €	4.140.682,16 €
	Energia	13	3.970.394,76 €	3.620.650,76 €	24.128,24 €	3.280.647,01 €
	Inclusione sociale e salute	63	3.940.245,23 €	3.940.245,23 €	151.950,89 €	3.781.470,56 €
	Istruzione e formazione	100	6.533.731,70 €	6.528.889,77 €	8.351,36 €	3.936.863,14 €
	Occupazione e lavoro	1712	11.127.398,16 €	7.774.280,19 €	2.128.217,99 €	7.940.698,25 €
	Reti e servizi digitali	31	792.845,40 €	695.241,40 €	- €	659.918,04 €
	Ricerca e innovazione	58	24.365.812,93 €	11.818.935,10 €	201.851,14 €	11.502.139,58 €
	Trasporti e mobilità	9	888.487,49 €	888.487,49 €	190.960,07 €	852.787,49 €
	Totale	7267	136.393.541,10 €	92.456.993,10 €	21.912.428,27 €	84.650.030,97 €
Amiata Valdorcia - Amiata Grossetana - Colline del Fiore	Ambiente	32	11.603.371,60 €	11.603.371,60 €	396.532,63 €	11.056.267,61 €
	Capacità amministrativa	6	2.562.868,66 €	2.535.962,23 €	1.047.355,91 €	2.528.764,23 €
	Competitività delle imprese	12228	178.265.376,39 €	112.794.496,85 €	45.951.530,48 €	112.638.080,41 €

	Cultura e turismo	49	14.657.049,65 €			
				13.723.506,59 €	772.362,89 €	10.226.078,60 €
	Energia	12	1.414.717,46 €			
				1.414.717,46 €	25.872,00 €	1.295.423,99 €
	Inclusione sociale e salute	92	5.414.657,34 €			
				5.319.378,16 €	683.076,91 €	4.888.445,61 €
	Istruzione e formazione	79	2.575.801,74 €			
				2.550.410,47 €	42.574,85 €	2.514.296,53 €
	Occupazione e lavoro	1252	40.361.238,30 €			
				25.949.996,48 €	9.167.566,13 €	26.072.201,94 €
	Reti e servizi digitali	41	1.291.140,66 €			
				1.104.008,66 €	- €	985.302,79 €
	Ricerca e innovazione	161	20.867.903,16 €			
				13.063.597,33 €	1.592.157,71 €	11.726.797,91 €
	Trasporti e mobilità	21	10.238.403,17 €			
				10.218.109,16 €	476.060,56 €	9.989.795,93 €
	Totale	13973	289.252.528,13 €	200.277.554,99 €	60.155.090,07 €	193.921.455,55 €
Garfagnana-Lunigiana - Media Valle del Serchio - Appennino Pistoiese 2021	Ambiente	190	56.656.292,14 €			
				56.656.292,14 €	4.065.796,45 €	50.574.689,11 €
	Capacità amministrativa	10	2.378.792,42 €			
				2.363.614,41 €	644.049,09 €	2.230.213,62 €
	Competitività delle imprese	2704	55.148.864,09 €			
				35.544.109,80 €	10.590.501,88 €	35.070.330,38 €
	Cultura e turismo	96	31.175.177,77 €			
				30.600.846,68 €	844.740,08 €	26.552.984,72 €
	Energia	33	14.154.781,75 €			
				8.280.428,54 €	- €	7.861.653,24 €
	Inclusione sociale e salute	109	16.871.902,74 €			
				13.644.985,16 €	391.126,90 €	13.128.415,69 €
	Istruzione e formazione	175	8.258.417,65 €			
				8.244.900,07 €	10.156,75 €	8.031.327,09 €

	Occupazione e lavoro	3485	28.937.245,13 €	20.903.594,54 €	6.113.549,38 €	20.970.438,00 €
	Reti e servizi digitali	68	2.607.619,36 €	2.260.668,36 €	67.663,33 €	2.115.535,01 €
	Ricerca e innovazione	73	64.091.933,30 €	24.581.255,96 €	138.374,08 €	23.354.486,65 €
	Trasporti e mobilità	74	14.751.573,28 €	14.751.573,28 €	2.218.586,04 €	14.111.705,96 €
	Totale	7017	295.032.599,63 €	217.832.268,94 €	25.084.543,98 €	204.001.779,47 €
Valdarno, Valdisieve, Mugello e Val Bisenzio 2021	Ambiente	55	22.574.288,69 €	22.574.288,69 €	780.369,27 €	19.948.492,42 €
	Capacità amministrativa	6	1.386.725,69 €	1.386.725,69 €	525.790,05 €	1.385.683,04 €
	Competitività delle imprese	3026	59.985.932,82 €	34.716.546,27 €	11.869.527,19 €	34.690.096,28 €
	Cultura e turismo	22	7.924.639,48 €	7.117.121,68 €	558.870,45 €	5.254.960,21 €
	Energia	14	4.290.856,40 €	3.545.299,88 €	107.548,37 €	3.203.090,00 €
	Inclusione sociale e salute	103	7.617.984,76 €	7.206.713,61 €	362.341,53 €	6.945.529,65 €
	Istruzione e formazione	111	5.857.707,40 €	5.851.717,20 €	10.331,90 €	5.802.428,76 €
	Occupazione e lavoro	1374	8.288.408,19 €	7.041.452,30 €	867.394,49 €	7.173.976,57 €
	Reti e servizi digitali	37	1.155.746,15 €	886.992,58 €	- €	837.701,76 €
	Ricerca e innovazione	107	19.848.564,48 €	8.778.869,39 €	484.533,89 €	8.575.617,02 €
	Trasporti e mobilità	21	59.910.531,65 €	59.910.531,65 €	170.421,85 €	58.931.664,45 €

	Totale	4876	198.841.385,71 €	159.016.258,94 €	15.737.128,99 €	152.749.240,16 €
Alta Valdera - Alta Valdicecina - Colline Metallifere - Valdimerse	Ambiente	11	8.247.566,91 €	8.247.566,91 €	349.210,29 €	9.450.969,03 €
	Capacità amministrativa	2	192.348,37 €	192.348,37 €	- €	150.020,00 €
	Competitività delle imprese	4628	87.931.499,54 €	60.529.788,87 €	25.253.489,30 €	60.495.168,19 €
	Cultura e turismo	36	12.264.074,98 €	10.958.364,42 €	509.610,90 €	8.316.123,34 €
	Energia	21	35.648.424,73 €	19.834.621,98 €	51.075,83 €	11.783.940,07 €
	Inclusione sociale e salute	70	7.759.234,19 €	7.759.234,19 €	456.838,75 €	4.881.951,23 €
	Istruzione e formazione	94	3.218.955,55 €	3.218.955,55 €	- €	3.142.053,00 €
	Occupazione e lavoro	802	24.180.004,25 €	13.980.722,63 €	5.172.679,84 €	14.043.113,17 €
	Reti e servizi digitali	32	746.362,24 €	668.199,24 €	- €	634.936,14 €
	Ricerca e innovazione	65	37.203.841,03 €	15.149.849,07 €	514.722,92 €	13.575.081,07 €
	Trasporti e mobilità	18	2.574.063,92 €	2.574.063,92 €	309.137,77 €	2.537.740,42 €
	Totale	5779	219.966.375,71 €	143.113.715,15 €	32.616.765,60 €	129.011.095,66 €

Alta Valdera - Alta Valdicecina - Colline Metallifere - Valdimerse:::Amiata Valdorcia - Amiata Grossetana - Colline del Fiora:::Casentino e Valtiberina: Toscana d'Appennino Monti dello spirito 2021:::Garfagnana-Lunigiana - Media Valle del Serchio - A*	Reti e servizi digitali	1	21.021.676,00 €	21.021.676,00 €		21.021.676,00 €
Amiata Valdorcia - Amiata Grossetana - Colline del Fiora:::Valdichiana Senese*	Competitività delle imprese	42	68.023,37 €	68.023,37 €	30.610,48 €	68.023,34 €
Alta Valdera - Alta Valdicecina - Colline Metallifere - Valdimerse:::Valdichiana Senese*	Competitività delle imprese	15	5.186,31 €	5.186,31 €	2.333,83 €	5.186,29 €
Alta Valdera - Alta Valdicecina - Colline Metallifere - Valdimerse:::Amiata Valdorcia - Amiata Grossetana - Colline del Fiora*	Competitività delle imprese	11	6.544,19 €	6.544,19 €	2.944,89 €	6.544,19 €
Amiata Valdorcia - Amiata Grossetana - Colline del Fiora:::Casentino e Valtiberina: Toscana d'Appennino Monti dello spirito 2021*	Competitività delle imprese	1	315,20 €	315,20 €	141,84 €	315,20 €
Garfagnana-Lunigiana - Media Valle del Serchio - Appennino Pistoiese 2021:::Valdarno, Valdisieve, Mugello e Val Bisenzio 2021	Trasporti e mobilità	1	231.382,25 €	231.382,25 €		231.382,25 €
Casentino e Valtiberina: Toscana d'Appennino Monti dello spirito 2021:::Valdarno, Valdisieve, Mugello e Val Bisenzio 2021*	Trasporti e mobilità	1	844.812,49 €	844.812,49 €		844.812,49 €

Alta Valdera - Alta Valdicecina - Colline Metallifere - Valdimerse:::Amiata Valdorcia - Amiata Grossetana - Colline del Fiora:::Casentino e Valtiberina: Toscana d'Appennino Monti dello spirito 2021:::Valdichiana Senese*	Trasporti e mobilità	1	679.140,00 €	679.140,00 €		679.140,00 €
Totale complessivo		48602	1.364.105.453,22 €	988.986.642,25 €	177.473.310,38 €	935.758.149,92 €

*Progetti ricadenti in diversi comuni della regione e quindi trasversali