

Comitato Nazionale

Aree Interne

Rapporto di Istruttoria per la
Selezione delle Aree Interne

Regione

Calabria

Istruttoria

La Regione Calabria, nell'ambito della definizione delle nuove aree interne per la programmazione 2021/27, con nota prot. Dipartimento per le Politiche di Coesione (DPCoe) n. 9636, 27/12/2021, ha inviato la DGR, n. 573 del 23/12/2021, di approvazione della proposta di candidatura dell'area "Alto Ionio Cosentino" composta da 18 comuni.

La candidabilità di tale area nell'ambito della Strategia Nazionale Aree Interne (SNAI) è stata approvata nella seduta del Comitato Tecnico Aree Interne (CTAI) del 22/06/2022.

Successivamente, in data 18 luglio 2022, la Regione Calabria, con nota DPCoe prot. n. 5107, ha trasmesso un dossier di candidatura di ulteriori due aree interne: "Versante Tirrenico Aspromonte" e "Alto Tirreno Pollino". In data 3 agosto 2022, l'amministrazione regionale ha inviato il dossier definitivo relativo alla proposta per il ciclo 2021-2027.

Relativamente a tali proposte, la Regione Calabria ha rappresentato il seguente ordine di priorità rilevante per il finanziamento con risorse nazionali:

- Alto Ionio Cosentino;
- Versante Tirrenico Aspromonte;
- Alto Tirreno Pollino.

La Regione Calabria ha inoltre confermato nella citata nota DPCoe, prot. n. 5107 del 18/07/2022, la volontà di finanziare le aree del ciclo 2014-2020 anche nel ciclo di programmazione 2021-2027.

L'amministrazione regionale ha infine chiesto la ripermimetrazione dell'area Versante Ionico Serre.

Incontri Bilaterali

15 dicembre 2021

2 marzo 2022

21 luglio 2022

Regione Calabria



Figura 1 - Classificazione SNAI 2020¹

¹ Fonte: *Le cartografiche e i dati tabellari contenuti nel documento sono stati elaborati su dati ISTAT (ultimo aggiornamento febbraio 2022)*

Aree Ciclo 2014-2020

La Regione Calabria, con nota DP Coe prot. n. 5107 del 18/07/2022, ha confermato la volontà di finanziare le 4 aree del periodo 2014-2020 anche nel ciclo di programmazione 2021-2027. Ha inoltre chiesto la ripermimetrazione dell'area Versante Ionico Serre.

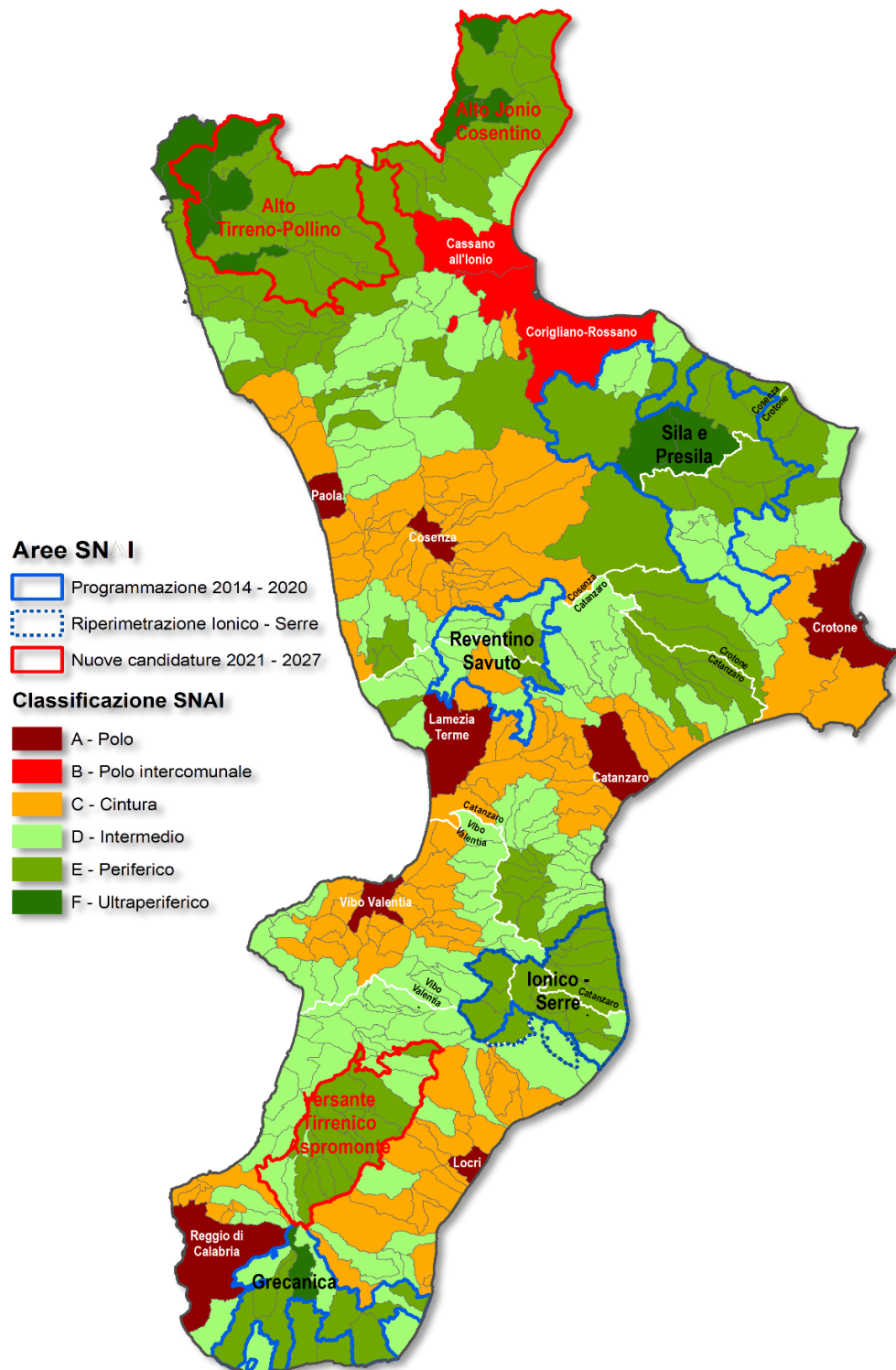
Ri-perimetrazione Versante Ionico – Serre 2021

Città Metropolitana Reggio Calabria

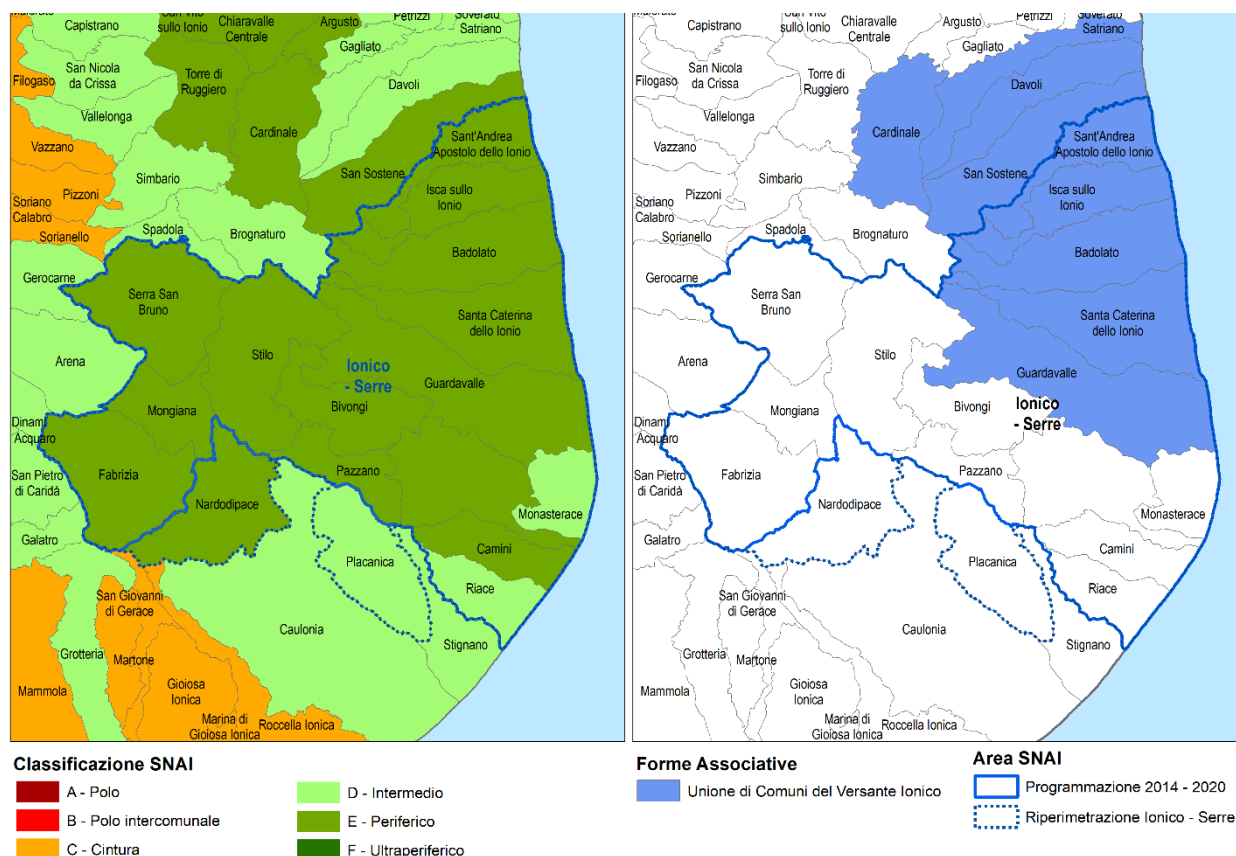

L'area è composta attualmente da **14** comuni. La Regione Calabria, rispetto alla perimetrazione della programmazione 2014–2020, chiede l'integrazione con i comuni di **Nardodipace e Placanica**. Qui si riporta l'elenco degli enti locali a seguito dell'ampliamento della base di enti: *Badolato, Bivongi, Camini, Fabrizia, Guardavalle, Isca sullo Ionio, Monasterace, Mongiana, Nardodipace, Pazzano, Placanica, Riace, Santa Caterina dello Ionio, Sant'Andrea Apostolo dello Ionio, Serra San Bruno e Stilo*.

Si tratta di comuni classificati secondo la seguente distribuzione: **3 intermedi e 13 periferici** per un totale di **16 comuni in Aree interne** (100%). L'area nel suo complesso ha come comuni di destinazione prevalente Catanzaro, Locri e Vibo Valentia.

La **distanza media di percorrenza risulta pari a 48,69 min.**

La popolazione complessiva (dato 2020) è pari a **33.632 ab.**, con una decrescita del **-9,15 %** rispetto al censimento 2011. Il comune di **Serra San Bruno** con 6.352 abitanti è l'unico con una popolazione superiore ai 5.000 ab. I restanti enti appartengono alla categoria dei cosiddetti "piccoli comuni". Quasi tutti i comuni dell'area registrano un *trend* demografico negativo con variazioni percentuali molto significative fino ad arrivare a **-21,25 % (Pazzano)** e **-18,57% (Nardodipace)**. La densità abitativa è pari a **65,53 ab/km²**.

L'area si sviluppa su una superficie totale pari a **513,22 km²**, dove il comune con la maggiore estensione, pari a **78,11 km²**, è Stilo, mentre il comune di dimensioni più contenute è Pazzano, con **15,57 km²**.

Sono 5 gli enti locali che fanno parte di una Unione di comuni (Sant'Andrea Apostolo dello Ionio, Isca sullo Ionio, Badolato, Santa Caterina dello Ionio e Guardavalle), l'unica che insiste nell'area Ionico – Serre 2021, denominata **Unione di Comuni del Versante Ionico**.

La Regione Calabria rappresenta che la proposta di ripermimetrazione nasce dall'esigenza di comprendere due comuni molto simili a quelli già presenti nell'area e che hanno seguito le ipotesi delle proposte di sviluppo previste nella Strategia d'area approvata. Il Comune di Nardodipace aveva anche fatto richiesta di inserimento nell'area SNAI nel 2019. Nella Mappa per le aree interne 2021, Nardodipace è classificato come periferico, mentre Placanica è intermedio. Entrambi gli enti sono "piccoli Comuni" e complessivamente hanno una popolazione pari a 2.200 ab.

Tanto premesso, si ritiene approvata la proposta di ripermimetrazione in quanto coerente con le caratteristiche di classificazione dei comuni, quelle di spopolamento e quelle di organizzazione istituzionale stabilite dall'Accordo di Partenariato e dal Documento "Criteri per la Selezione delle Aree Interne da sostenere nel ciclo 2021 – 2027".

Comuni	Classi SNAI 2020	Comune di destinazione prevalente	Tempi medi di percorrenza (minuti)	Popolazione residente ISTAT 2011	Popolazione residente ISTAT 2020	Variazione demografica 2011 - 2020
Badolato	E - Periferico	Catanzaro	53,6	3.183	2.827	-11,18%
Bivongi	E - Periferico	Locri	50,3	1.398	1.216	-13,02%
Camini	E - Periferico	Locri	42,6	715	778	8,81%
Fabrizia	E - Periferico	Vibo Valentia	64,9	2.373	2.005	-15,51%
Guardavalle	E - Periferico	Locri	49,3	4.752	4.205	-11,51%
Isca sullo Ionio	E - Periferico	Catanzaro	45,1	1.614	1.487	-7,87%
Monasterace	D - Intermedio	Locri	40,2	3.369	3.407	1,13%
Mongiana	E - Periferico	Vibo Valentia	52,8	796	672	-15,58%
Pazzano	E - Periferico	Locri	53,1	640	504	-21,25%
Riace	D - Intermedio	Locri	36,7	1.793	1.856	3,51%
Santa Caterina dello Ionio	E - Periferico	Locri	56,9	2.142	1.971	-7,98%
Sant'Andrea Apostolo dello Ionio	E - Periferico	Catanzaro	44,1	2.072	1.758	-15,15%
Serra San Bruno	E - Periferico	Vibo Valentia	42,1	6.850	6.352	-7,27%
Stilo	E - Periferico	Locri	49,3	2.687	2.423	-9,83%
TOTALE AREA nr 14 comuni	Aree interne 100%		48,64	34.384	31.461	-8,50%
Nardodipace	E - Periferico	Locri	63,30	1.384	1.127	18,57%
Placanica	D - Intermedio	Locri	34,70	1.250	1.044	-16,48%
TOTALE AREA RIPERIMETRATA nr 16 comuni	Aree interne 100%		48,69	37.018	33.632	-9,51%

Area Grecanica

La Regione ha manifestato la volontà di confermare l'area Grecanica nel ciclo di programmazione 2021-2027 senza effettuare ripermetrazioni.

Comuni	Classi SNAI 2020	Comune di destinazione prevalente	Tempi medi di percorrenza (minuti)	Popolazione residente ISTAT 2011	Popolazione residente ISTAT 2020	Variazione demografica (%) 2011 - 2020
Bagaladi	E - Periferico	Reggio di Calabria	55,4	1.082	956	-10,07%
Bova	E - Periferico	Reggio di Calabria	58,6	461	402	-11,93%
Bruzzano Zeffirio	D - Intermedio	Locri	38,2	1.211	1.054	-9,08%
Cardeto	D - Intermedio	Reggio di Calabria	34,3	1.822	1.372	-19,98%
Ferruzzano	E - Periferico	Locri	43,4	745	771	0,81%
Montebello Jonico	E - Periferico	Reggio di Calabria	44,3	6.242	5.736	-6,07%
Palizzi	E - Periferico	Locri	46,8	2.297	2.097	-4,18%
Roccaforte del Greco	F - Ultraperiferico	Reggio di Calabria	79,8	550	387	-26,91%
Roghudi	D - Intermedio	Reggio di Calabria	31,6	1.172	952	-17,83%
San Lorenzo	E - Periferico	Reggio di Calabria	60	2.685	2.331	-9,61%
Staiti	E - Periferico	Locri	52,8	279	201	-24,37%
Aree interne 100%			49,56	18.546	16.259	-12,33%

Area Reventino Savuto

La Regione ha manifestato la volontà di confermare l'area del Reventino Savuto nel ciclo di programmazione 2021-2027 senza effettuare ripermetrazioni.

Comuni	Classi SNAI 2020	Comune di destinazione prevalente	Tempi medi di percorrenza (minuti)	Popolazione residente ISTAT 2011	Popolazione residente ISTAT 2020	Variazione demografica (%) 2011 - 2020
Bianchi	E - Periferico	Lamezia Terme	44	1.367	1.218	-9,51%
Carlopoli	E - Periferico	Lamezia Terme	43,9	1.622	1.406	-10,23%
Carpanzano	D - Intermedio	Cosenza	31,8	300	214	-25,33%
Cicala	E - Periferico	Catanzaro	46,9	1.008	902	-10,12%
Colosimi	D - Intermedio	Cosenza	39,5	1.313	1.163	-10,51%
Conflenti	D - Intermedio	Cosenza	34,3	1.437	1.300	-6,05%
Decollatura	C - Cintura	Lamezia Terme	26,3	3.252	2.915	-7,63%
Motta Santa Lucia	D - Intermedio	Cosenza	33,1	871	800	-7,58%
Panettieri	E - Periferico	Lamezia Terme	43,9	345	318	-9,86%
Parenti	D - Intermedio	Cosenza	40,6	2.249	2.047	-5,91%
Pedivigliano	D - Intermedio	Cosenza	33,5	878	763	-8,77%
Scigliano	D - Intermedio	Cosenza	40,8	1.308	1.113	-10,40%
Serrastretta	D - Intermedio	Lamezia Terme	32,8	3.249	2.962	-7,76%
Soveria Mannelli	D - Intermedio	Lamezia Terme	33,5	3.137	2.897	-5,96%
Aree interne 93%			37,49	22.336	20.018	-10,38%

Area Sila e Presila

La Regione ha manifestato la volontà di confermare l'area Sila e Presila nel ciclo di programmazione 2021-2027 senza effettuare ripermetrazioni.

Comuni	Classi SNAI 2020	Comune di destinazione prevalente	Tempi medi di percorrenza (minuti)	Popolazione residente ISTAT 2011	Popolazione residente ISTAT 2020	Variazione demografica (%) 2011 - 2020
Bocchigliero	F - Ultraperiferico	Cosenza	53,2	1.479	1.117	-19,20%
Caccuri	D - Intermedio	Crotone	62	1.695	1.572	-5,96%
Caloveto	E - Periferico	Corigliano-Rossano	43,9	1.283	1.152	-8,65%
Campana	F - Ultraperiferico	Corigliano-Rossano	64,5	1.962	1.546	-17,48%
Carfizzi	E - Periferico	Crotone	64,1	745	531	-25,10%
Castelsilano	D - Intermedio	Crotone	40,5	1.034	899	-10,25%
Cerenzia	D - Intermedio	Crotone	34,1	1.215	1.047	-12,76%
Cropalati	D - Intermedio	Corigliano-Rossano	36,5	1.097	1.009	-7,11%
Longobucco	E - Periferico	Corigliano-Rossano	57,5	3.479	2.774	-17,53%
Mandatoriccio	E - Periferico	Corigliano-Rossano	35,6	2.900	2.498	-8,14%
Pallagorio	E - Periferico	Crotone	57,7	1.337	1.027	-20,64%
Paludi	D - Intermedio	Corigliano-Rossano	79	1.134	971	-9,79%
San Nicola dell'Alto	E - Periferico	Crotone	46,1	898	725	-17,48%
Santa Severina	D - Intermedio	Crotone	74,3	2.262	1.935	-12,78%
Savelli	E - Periferico	Crotone	37,1	1.321	1.083	-15,14%
Scala Coeli	E - Periferico	Corigliano-Rossano	50,8	1.141	866	-22,26%
Terravecchia	E - Periferico	Corigliano-Rossano	30,2	1.019	637	-35,13%
Umbriatico	E - Periferico	Crotone	53,8	929	761	-14,64%
Verzino	E - Periferico	Crotone	56,6	1.979	1.641	-13,90%
	Aree interne 100%		51,45	28.909	23.791	-17,70%

Aree Ciclo 2021-2027

Le aree sono presentate sulla base della priorità delle nuove aree interne per l'accesso ai fondi nazionali nell'ordine indicato dalla Regione Calabria.

Alto Jonio Cosentino (Provincia di Cosenza)

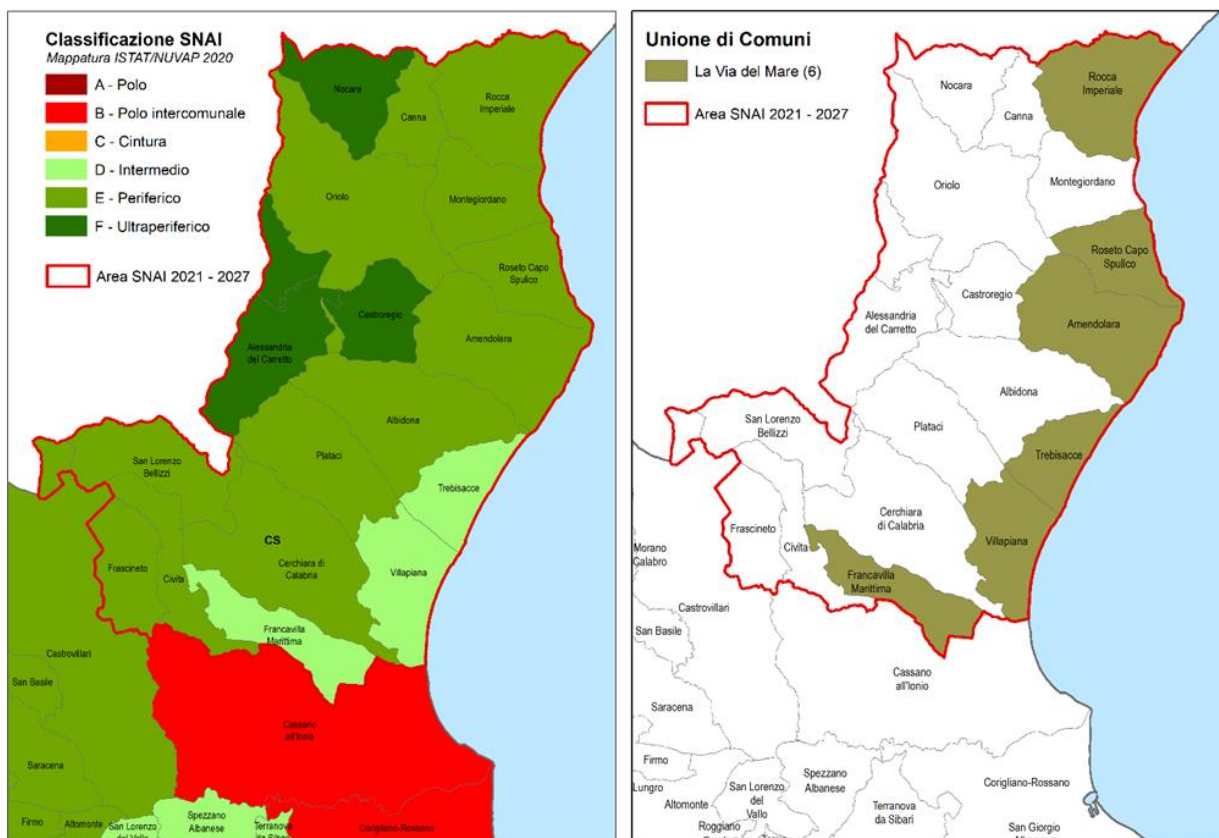

1) Coerenza della proposta con la Mappa AI 2020 e presenza di un sistema identitario riconoscibile

L'area è composta da **18** Comuni appartenenti alla provincia di Cosenza: *Albidona, Alessandria del Carretto, Amendolara, Canna, Castrolibero, Cerchiara di Calabria, Civita, Francavilla Marittima, Frascineto, Montegiordano, Nocera, Oriolo, Plataci, Rocca Imperiale, Roseto Capo Spulico, San Lorenzo Bellizzi, Trebisacce e Villapiana.*

Il territorio è a una quota altimetrica media di **472** m s.l. m. con un valore massimo in corrispondenza del Monte Sparviere (**1.707** m s.l.m.). La sua fascia costiera, lunga 50 km, è caratterizzata principalmente da spiagge basse e solo pochi tratti da spiagge rocciose.

Si tratta di comuni classificati secondo la seguente distribuzione: **3** intermedi, **12** periferici e **3** ultraperiferici per un totale di **18 comuni in Aree interne (100 %)**. Il **78%** dei comuni ha come destinazione prevalente Corigliano-Rossano, il **17%** gravita su Taranto (Puglia) e solo Frascineto ha come destinazione prevalente il comune di Cosenza. I comuni hanno **una distanza media di percorrenza pari a 54,38 min.**

L'area si sviluppa su una superficie totale pari a **798,52 km²**. Oriolo è l'ente con la maggiore estensione, pari a **85,60 km²**, mentre il comune di dimensioni più contenute è Canna con una superficie di **20,36 km²**.

Si evidenzia che l'area per le sue caratteristiche geologiche e geomorfologiche ricade tra le aree calabresi con il più elevato indice di franosità. Infine, l'area Alto Jonio Cosentino ha una ricca dotazione di risorse naturali (Riserve Naturali Regionali e Statali, SIC, SIN, ZPS ed Aree Marine Protette) e ben 14 comuni su 18 (pari al 78%) sono censiti come Aree di Attrazione Naturale di Rilevanza Strategica.

Si rileva un indice di specializzazione dell'area particolarmente elevato nei settori delle costruzioni e del commercio.

Comuni	Classi SNAI 2020	Comune di destinazione prevalente	Tempi medi di percorrenza (minuti)	Popolazione residente ISTAT 2011	Popolazione residente ISTAT 2020	Variazione demografica 2011 - 2020
Albidona	E - Periferico	Corigliano-Rossano	51,7	1.463	1.203	-17,77%
Alessandria del Carretto	F - Ultraperiferico	Corigliano-Rossano	79,5	530	375	-29,25%
Amendolara	E - Periferico	Corigliano-Rossano	46,2	3.001	2.753	-8,26%
Canna	E - Periferico	Taranto	63,1	785	661	-15,80%
Castroregio	F - Ultraperiferico	Corigliano-Rossano	69,2	345	246	-28,70%
Cerchiara di Calabria	E - Periferico	Corigliano-Rossano	48,2	2.467	2.218	-10,09%
Civita	E - Periferico	Corigliano-Rossano	44,1	956	859	-10,15%
Francavilla Marittima	D - Intermedio	Corigliano-Rossano	35	3.025	2.814	-6,98%
Frascineto	E - Periferico	Cosenza	44,9	2.239	1.932	-13,71%
Montegiordano	E - Periferico	Corigliano-Rossano	66,4	1.988	1.639	-17,56%
Nocara	F - Ultraperiferico	Taranto	74	422	343	-18,72%
Oriolo	E - Periferico	Corigliano-Rossano	60	2.386	1.921	-19,49%
Plataci	E - Periferico	Corigliano-Rossano	50,5	830	678	-18,31%
Rocca Imperiale	E - Periferico	Taranto	57,5	3.292	3.253	-1,18%
Roseto Capo Spulico	E - Periferico	Corigliano-Rossano	51,7	1.873	1.870	-0,16%
San Lorenzo Bellizzi	E - Periferico	Corigliano-Rossano	66	746	561	-24,80%
Trebisacce	D - Intermedio	Corigliano-Rossano	36,5	8.734	8.647	-1,00%
Villapiana	D - Intermedio	Corigliano-Rossano	34,4	5.181	5.419	4,59%
TOTALE AREA <i>nr 18 comuni</i>	Aree interne 100 %		54,38	40.263	37.392	- 7,13%

La percentuale di superficie agricola utilizzata costituisce il 36% del territorio dell'Alto Jonio Cosentino, un valore in linea a quello medio regionale delle aree interne, anche se il suo decremento nel corso degli ultimi decenni ha avuto un ritmo più sostenuto: -33% nel periodo 1982-2010 (rispetto a -23,6%) e addirittura -19,5% se si considera il solo decennio 2000-2010 (a fronte di un valore medio di -2,4% per le altre aree interne della regione). Nonostante ciò, l'indice di importanza dell'agricoltura, pari a 3,3, evidenzia la rilevanza del settore e del lavoro agricolo. Gli indicatori relativi alla percentuale di prati e pascoli sulla SAU (26%) e all'incidenza degli allevamenti sul totale delle aziende agricole (circa 11%) dimostrano uno scenario conforme a quello regionale, mentre la percentuale di superficie forestale (37%) registra il valore più basso rispetto alle altre aree SNAI della Calabria.

Tab.1: Specializzazione economica dell'area

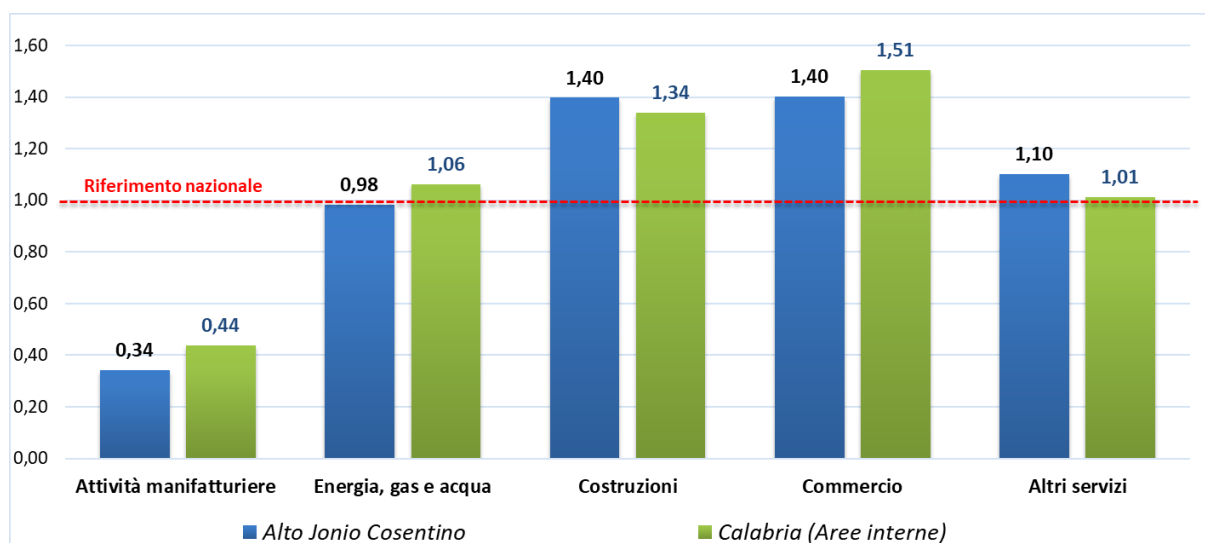

Concentrazione nell'area dei diversi settori e comparti economici sul totale delle attività economiche (Rapporto tra la quota di addetti nel settore dei diversi settori sul totale addetti dell'area e la stessa quota calcolata a livello nazionale)

Fonte: Archivio Statistico delle Imprese Attive, anno 2018

2) Andamento demografico nell'area

Il numero di residenti (dato 2020) è pari a **37.392**, con una decrescita pari a **-7,13 %** rispetto al censimento 2011. Sono 2 i comuni che hanno una popolazione superiore ai 5.000 ab., **Villapiana** (5.419 ab.) e **Trebisacce** (8.647 ab.), i restanti enti rientrano nella categoria dei cosiddetti "piccoli comuni". Quasi tutti i comuni dell'area registrano un *trend* demografico negativo con variazioni percentuali molto significative fino ad arrivare a **-29,25 %** (Alessandria del Carretto). La densità abitativa è pari a **46,83 ab/km²**.

3) Capacità e volontà di associazione dei Comuni

Sono sei i comuni che fanno parte di una Unione di comuni, l'unica che insiste nell'area dell'Alto Jonio Cosentino, denominata **Unione di Comuni La Via del Mare**. Gli enti locali appartenenti all'Unione sono: *Amendolara, Francavilla Marittima, Rocca Imperiale, Roseto Capo Spulico, Trebisacce e Villapiana*. L'amministrazione regionale testimonia che è in atto un movimento di forte coesione tra i comuni nella presente fase di avvio del lavoro di definizione della Strategia d'area.

4) Conclusioni

L'area in discussione è particolarmente distante dai Poli, è in forte spopolamento e caratterizzata da rischio idrogeologico. Dall'altra parte presenta molti pregi ambientali e risorse culturali.

L'area risulta pertanto candidabile alla SNAI in quanto ha le caratteristiche di classificazione dei comuni, di spopolamento e di organizzazione istituzionale coerenti con l'Accordo di Partenariato e richieste dal documento "*Criteri per la Selezione delle Aree Interne da sostenere nel ciclo 2021 – 2027*".

Versante Tirrenico Aspromonte (Città Metropolitana di Reggio Calabria)

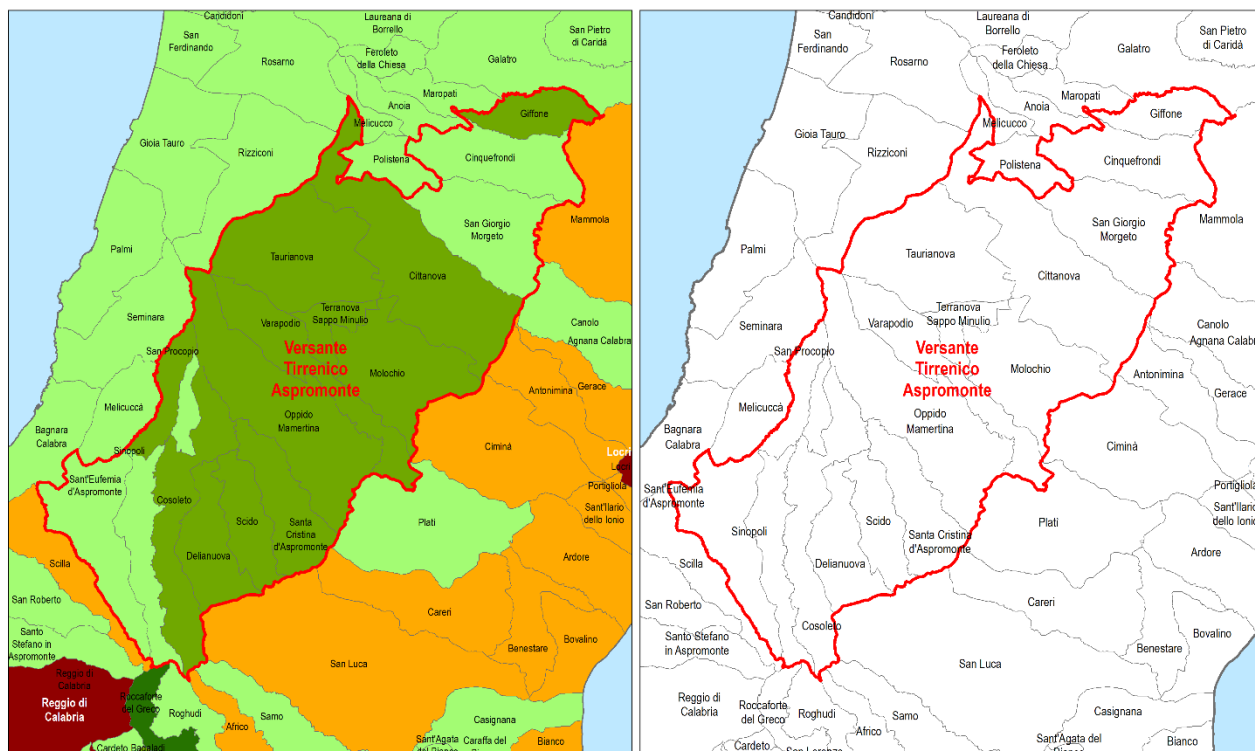

Classificazione SNAI

■ A - Polo	■ D - Intermedio
■ B - Polo intercomunale	■ E - Periferico
■ C - Cintura	■ F - Ultraperiferico

Forme Associate

Nessuna	 Area SNAI 2021 - 2027
---------	--

1) Coerenza della proposta con la Mappa AI 2020 e presenza di un sistema identitario riconoscibile

L'area è composta da **16** comuni appartenenti alla Città Metropolitana di Reggio Calabria: *Cinquefrondi, Citanova, Cosoleto, Delianuova, Giffone, Molochio, Oppido Mamertina, San Giorgio Morgeto, San Procopio, Santa Cristina d'Aspromonte, Sant'Eufemia d'Aspromonte, Scido, Sinopoli, Taurianova, Terranova Sappo Minulio, Varapodio.*

Si tratta di comuni classificati secondo la seguente distribuzione: **4** intermedi e **12** periferici per un totale di **16 comuni in Aree interne** (100 %). Gli enti locali dell'area hanno come destinazione prevalente diversi comuni (Locri, di Vibo Valentia e Reggio Calabria) ed hanno **una distanza media di percorrenza pari a 47,08 min.**

L'area si sviluppa su una superficie totale pari a **491,31 km²**, dove il comune con la maggiore estensione, pari a **61,98 km²**, è Citanova, mentre il comune di dimensioni più contenute è Terranova Sappo Minulio con una superficie pari a **9,12 km²**.

L'area ha una ricca dotazione di risorse naturali (Parco Nazionale dell'Aspromonte, SIC e ZPS) e il 90% dei comuni sono censiti come Aree di Attrazione Naturale di Rilevanza Strategica.

Si rileva un indice di specializzazione molto elevato nell'area nei settori della costruzione, dell'energia e del commercio.

Comuni	Classi SNAI 2020	Comune di destinazione prevalente	Tempi medi di percorrenza (minuti)	Popolazione residente ISTAT 2011	Popolazione residente ISTAT 2020	Variazione demografica 2011 - 2020
Cinquefrondi	D - Intermedio	Locri	30,8	6.492	6.244	-3,82%
Cittanova	E - Periferico	Locri	41,8	10.344	9.855	-4,73%
Cosoleto	E - Periferico	Vibo Valentia	54,9	916	822	-10,26%
Delianuova	E - Periferico	Vibo Valentia	58,8	3.436	3.141	-8,59%
Giffone	E - Periferico	Locri	46,9	1.946	1.602	-17,68%
Molochio	E - Periferico	Locri	53,5	2.643	2.279	-13,77%
Oppido Mamertina	E - Periferico	Vibo Valentia	50,5	5.406	4.897	-9,42%
San Giorgio Morgeto	D - Intermedio	Locri	40,9	3.158	2.965	-6,11%
San Procopio	E - Periferico	Reggio di Calabria	42,9	539	511	-5,19%
Santa Cristina d'Aspromonte	E - Periferico	Vibo Valentia	58,4	1.017	795	-21,83%
Sant'Eufemia d'Aspromonte	D - Intermedio	Reggio di Calabria	37,3	4.053	3.792	-6,44%
Scido	E - Periferico	Vibo Valentia	55,1	976	866	-11,27%
Sinopoli	D - Intermedio	Reggio di Calabria	40,6	2.154	1.897	-11,93%
Taurianova	E - Periferico	Locri	43,10	15.310	14.884	-2,78%
Terranova Sappo Minulio	E - Periferico	Locri	50,2	549	476	-13,30%
Varapodio	E - Periferico	Vibo Valentia	47,5	2.223	2.018	-9,22%
TOTALE AREA <i>nr 16 comuni</i>	Aree interne 100 %		47,08	61.162	57.044	- 6,73%

L'agricoltura caratterizza fortemente il territorio. La superficie agricola utilizzata è prossima al 48%. Nel periodo 1982-2010 si registra una riduzione complessiva delle superfici coltivate del -8,5%. Tuttavia, se si considera solo il decennio 2000-2010, si segnala un aumento della SAU del 15% (il dato medio regionale delle aree interne evidenzia invece un seppur minimo decremento del -2,4%). L'indice di importanza del settore agricolo ha un valore alto, pari a 4,4, mentre l'allevamento non sembra influire in maniera significativa nel settore primario (le superfici di prati e pascoli sono il 14% della SAU e gli allevamenti costituiscono solo l'1,78% del totale delle aziende agricole). La superficie forestale, che occupa oltre il 47% del territorio, è in linea con i valori regionali. La presenza di aziende con produzioni Dop e Igp, pari a 0,46%, indica la sostanziale assenza di processi di valorizzazione.

Tab.2: Specializzazione economica dell'area

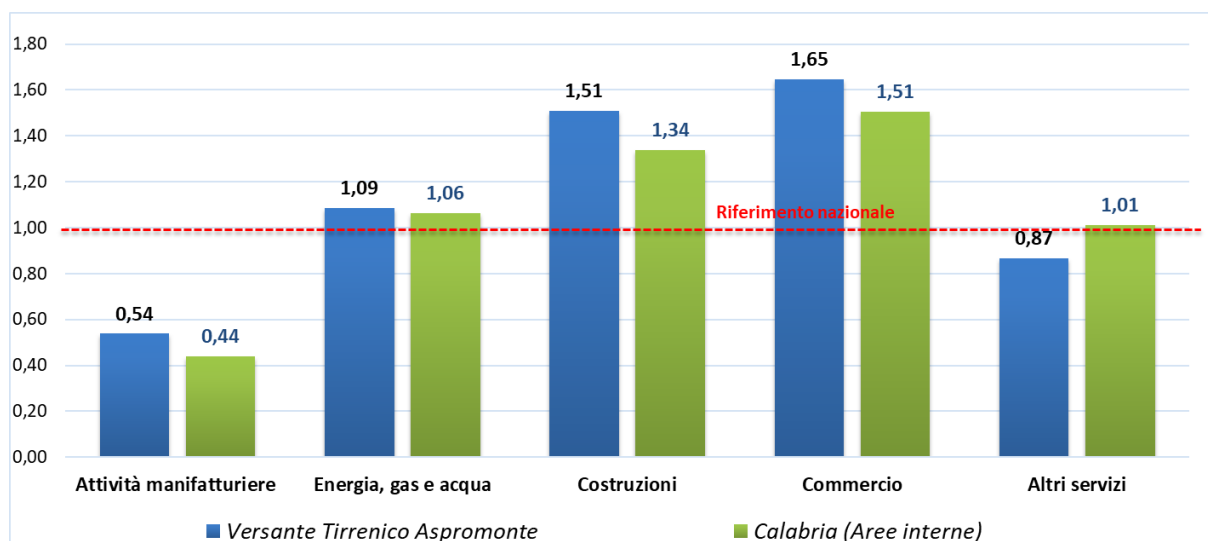

Concentrazione nell'area dei diversi settori e comparti economici sul totale delle attività economiche (Rapporto tra la quota di addetti nel settore dei diversi settori sul totale addetti dell'area e la stessa quota calcolata a livello nazionale)

Fonte: Archivio Statistico delle Imprese Attive, anno 2018

2) Andamento demografico nell'area

Il numero totale dei residenti (dato 2020) è pari a **57.044**, con una decrescita del **-6.73 %** rispetto al censimento 2011. Sono **3** i comuni che hanno una popolazione superiore ai 5.000 ab., il comune di **Cinquefrondi** (6.244 ab.), **Cittanova** (9.855 ab.) e **Taurianova** (14.884 ab.). I restanti enti locali rientrano nella categoria dei cosiddetti "piccoli comuni". La densità abitativa è pari a **116,11** ab/km².

3) Capacità e volontà di associazione dei Comuni

Non risultano forme associative nell'area. La Regione rappresenta che l'area è però molto omogenea e che ha avuto delle esperienze di natura comprensoriale nelle passate programmazioni come il PIT e un GAL (il GAL comprende tutti i comuni tranne che Taurianova).

Tutti i comuni sono rappresentativi dell'Aspromonte perché hanno una omogeneità ambientale, geografica e anche di tradizioni. Il Comune di Taurianova in questo sistema territoriale rappresenta un piccolo polo erogatore di servizi. Le esperienze pregresse hanno generato buoni risultati.

4) Conclusioni

L'area si ritiene candidabile alla SNAI in quanto ha le caratteristiche di classificazione dei comuni, di spopolamento e di organizzazione istituzionale richieste dall'Accordo di Partenariato e dal Documento "*Criteri per la Selezione delle Aree Interne da sostenere nel ciclo 2021 – 2027*".

Considerata però l'assenza di forme associative nell'area si richiede alla Regione Calabria un forte supporto all'area per trovare la migliore soluzione possibile per ottemperare al criterio dell'associazionismo come pure per definire una Strategia comune e attuarla.

Alto Tirreno-Pollino (Provincia di Cosenza)

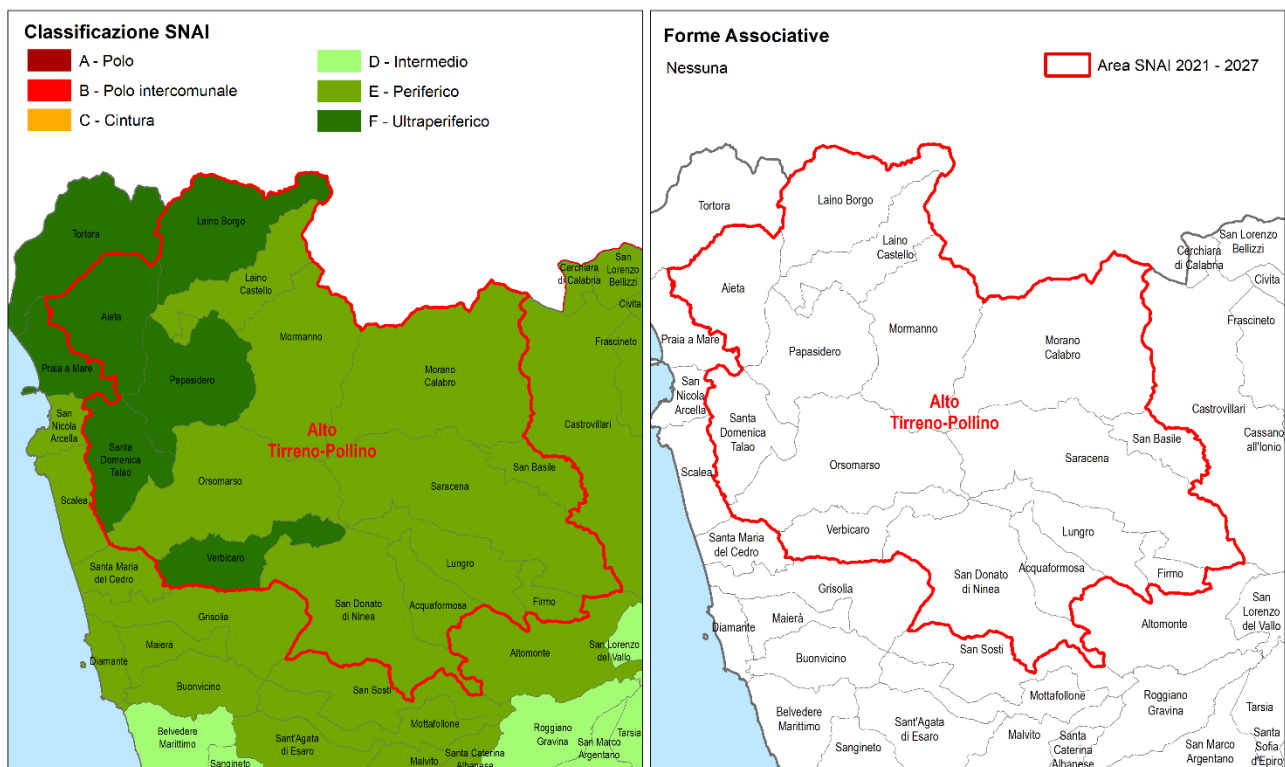

1) Coerenza della proposta con la Mappa AI 2020 e presenza di un sistema identitario riconoscibile

L'area è composta da **15** comuni appartenenti alla provincia di Cosenza: *Acquaformosa, Aieta, Firmo, Laino Borgo, Laino Castello, Lungro, Morano Calabro, Mormanno, Orsomarso, Papisidero, San Basile, San Donato di Ninea, Santa Domenica Talao, Saracena e Verbicaro*.

Si tratta di comuni classificati secondo la seguente distribuzione: **10** periferici e **5** ultraperiferici per un totale di **15 comuni in Aree interne** (100%). I comuni dell'area hanno come destinazione prevalente diversi comuni (Cosenza, Corigliano-Rossano e Paola) ed hanno una distanza media di percorrenza pari a **68,72 min**.

L'area si sviluppa su una superficie totale pari a **832,51 km²**, dove il comune con la maggiore estensione, pari a **116,25 km²**, è Morano Calabro, mentre il comune di dimensioni più contenute è Firmo con una superficie pari a **11,70 km²**.

L'area ha una ricca dotazione di risorse naturali (Parco Nazionale del Pollino, SIC e ZPS) e il 93,3% dei comuni sono censiti come Aree di Attrazione Naturale di Rilevanza Strategica.

Si rappresenta una forte rilevanza dell'indice di specializzazione del settore delle costruzioni e del commercio in quest'area.

La superficie agricola utilizzata dell'Alto Tirreno Pollino copre circa il 24% del territorio ed è costituita per oltre la metà da prati permanenti e pascoli. La diminuzione di superficie agricola dal 1982 al 2010 si attesta sui valori medi regionali delle aree interne (-23%). Tuttavia, se viene considerato solo il decennio 2000-2010 la contrazione è andata aumentando, -28%, rispetto a un trend regionale del -2,4%. Il rapporto tra giornate lavorative e popolazione dell'area evidenzia comunque un indice di importanza del settore agricolo di 3,3 di poco superiore a quello medio delle aree interne.

Il territorio è fortemente caratterizzato dalla presenza del Parco nazionale del Pollino. Infatti, circa il 70% della superficie è destinato ad aree protette e le aree forestali ricoprono oltre il 50% dell'area. Negli ultimi

decenni i comuni costieri confinanti sono stati interessati da processi di sviluppo costiero-turistico fatto di sole case e distruttivi di alcuni originari elementi di qualità paesaggistica che possono avere influenzato le traiettorie di sviluppo dell'area (cfr. tra le altre cose la consistente perdita, in controtendenza, di suolo agricolo nei comuni dell'area).

Tab.3: Specializzazione economica dell'area

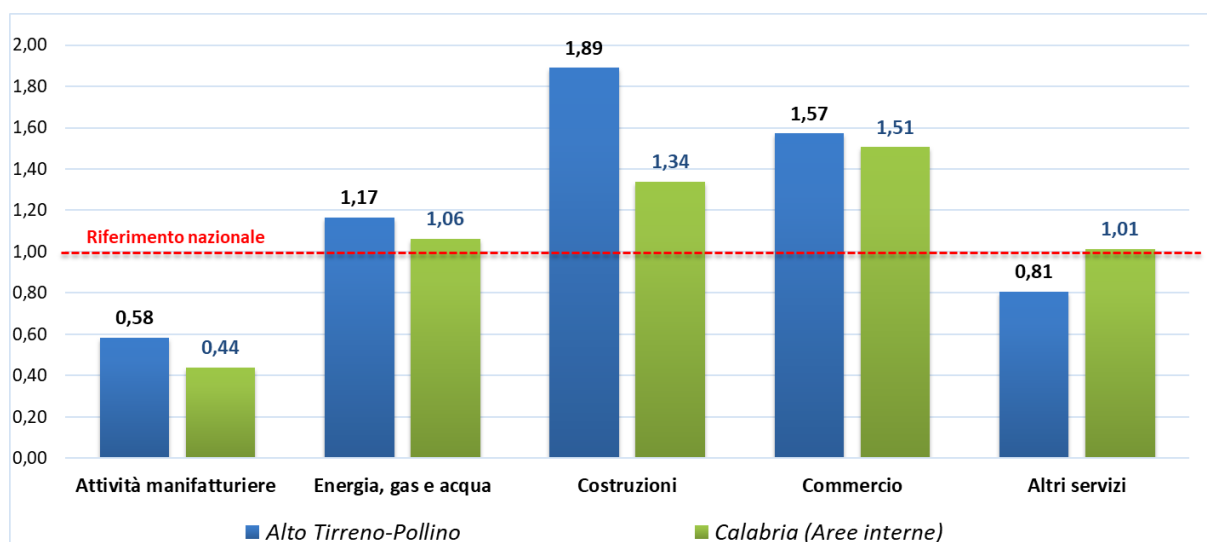

Concentrazione nell'area dei diversi settori e comparti economici sul totale delle attività economiche (Rapporto tra la quota di addetti nel settore dei diversi settori sul totale addetti dell'area e la stessa quota calcolata a livello nazionale)

Fonte: Archivio Statistico delle Imprese Attive, anno 2018

Comuni	Classi SNAI 2020	Comune di destinazione prevalente	Tempi medi di percorrenza (minuti)	Popolazione residente ISTAT 2011	Popolazione residente ISTAT 2020	Variazione demografica 2011 - 2020
Acquaformosa	E - Periferico	Cosenza	56	1.161	998	-14,04%
Aieta	F - Ultraperiferico	Paola	84,3	839	771	-8,10%
Firmo	E - Periferico	Corigliano-Rossano	43,7	2.184	1.888	-13,55%
Laino Borgo	F - Ultraperiferico	Cosenza	68,2	2.027	1.769	-12,73%
Laino Castello	E - Periferico	Cosenza	64,4	879	787	-10,47%
Lungro	E - Periferico	Corigliano-Rossano	55,2	2.517	2.264	-10,05%
Morano Calabro	E - Periferico	Cosenza	53,6	4.615	4.021	-12,87%
Mormanno	E - Periferico	Cosenza	64,4	3.264	2.684	-17,77%
Orsomarso	E - Periferico	Paola	66,7	1.338	1.153	-13,83%
Papasidero	F - Ultraperiferico	Cosenza	83,8	808	652	-19,31%
San Basile	E - Periferico	Corigliano-Rossano	59,1	1.065	954	-10,42%
San Donato di Ninea	E - Periferico	Cosenza	62,3	1.491	1.142	-23,41%
Santa Domenica Talao	F - Ultraperiferico	Paola	68,1	1.272	1.153	-9,36%
Saracena	E - Periferico	Corigliano-Rossano	53,6	3.964	3.480	-12,21%
Verbicaro	F - Ultraperiferico	Paola	72,4	3.212	2.642	-17,75%
TOTALE AREA <i>nr 15 comuni</i>	Aree interne 100 %		68,72	30.636	26.358	- 13,96%

2) Andamento demografico nell'area

La popolazione complessiva (dato 2020) è pari a **26.358 ab.**, con una decrescita pari a **-13,96 %** rispetto al censimento 2011. Tutti i comuni dell'area rientrano nella categoria "piccoli comuni" con una popolazione inferiore ai 5.000 ab. La densità abitativa è pari a **31,66 ab/km²**.

3) Capacità e volontà di associazione dei Comuni

Non risultano forme associative nell'area.

4) Conclusioni

L'area si ritiene candidabile alla SNAI in quanto ha le caratteristiche di classificazione dei comuni, di spopolamento e organizzazione istituzionali richieste dai "*Criteria per la Selezione delle Aree Interne da sostenere nel ciclo 2021 – 2027*".

Considerata però l'assenza di forme associative nell'area si richiede alla Regione Calabria un forte supporto all'Area per definire una formula permanente di collaborazione associativa tra i comuni interessati e una Strategia unitaria e di efficace attuabilità.

Si suggerisce inoltre l'opportunità di attivare una programmazione sinergica ed una collaborazione istituzionale con il Parco Nazionale del Pollino.

ALLEGATO I – I DATI di Open Coesione

ALLEGATO II – OPEN KIT

Tabelle riepilogative e di confronto tra le aree

Tabella 1 – Sintesi dei principali indicatori di contesto

Indicatori	AREE SNAI 2014 - 2020				Calabria <i>Aree interne</i>	Calabria	Italia <i>Aree interne</i>	Italia
	Grecanica <i>(C.M. Reggio Calabria)</i>	Ionico Serre <i>(C.M. Reggio Calabria)</i>	Reventino Savuto <i>(Catanzaro-Cosenza)</i>	Sila e Presila <i>(Cosenza e Crotone)</i>				
n° Comuni	11	14	14	19	280	404	3.834	7.903
<i>% comuni in aree interne 2020</i>	100 %	100 %	93 %	100 %	100 %	69 %	100%	48 %
<i>% comuni periferici e ultraperiferici 2020</i>	73 %	86 %	29 %	68 %	47 %	32 %	50%	5 %
% piccoli comuni	91 %	93 %	100 %	100 %	84 %	82 %	32%	70 %
DEMOGRAFIA								
Popolazione residente <i>(ab) Istat 01.01.2020</i>	16.259	31.461	20.018	23.791	827.125	1.860.601	13.432.861	59.641.488
<i>% in aree interne</i>	100%	100%	85%	100%	100%	44%	100%	22%
<i>% in aree periferiche ed ultraperiferiche</i>	79%	83%	19%	69%	41%	18%	40%	9%
<i>% in comuni di cintura</i>	-	-	15%	-	-	23%	-	40%
Superficie (km²)	434,75	450,40	353,88	1.057,74	10.413,96	15.221,61	177.540,65	302.073,28
Densità abitativa (ab/km²)	37,40	69,85	56,57	22,49	79,42	122,23	75,66	197,44
Var. demografica (%) Istat censimento 2011-2020	-12,33 %	-8,50 %	-10,38 %	- 17,70 %	-3,31 %	-5,03%	-3,74%	-0,33 %
ACCESSIBILITÀ								
Distanza media in minuti dei comuni non polo dal polo più vicino	49,56	48,64	37,49	51,45	43,44	36,84	45,15	32,08
Distanza media in minuti dei comuni non polo dal polo più vicino ponderata per la popolazione	46,80	47,49	35,98	51,16	41,57	30,67	41,77	26,88
FORME ASSOCIATIVE (FA)								
n° FA	0	1	1	0	8	12	2.688	4.606
<i>% di comuni in FA</i>	0%	36%	14 %	0%	3%	16 %	70 %	58%

Tabella 2 – Sintesi dei principali indicatori di contesto

Indicatori	AREE SNAI 2021 - 2027				Calabria <i>Aree interne</i>	Calabria	Italia <i>Aree interne</i>	Italia
	Ionico – Serre 2021 <i>(C.M. Reggio Calabria)</i>	Alto Jonio Cosentino <i>(Cosenza)</i>	Versante Tirrenico Aspromonte <i>(C.M. Reggio Calabria)</i>	Alto Tirreno - Pollino <i>(Cosenza)</i>				
n° Comuni	16	18	16	15	280	404	3.834	7.903
<i>% comuni in aree interne 2020</i>	100 %	100 %	100 %	100 %	100 %	69 %	100%	48 %
<i>% comuni periferici e ultraperiferici 2020</i>	81 %	83 %	75 %	100 %	47 %	32 %	50%	5 %
% piccoli comuni	94 %	89 %	81 %	100 %	84 %	82 %	32 %	70 %
DEMOGRAFIA								
Popolazione residente <i>(ab) Istat 01.01.2020</i>	33.632	37.392	57.044	26.358	827.125	1.860.601	13.432.861	59.641.488
<i>% in aree interne</i>	100 %	100 %	100 %	100 %	100%	44%	100%	22%
<i>% in aree periferiche ed ultraperiferiche</i>	81 %	55 %	74 %	100 %	41%	18%	40%	9%
<i>% in comuni di cintura</i>	-	-	-	-	-	23%	-	40%
Superficie (km²)	513,22	798,52	491,31	832,51	10.413,96	15.221,61	177.540,65	302.073,28
Densità abitativa <i>(ab/km²)</i>	65,53	46,83	116,11	31,66	79,42	122,23	75,66	197,44
Var. demografica (%) <i>Istat censimento 2011-2020</i>	9,15%	-7,13 %	-6,73 %	-13,96 %	-3,31 %	-5,03%	-3,74%	-0,33 %
ACCESSIBILITÀ								
Distanza media in minuti dei comuni non polo dal polo più vicino	48,69	54,38	47,08	63,72	43,44	36,84	45,15	32,08
Distanza media in minuti dei comuni non polo dal polo più vicino ponderata per la popolazione	47,63	45,85	43,75	60,83	41,57	30,67	41,77	26,88
FORME ASSOCIATIVE (FA)								
n° FA	1	1	0	0	8	12	2.688	4.606
<i>% di comuni in FA</i>	31%	33 %	0%	0%	3%	16 %	70 %	58%

Tabella 3 – Reddito imponibile IRPEF per contribuente (migliaia di euro), anni 2016, 2017 e 2018

	Territorio	Reddito medio imponibile IRPEF per contribuente (migliaia di euro)		
		anno 2016	anno 2017*	anno 2018**
AREE SNAI 2014 - 2020	Grecanica	12,45	12,42 -0,26 %	12,72 2,47 %
	Ionico - Serre	11,54	11,47 -0,56 %	11,85 3,28 %
	Reventino Savuto	12,89	12,60 -2,26 %	13,15 4,39 %
	Sila e Presila	11,56	11,42 -1,14 %	11,87 3,86 %
AREE SNAI 2021 - 2027	Ionico – Serre 2021	11,48	11,39 -0,77 %	11,76 3,28 %
	Alto Jonio Cosentino	12,03	11,80 -1,96 %	12,17 3,16 %
	Versante Tirrenico Aspromonte	11,59	11,45 -1,19%	11,81 3,08%
	Alto Tirreno - Pollino	11,75	11,55 -1,71 %	11,91 3,17%
Riferimento regionale	Calabria	12,46	12,33 -1,01 %	12,73 3,21 %
	<i>aree interne 2020</i>	12,07	11,94 -1,08 %	12,34 3,34 %
Riferimento nazionale	Italia	17,08	17,02 -0,34 %	17,54 3,09 %
	<i>aree interne 2020</i>	15,48	15,42 -0,43%	15,92 3,28%

* Le percentuali riportate nell'anno 2017 sono riferite alla variazione del reddito medio imponibile IRPEF rispetto al 2016

** Le percentuali riportate nell'anno 2018 sono riferite alla variazione del reddito medio imponibile IRPEF rispetto al 2017

ALLEGATO I – I dati di Open Coesione

AREA	AMBITO	PROGETTI	COSTO TOTALE (incluso il finanziamento privato)	COSTO PUBBLICO	FINANZIAMENTO FEASR	COSTO COESIONE
Alto Jonio Cosentino	Ambiente	86	25.739.039,40 €	25.739.039,40 €	870.810,74 €	25.740.648,64 €
	Capacità amministrativa	12	1.706.543,80 €	1.706.543,80 €	961.070,26 €	1.706.543,80 €
	Competitività delle imprese	5780	101.381.910,66 €	84.660.576,61 €	27.678.892,03 €	84.585.916,19 €
	Cultura e turismo	46	19.562.023,55 €	16.238.948,95 €	- €	16.264.017,43 €
	Energia	73	16.274.282,17 €	15.221.435,88 €	- €	15.252.837,68 €
	Inclusione sociale e salute	61	13.649.491,64 €	13.575.365,78 €	19.360,00 €	13.574.465,99 €
	Istruzione e formazione	484	26.587.682,11 €	26.587.319,63 €	- €	27.460.021,49 €
	Occupazione e lavoro	147	6.486.115,83 €	6.431.084,83 €	1.684.100,54 €	6.822.429,53 €
	Reti e servizi digitali	46	1.108.498,54 €	1.108.498,54 €	- €	1.108.498,54 €
	Ricerca e innovazione	10	37.425.927,33 €	33.611.644,33 €	102.003,00 €	29.619.448,92 €
	Trasporti e mobilità	7	103.652.558,27 €	103.652.558,27 €	171.753,39 €	95.614.420,16 €
TOTALE		6752	353.574.073,30 €	328.533.016,02 €	31.487.989,96 €	317.749.248,37 €
Alto Tirreno-Pollino	Ambiente	62	29.922.393,83 €	29.922.393,83 €	862.960,29 €	29.436.540,24 €
	Capacità amministrativa	5	715.458,62 €	715.458,62 €	150.129,79 €	715.458,62 €
	Competitività delle imprese	3044	35.373.668,21 €	34.445.381,90 €	19.756.378,67 €	34.245.286,27 €
	Cultura e turismo	44	10.855.781,52 €	10.341.881,51 €	- €	10.352.577,11 €
	Energia	74	11.063.599,77 €	8.838.592,44 €	- €	8.971.743,69 €
	Inclusione sociale e salute	43	7.202.085,59 €	7.148.938,74 €	517.046,09 €	6.900.746,21 €
	Istruzione e formazione	203	13.850.184,64 €	13.838.994,72 €	- €	14.088.636,75 €
	Occupazione e lavoro	90	4.696.145,89 €	4.646.985,89 €	806.194,41 €	4.857.706,84 €
	Reti e servizi digitali	18	706.883,09 €	706.883,09 €	231.082,94 €	706.883,09 €
	Ricerca e innovazione	10	3.120.759,14 €	1.986.501,44 €	145.074,26 €	1.872.510,64 €
Trasporti e mobilità	7	458.594.762,87 €	458.594.762,87 €	167.691,74 €	162.020.087,76 €	
TOTALE		3600	576.101.723,17 €	571.186.775,05 €	22.636.558,19 €	274.168.177,22 €
Ionico - Serre 2021	Ambiente	75	42.440.269,54 €	42.440.269,54 €	183.881,71 €	42.481.959,14 €
	Capacità amministrativa	6	1.183.054,73 €	1.183.054,73 €	- €	1.113.679,73 €
	Competitività delle imprese	2212	26.996.498,25 €	25.485.160,08 €	13.119.665,94 €	24.764.478,64 €
	Cultura e turismo	61	19.244.295,06 €	18.765.123,41 €	- €	15.698.410,62 €
	Energia	62	11.240.495,83 €	11.053.507,60 €	- €	11.088.567,58 €

	Inclusione sociale e salute	57	14.728.500,54 €	14.697.069,78 €	12.100,00 €	14.766.107,16 €
	Istruzione e formazione	302	13.898.273,02 €	13.898.273,02 €	- €	14.186.116,22 €
	Occupazione e lavoro	161	4.907.392,29 €	4.796.846,61 €	606.430,12 €	5.005.963,51 €
	Reti e servizi digitali	33	870.967,24 €	862.019,74 €	- €	862.019,74 €
	Ricerca e innovazione	13	2.963.499,99 €	1.785.774,06 €	90.748,19 €	1.521.401,87 €
	Trasporti e mobilità	7	913.842,19 €	913.842,19 €	402.067,10 €	913.842,19 €
TOTALE		2989	139.387.088,68 €	135.880.940,76 €	14.414.893,06 €	132.402.546,40 €
Versante Tirrenico Aspromonte	Ambiente	46	44.908.390,22 €	44.908.390,22 €	- €	43.171.463,14 €
	Capacità amministrativa	6	302.026,43 €	302.026,43 €	- €	302.026,43 €
	Competitività delle imprese	4890	80.850.355,90 €	76.767.606,68 €	42.938.176,60 €	76.467.171,59 €
	Cultura e turismo	47	5.912.497,83 €	5.746.949,96 €	- €	5.542.685,28 €
	Energia	57	6.973.490,56 €	6.860.332,36 €	- €	7.126.953,31 €
	Inclusione sociale e salute	68	12.247.238,13 €	12.212.238,13 €	3.630,00 €	12.603.450,40 €
	Istruzione e formazione	613	27.008.211,92 €	27.008.211,92 €	- €	27.796.305,95 €
	Occupazione e lavoro	205	8.042.164,20 €	7.752.528,51 €	1.464.215,31 €	7.909.228,30 €
	Reti e servizi digitali	82	2.354.380,01 €	2.239.016,36 €	- €	2.247.388,47 €
	Ricerca e innovazione	29	4.124.756,39 €	3.576.575,45 €	394.741,46 €	2.436.856,42 €
Trasporti e mobilità	25	33.613.433,82 €	33.613.433,82 €	528.560,32 €	33.591.481,22 €	
TOTALE		6068	226.336.945,41 €	220.987.309,84 €	45.329.323,69 €	219.195.010,51 €
Alto Tirreno-Pollino - Versante Tirrenico Aspromonte *	Occupazione e lavoro	1	266.321,50 €	266.321,50 €		266.321,50 €
Alto Jonio Cosentino - Alto Tirreno-Pollino *	Ambiente	2	723.221,77 €	723.221,77 €	2.134,28 €	723.221,77 €
	Competitività delle imprese	65	1.131.334,48 €	1.131.334,48 €	684.457,36 €	1.131.334,48 €
	Cultura e turismo	1	67.478,95 €	50.163,82 €	- €	51.945,38 €
	Istruzione e formazione	18	913.382,02 €	913.382,02 €	- €	892.116,14 €
	Reti e servizi digitali	1	13.463,40 €	13.463,40 €	- €	13.463,40 €
	Ricerca e innovazione	1	127.986,35 €	127.986,35 €	77.431,74 €	127.986,35 €
Ionico - Serre 2021 - Versante Tirrenico Aspromonte *	Competitività delle imprese	7	446.681,50 €	446.681,50 €	270.242,30 €	446.681,50 €
	Cultura e turismo	1	400.000,00 €	400.000,00 €	- €	280.000,00 €

Totale complessivo		19506	1.299.489.700,53 €	1.260.660.596,51 €	114.903.030,58 €	947.448.053,02 €
Progetto BUL - Calabria						
AREA	AMBITO	PROGETTI	COSTO TOTALE	COSTO PUBBLICO	FINANZIAMENTO FEASR	COSTO COESIONE
Alto Jonio Cosentino:::Alto Tirreno-Pollino:::Ionico - Serre 2021:::Versante Tirrenico Aspromonte *	Reti e servizi digitali	1	2.459.083,42 €	2.459.083,42 €		2.459.083,42 €

*Progetti ricadenti in diversi comuni della regione e quindi trasversali