

# *Comitato Nazionale*

## *Aree Interne*

Rapporto di Istruttoria per la  
Selezione delle Aree interne

*Regione autonoma*

**Valle d'Aosta**

---

## Istruttoria

La Regione autonoma Valle d'Aosta, con messaggio di posta elettronica del 29 dicembre 2021, ha comunicato la volontà di iniziare un lavoro di istruttoria condivisa per l'individuazione delle aree da perimetrare nell'ambito della Strategia nazionale aree interne (SNAI) per la programmazione 2021/27.

In data 26 gennaio 2022, si è svolta la prima riunione tra il Dipartimento per le politiche di coesione (DPCoe), il Nucleo di Valutazione e Analisi per la Programmazione (NUVAP) e la Regione autonoma Valle d'Aosta al fine di chiarire i criteri guida per la selezione delle Aree SNAI.

In tale sede, la Regione ha manifestato la volontà di confermare, nel ciclo di programmazione 2021/27, le aree già individuate nella precedente programmazione (Bassa Valle e Grand-Paradis) chiedendo, però, l'inserimento nel perimetro dell'Area interna Grand-Paradis di ulteriori 7 comuni di fondovalle che in precedenza facevano parte dell'area strategica (trattasi di comuni classificati come comuni cintura nella Mappatura 2020).

A seguito della conferma, da parte del NUVAP, della correttezza del metodo utilizzato per la selezione delle nuove aree, la Regione autonoma Valle d'Aosta ha inviato al DPCoe, con nota prot. n. 1020 dell'8 aprile 2022 (prot DPCoe 0002491 – A 09.04.2022) copia della Deliberazione di Giunta regionale n. 359 del 4 aprile 2022, con la quale sono stati approvati i criteri e gli indicatori per l'individuazione delle Aree interne valdostane per il ciclo di programmazione 2021/27, e nella quale:

- viene proposta la candidatura di una nuova Area interna: la **Mont-Cervin**;
- viene indicato di voler confermare le aree del ciclo finanziario 2014/20: **Grand-Paradis** e **Bassa Valle**.

In particolare, relativamente alle Aree interne Bassa Valle e Grand-Paradis, la Regione autonoma Valle d'Aosta ha indicato l'intenzione di riconfermarle nel nuovo periodo di programmazione in quanto, sulla base dei punteggi associati agli indicatori demografici, economico sociali e ambientali, si rilevano profili di fragilità ancora evidenti. Al riguardo dell'Area interna Grand-Paradis, con la sopra richiamata deliberazione, la Regione ha proposto, tuttavia, il superamento dell'attuale distinzione tra area progetto e area strategica, candidando, pertanto, tutti i 13 Comuni dell'Unité des Communes valdôtaines Grand-Paradis.

In una successiva riunione istruttoria tra il DPCoe, il NUVAP e l'Amministrazione regionale, tenutasi in data 3 maggio 2022, sono emerse alcune perplessità e la richiesta, da parte del livello nazionale, di presentare ulteriori motivazioni al fine di giustificare l'inserimento dei comuni di cintura nell'Area interna Grand-Paradis e nell'Area interna Mont-Cervin.

L'Amministrazione regionale ha, quindi, integrato il dossier regionale trasmettendo, in data 10 maggio 2022, ulteriori elementi a supporto della candidatura delle aree con i documenti "Considerazioni relative alla proposta di perimetrazione dell'Area interna Mont-Cervin" e "Considerazioni relative alla proposta

di ripermimetrazione dell'Area interna Grand-Paradis", nell'ambito dei quali sono state ulteriormente esplicitate le peculiarità locali caratterizzanti le due aree valdostane.

In tale occasione, è stata, altresì, trasmessa una nota di sintesi che evidenzia come i Programmi che insisteranno sul territorio valdostano nel prossimo settennio contribuiranno, a vario titolo, all'attuazione, a livello regionale, della SNAI.

### Incontri bilaterali

- 26 gennaio 2022
- 03 maggio 2022

## Regione autonoma Valle d'Aosta/Vallée d'Aoste



## Aree Ciclo 2014/20

La Regione autonoma Valle d'Aosta ha manifestato la volontà di confermare, nel ciclo di programmazione 2021/27, le due Aree interne individuate per la programmazione 2014/20 (Bassa Valle e Grand-Paradis), chiedendo però la possibilità di ampliare l'Area interna Grand-Paradis con l'inclusione di ulteriori 7 comuni di fondovalle, già parte dell'area strategica (trattasi di comuni classificati come comuni cintura nella Mappatura 2020).

### Area interna Bassa Valle (23 Comuni)

La Regione autonoma Valle d'Aosta ha manifestato la volontà di confermare il finanziamento di tale Area nel ciclo di programmazione 2021/27 e di non modificarne il perimetro.

In basso la tabella relativa alla coerenza dell'Area con la mappatura 2020 e i dati demografici dell'Area.

#### Dettaglio comuni Area interna **Bassa Valle** (23 comuni)

Comuni	Classi SNAI 2020	Comune di destinazione prevalente	Tempi medi di percorrenza (minuti)	Popolazione residente ISTAT 2011	Popolazione residente ISTAT 2020	Variatione demografica (%) 2011 - 2020
Arnad	D - Intermedio	Ivrea	31,2	1.294	1.227	-5,18%
Ayas	E - Periferico	Ivrea	63,2	1.359	1.399	2,94%
Bard	D - Intermedio	Ivrea	29,2	125	112	-10,40%
Brusson	E - Periferico	Ivrea	48,9	852	863	1,29%
Challand-Saint-Anselme	D - Intermedio	Ivrea	40,5	756	736	-2,65%
Challand-Saint-Victor	D - Intermedio	Ivrea	34,1	611	536	-12,27%
Champdepraz	D - Intermedio	Ivrea	32,7	702	700	-0,28%
Champorcher	E - Periferico	Ivrea	47,3	398	380	-4,52%
Donnas	C - Cintura	Ivrea	23,3	2.624	2.405	-8,35%
Emarèse	D - Intermedio	Aosta	38,9	228	220	-3,51%
Fontainemore	D - Intermedio	Ivrea	34	449	433	-3,56%
Gaby	E - Periferico	Ivrea	43	487	437	-10,27%
Gressoney-La-Trinité	E - Periferico	Ivrea	61,5	311	322	3,54%
Gressoney-Saint-Jean	E - Periferico	Ivrea	54	814	804	-1,23%
Hône	D - Intermedio	Ivrea	28,8	1.175	1.154	-1,79%
Issime	D - Intermedio	Ivrea	38,3	422	393	-6,87%
Issogne	D - Intermedio	Ivrea	30,4	1.396	1.347	-3,51%
Lillianes	D - Intermedio	Ivrea	30,8	465	446	-4,09%
Montjovet	D - Intermedio	Ivrea	31,1	1.831	1.749	-4,48%
Perloz	D - Intermedio	Ivrea	28,8	453	452	-0,22%
Pontboset	D - Intermedio	Ivrea	37,3	195	170	-12,82%
Pont-Saint-Martin	C - Cintura	Ivrea	22,1	4.005	3.571	-10,84%
Verrès	D - Intermedio	Ivrea	27,9	2.711	2.590	-4,46%
<b>TOTALE AREA</b> <i>nr 23 comuni</i>	Aree interne <b>91 %</b>		<b>37,27</b>	<b>23.663</b>	<b>22.446</b>	<b>- 5,14%</b>

## Area interna Grand-Paradis (13 Comuni)

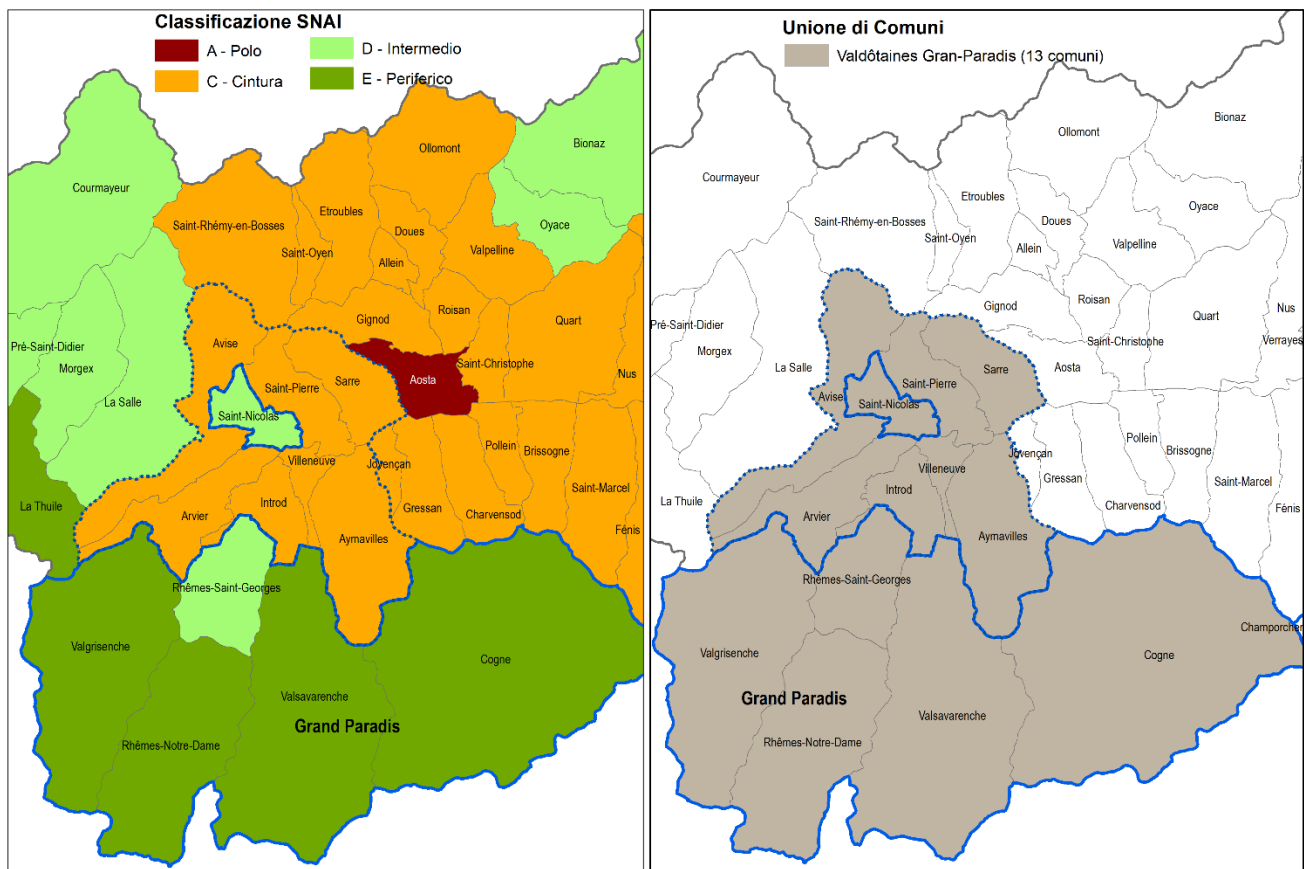

Relativamente all'Area interna Grand-Paradis, la Regione autonoma Valle d'Aosta ha indicato l'intenzione di riconfermarla nel nuovo periodo di programmazione, proponendo, però, una ripermetrazione della medesima, con conseguente incremento dei comuni dell'Area che in questo modo passano da 6 a 13, tutti aventi la città di Aosta come destinazione prevalente. La popolazione, a seguito della ripermetrazione proposta, passa da 2.278 a 15.432 ab. Tale aumento, ancorché considerevole, non è ritenuto un elemento critico in quanto il numero finale di abitanti rimarrebbe ampiamente entro i limiti consigliati dal documento metodologico "Criteri per la Selezione delle Aree Interne da sostenere nel ciclo 2021/27"<sup>1</sup>.

Prima di procedere alla ripermetrazione proposta, il gruppo di lavoro istruttorio (composto da DPCoe, NUVAP e con il supporto di Formez PA) ha valutato tutti gli elementi, con e in assenza della ripermetrazione, ponendo particolare attenzione su due aspetti che, alla luce dei criteri di selezione SNAI enunciati nel citato documento metodologico, risultavano critici:

- la perdita demografica dell'Area nel periodo 2011/20, che risulta considerevole per l'Area non ripermetrata(-7,51%), si riduce notevolmente se si considerano la totalità dei comuni della

<sup>1</sup> Inserito nel sito del Dipartimento per le Politiche di coesione al link: <https://politichecoesione.governo.it/media/2810/snai-criteri-per-la-selezione-delle-aree-da-sostenere-nel-ciclo-21-27.pdf>

nuova ripermetrazione (-1,15%). La perdita demografica dell'Area ripermetrata risulterebbe quindi inferiore alla perdita media delle Aree interne regionali (-2,56%);

- a seguito della nuova perimetratura nell'Area si registra una perdita di perifericità, dato che tutti gli enti locali che la Regione chiede di integrare sono classificati come comuni di cintura. Si passa così dal 100 al 46% di comuni in Aree interne, mentre la popolazione in Aree interne passa dal 100 al 14,76%.

A seguito dell'istruttoria tecnica del 26 aprile 2022, è stato svolto un incontro bilaterale con la Regione in data giorno 3 maggio 2022, durante il quale i rappresentanti del DPCoe e il NUVAP hanno illustrato le criticità emerse in fase di istruttoria. Il 10 maggio 2022, la Regione ha inviato un ulteriore dossier (acquisito agli atti con prot. DPCoe 00024941-A-09/04/2022) nel quale, nel rinnovare la proposta di ripermetrazione dell'Area interna Grand-Paradis, sono state ulteriormente approfondite ed esplicitate le motivazioni alla base della richiesta, evidenziando le peculiarità dell'Area.

Ciò ha indotto il gruppo di lavoro, composto da DPCoe e NUVAP, ad approfondire il lavoro di valutazione e istruttoria.

Nel dossier della Regione autonoma Valle d'Aosta sono stati riscontrati importanti aspetti positivi nella candidatura dell'Area con il nuovo perimetro riguardanti: una buona situazione associativa, un fondato ragionamento sulla "verticalità" dell'area sulla quale si sviluppano i comuni (e la significatività relativa, quindi, delle distanze dal polo calcolate sul centro del comune), il forte legame tra gli enti locali dell'area progetto del periodo 2014/20 e i comuni di cintura, sui quali, peraltro, insistono le principali arterie stradali e si rileva la presenza dei servizi essenziali da potenziare per rafforzare l'intera Area.

Alle motivazioni sopra elencate, si aggiunge la considerazione che l'Area originaria aveva un numero di abitanti troppo esiguo (meno di 2.300 ab) e che il polo di riferimento, individuato nella città di Aosta, resta un Comune montano (con tutte le criticità che caratterizzano i Comuni montani).

Tanto premesso, si ritiene approvata la proposta di ripermetrazione dell'Area in quanto presenta caratteristiche coerenti con i "Criteri per la Selezione delle Aree interne da sostenere nel ciclo 2021/27". In basso la tabella relativa alla coerenza dell'Area con la mappatura 2020 e i dati demografici dell'Area.

Comuni	Classi SNAI 2020	Comune di destinazione prevalente	Tempi medi di percorrenza (minuti)	Popolazione residente ISTAT 2011	Popolazione residente ISTAT 2020	Variazione demografica 2011 - 2020
<b>Cogne</b>	E - Periferico	Aosta	41	1.453	1.343	-7,57%
<b>Rhêmes-Notre-Dame</b>	E - Periferico	Aosta	43,6	114	83	-27,19%
<b>Rhêmes-Saint-Georges</b>	D - Intermedio	Aosta	32,3	196	172	-12,24%
<b>Saint-Nicolas</b>	D - Intermedio	Aosta	27,9	315	320	1,59%
<b>Valgrisenche</b>	E - Periferico	Aosta	42,9	198	192	-3,03%
<b>Valsavarenche</b>	E - Periferico	Aosta	43,2	187	168	-10,16%
<b>Totali</b> <i>nr 6 comuni</i>	Aree interne <b>100 %</b>		<b>38,48</b>	<b>2.463</b>	<b>2.278</b>	<b>- 7,51%</b>
<b>Arvier</b>	C - Cintura	Aosta	21,8	892	852	-4,48%
<b>Avisè</b>	C - Cintura	Aosta	25,9	348	298	-14,37%
<b>Aymavilles</b>	C - Cintura	Aosta	16,4	2.072	2.098	1,25%
<b>Introd</b>	C - Cintura	Aosta	25,2	632	646	2,22%
<b>Saint-Pierre</b>	C - Cintura	Aosta	17,6	3.112	3.220	3,47%
<b>Sarre</b>	C - Cintura	Aosta	13,8	4.857	4.793	-1,32%
<b>Villeneuve</b>	C - Cintura	Aosta	19,4	1.236	1.247	0,89%
<b>Totale parziale</b> <i>nr 7 comuni</i>	Centri <b>100 %</b>		<b>20,01</b>	<b>13.149</b>	<b>13.154</b>	<b>0,04 %</b>
<b>TOTALE AREA</b> <i>nr. 13 comuni</i>	Aree interne <b>46 %</b>		<b>28,54</b>	<b>15.612</b>	<b>15.432</b>	<b>- 1.15 %</b>

## Aree ciclo 2021/27

### Area interna Mont-Cervin

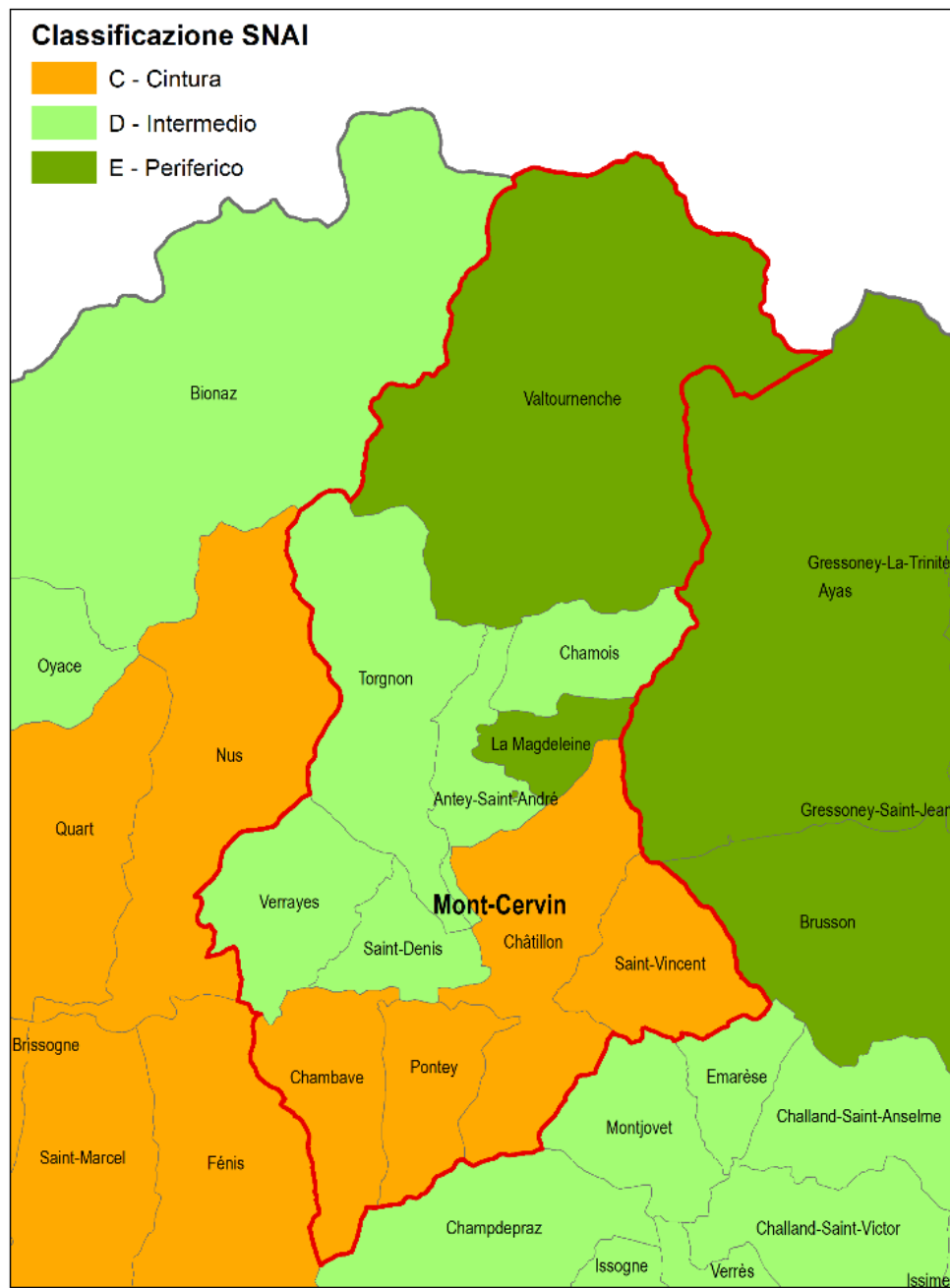



Comuni	Classi SNAI 2020	Comune di destinazione prevalente	Tempi medi di percorrenza (minuti)	Popolazione residente ISTAT 2011	Popolazione residente ISTAT 2020	Variazione demografica 2011 - 2020
Antey-Saint-André	D - Intermedio	Aosta	33,8	626	546	-12,78%
Chambave	C - Cintura	Aosta	24,6	939	872	-7,14%
Chamois	D - Intermedio	Aosta	39,2	94	108	14,89%
Châtillon	C - Cintura	Aosta	26	4.946	4.450	-10,03%
La Magdeleine	E - Periferico	Aosta	44,6	111	108	-2,70%
Pontey	C - Cintura	Aosta	27,6	818	798	-2,44%
Saint-Denis	D - Intermedio	Aosta	29,9	382	366	-4,19%
Saint-Vincent	C - Cintura	Aosta	27,3	4.654	4.465	-4,06%
Torgnon	D - Intermedio	Aosta	40,9	517	555	7,35%
Valtournenche	E - Periferico	Aosta	46,6	2.147	2.273	5,87%
Verrayes	D - Intermedio	Aosta	30,9	1.344	1.267	-5,73%
<b>TOTALE AREA</b> <i>nr 11 comuni</i>	Aree interne <b>64 %</b>		<b>33,76</b>	<b>16.578</b>	<b>15.808</b>	<b>- 4,64%</b>

## 1) Coerenza della proposta con la Mappa AI 2020 e presenza di un sistema identitario riconoscibile

L'Area è composta da 11 Comuni: *Antey-Saint-André, Chambave, Chamois, Châtillon, La Magdeleine, Pontey, Saint-Denis, Saint-Vincent, Torgnon, Valtournenche e Verrayes.*

Si tratta di comuni classificati secondo la seguente distribuzione: 4 cintura, 5 intermedi e 2 periferici per un totale di 7 comuni in Aree interne con una percentuale pari al 64 %. Tutti gli enti locali hanno come destinazione prevalente Aosta.

L'Area si sviluppa su una superficie totale pari a 325,18 km<sup>2</sup>, dove il comune con la maggiore estensione, pari a 116,15 km<sup>2</sup>, è Valtournenche, mentre l'ente di dimensioni più contenute è La Magdeleine con una superficie pari a 8,94 km<sup>2</sup>.

Tutti gli enti locali rientrano nella categoria dei cosiddetti "piccoli Comuni" (sotto i 5.000 ab).

La struttura economica dell'Area è caratterizzata da un'elevata specializzazione nel settore dell'energia, gas ed acqua (3,26), di gran lunga superiore all'indice di specializzazione delle aree interne regionali (0,43), e nel settore di 'Altri servizi', con valori leggermente più alti rispetto alla media delle aree interne regionali (1,41).

Tab.1: Specializzazione economica dell'area

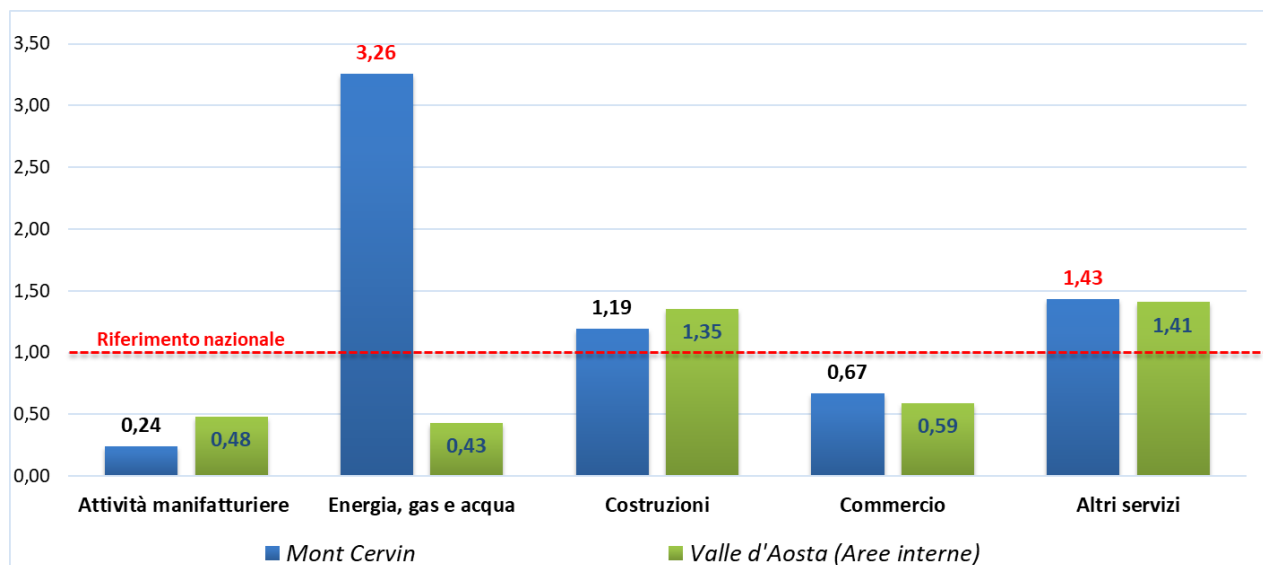

Concentrazione nell'Area dei diversi settori e comparti economici sul totale delle attività economiche (Rapporto tra la quota di addetti nel settore dei diversi settori sul totale addetti dell'Area e la stessa quota calcolata a livello nazionale)

Fonte: Archivio Statistico delle Imprese Attive, anno 2018

La Mont-Cervin è l'area SNAI con la percentuale di superficie agricola utilizzata (SAU) più alta della Regione, quasi il 19%, rispetto a una media delle aree interne di circa il 12%. La diminuzione della superficie agricola negli ultimi trent'anni è stata superiore al 30%, un ritmo, comunque, inferiore rispetto alla contrazione media regionale delle aree interne di oltre il -50%.

Il 97% della SAU è costituita da prati permanenti e pascoli e oltre il 40% delle aziende sono rappresentate da allevamenti. Si riscontra, inoltre, una buona incidenza (oltre il 41%) di aziende con produzioni DOP/IGP. Questi valori sono in linea con quelli regionali. Al contrario, l'indice di importanza del settore primario registra un valore pari a 1,67 rispetto ad una media regionale delle aree interne di 2,39. Consistenti sono le aree forestali che coprono il 38% del territorio, mentre del tutto assenti sono le superfici destinate alle aree protette.

## 2) Andamento demografico nell'Area

La popolazione complessiva (dato 2020) è pari a **15.808 ab**, con una decrescita pari a **-4,64%** rispetto al censimento 2011.

Il *trend* demografico è negativo benché 3 comuni registrino un incremento demografico positivo con variazioni percentuali molto significative pari a **14,89% Chamois**, **7,35% Torgnon** e **5,87% Valtournenche**. La densità abitativa è pari a **48,61 ab/km<sup>2</sup>**.

### 3) Capacità e volontà di associazione dei Comuni

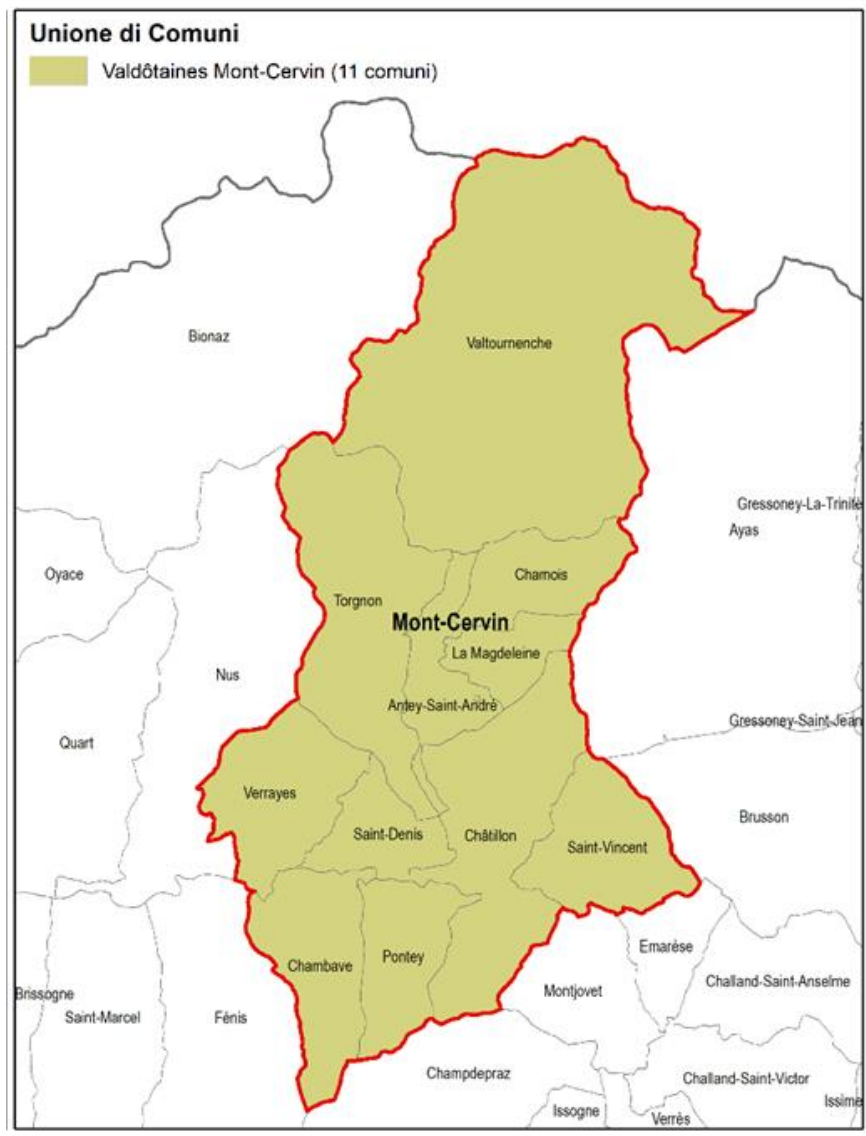

Tutti i comuni dell'Area fanno parte dell'Unité des Communes valdôtaines Mont-Cervin che, come tutte le Unités della Valle d'Aosta, gestisce in forma associata funzioni e servizi comunali (art. 8 della L.R. 5 agosto 2014, n. 6).

### 4) Conclusioni

Nonostante la non rilevante quota di popolazione residente nei comuni classificati come aree interne, l'Area proposta dalla Regione autonoma Valle d'Aosta presenta un carattere fortemente montano,

perdita demografica e caratteristiche positive sul piano del prerequisito associativo, essendo la totalità degli enti locali che la compongono ricompresi in un'unica Unité des Communes.

Nell'insieme, pertanto, l'Area interna Mont-Cervin risulta candidabile alla SNAI in quanto presenta le caratteristiche di classificazione dei comuni, di spopolamento e organizzazione istituzionali richieste dal documento *“Criteri per la Selezione delle Aree Interne da sostenere nel ciclo 2021/27”* e dall'*Accordo di Partenariato*.

#### **ALLEGATO I – I DATI di Open Coesione**

#### **ALLEGATO II – OPEN KIT**

## Tabelle riepilogative e di confronto tra le Aree

Tabella 1 – Sintesi dei principali indicatori di contesto

Indicatori	AREE SNAI	2014 - 2020	AREE SNAI	2021 - 2027	Valle d'Aosta	Valle d'Aosta	Italia	Italia
	Grand Paradis	Bassa Valle	Grand Paradis 2021	Mont-Cervin	Aree interne	Aree interne	Aree interne	Aree interne
<b>n° Comuni</b>	<b>6</b>	<b>23</b>	<b>13</b>	<b>11</b>	<b>41</b>	<b>74</b>	<b>3.834</b>	<b>7.903</b>
% comuni in aree interne 2020	100 %	91 %	46 %	64 %	100 %	55 %	100%	48 %
% comuni periferici e ultraperiferici 2020	67 %	26 %	31 %	18 %	32 %	18 %	50%	5 %
% piccoli comuni	100 %	100 %	100 %	100 %	100 %	99 %	82 %	70 %
<b>DEMOGRAFIA</b>								
<b>Popolazione residente (ab) Istat 01.01.2020</b>	<b>2.278</b>	<b>22.446</b>	<b>15.432</b>	<b>15.808</b>	<b>33.051</b>	<b>124.089</b>	<b>13.432.861</b>	<b>59.641.488</b>
% in aree interne	100 %	73 %	15 %	33 %	100 %	27 %	100%	22%
% in aree periferiche ed ultraperiferiche	78 %	19 %	12 %	15 %	28 %	7 %	40%	9%
% in comuni di cintura	-	27 %	85 %	67 %	-	73 %	-	40%
<b>Superficie (km<sup>2</sup>)</b>	<b>603,35</b>	<b>812,22</b>	<b>825,87</b>	<b>325,18</b>	<b>2.271,20</b>	<b>3.260,85</b>	<b>177.540,65</b>	<b>302.073,28</b>
<b>Densità abitativa (ab/km<sup>2</sup>)</b>	<b>3,78</b>	<b>27,64</b>	<b>18,69</b>	<b>48,61</b>	<b>14,51</b>	<b>38,05</b>	<b>75,66</b>	<b>197,44</b>
<b>Var. demografica (%) Istat censimento 2011-2020</b>	<b>-7,51%</b>	<b>-5,14 %</b>	<b>-1,15%</b>	<b>-4,64 %</b>	<b>-2,56 %</b>	<b>-2,14 %</b>	<b>-3,74%</b>	<b>-0,33 %</b>
<b>ACCESSIBILITÀ</b>								
Distanza media in minuti dei comuni non polo dal polo più vicino	38,48	37,27	28,54	33,76	37,73	29,92	45,15	32,08
Distanza media in minuti dei comuni non polo dal polo più vicino ponderata per la popolazione	38,92	33,43	20,26	30,83	36,66	25,09	41,77	26,88
<b>FORME ASSOCIATIVE (FA)</b>								
<b>n° FA</b>	<b>1</b>	<b>3</b>	<b>1</b>	<b>1</b>	<b>7</b>	<b>8</b>	<b>2.688</b>	<b>4.606</b>
% di comuni in FA	100 %	100 %	100 %	100 %	100 %	99 %	70 %	58%

Tabella 2 – Reddito imponibile IRPEF per contribuente (migliaia di euro), anni 2016, 2017 e 2018

	Territorio	Reddito medio imponibile IRPEF per contribuente (migliaia di euro)		
		anno 2016	anno 2017*	anno 2018**
AREE SNAI 2014 - 2020	Grand Paradis	18,34	17,83 -2,76 %	18,77 5,25 %
	Bassa Valle	18,62	18,68 0,33 %	19,23 2,95 %
AREE SNAI 2021 - 2027	Grand Paradis 2021	19,16	18,78 -1,98 %	19,51 3,91 %
	Mont-Cervin	18,88	18,86 -0,12 %	19,72 4,56 %
Riferimento regionale	Valle d'Aosta/Vallée d'Aoste	19,33	19,31 -0,11 %	19,89 3,00 %
	aree interne 2020	18,78	18,69 -0,47 %	19,55 4,61 %
Riferimento nazionale	Italia	17,08	17,02 -0,34 %	17,54 3,09 %
	aree interne 2020	15,48	15,42 -0,43 %	15,92 3,28 %

\* Le percentuali riportate nell'anno 2017 sono riferite alla variazione del reddito medio imponibile IRPEF rispetto al 2016

\*\* Le percentuali riportate nell'anno 2018 sono riferite alla variazione del reddito medio imponibile IRPEF rispetto al 2017

ALLEGATO I – I DATI DI OPEN COESIONE

Area	Ambito	PROGETTI	COSTO TOTALE (Euro)	COSTO PUBBLICO (Euro)	FINANZIAMENTO FEASR (Euro)	COSTO COESIONE (Euro)
<b>Grand Paradis 2021</b>	Capacità amministrativa	9	551.329,08	551.329,08	-	486.789,13
	Competitività delle imprese	3.858	36.520.178,26	36.211.656,64	14.591.745,03	36.211.656,64
	Cultura e turismo	12	17.685.557,04	17.651.426,01	176.529,61	16.610.320,24
	Energia	19	211.075,28	211.075,28	-	243.881,87
	Inclusione sociale e salute	34	3.325.508,89	3.325.508,89	-	2.252.208,89
	Istruzione e formazione	121	1.714.836,73	1.696.836,73	-	1.696.836,73
	Occupazione e lavoro	448	2.574.410,88	2.574.410,88	370.400,80	2.572.271,33
	Ricerca e innovazione	2	646.000,00	160.000,00	-	160.000,00
<b>Mont Cervin</b>	Trasporti e mobilità	4	1.271.443,76	1.271.443,76	-	787.055,32
	Capacità amministrativa	2	8.726,14	8.726,14	-	8.726,15
	Competitività delle imprese	3.409	29.334.080,63	28.988.664,60	11.138.793,56	29.001.164,60
	Cultura e turismo	6	3.220.069,57	3.220.069,57	176.807,01	2.918.859,14
	Energia	16	360.220,40	360.220,40	-	357.966,86
	Inclusione sociale e salute	47	593.534,37	593.534,37	32.771,20	549.337,68
	Istruzione e formazione	85	450.704,50	450.704,50	-	437.357,37
	Occupazione e lavoro	443	4.151.947,05	4.151.947,05	175.498,40	4.150.645,05
<b>Grand Paradis 2021:::MontCervin *</b>	Ricerca e innovazione	12	2.136.736,66	689.936,66	-	689.902,56
	Competitività delle imprese	165	2.052.971,77	2.023.166,77	702.399,20	2.023.166,77
	Cultura e turismo	4	2.286.284,16	2.286.284,16	-	2.140.392,91
	Reti e servizi digitali	2	444.721,80	444.721,80	-	444.721,80
<b>Totale complessivo</b>	Ricerca e innovazione	10	8.751.624,57	4.634.089,99	-	4.625.689,99
		8.708	118.291.961,54	111.505.753,28	27.364.944,81	108.368.951,03

- Progetti trasversali ricadenti in tutti i comuni delle due Aree