

Comitato Nazionale

Aree Interne

Rapporto di Istruttoria per la
Selezione delle Aree Interne

Regione

Liguria

Istruttoria

Con nota prot. DPCoe n. 82 del 10/01/2022, il Presidente della Regione Liguria ha chiesto un incontro al Dipartimento per le Politiche di Coesione (DPCoe), al fine di identificare le aree da selezionare per la Strategia Nazionale per le Aree Interne (SNAI) 2021/2027, che si andranno ad aggiungere ai territori inseriti nella programmazione 2014-2020 (Antola Tigullio, Beigua Sol, Val di Vara e Valle Arroscia).

La Regione Liguria, tramite e-mail del 17 gennaio 2022, ha inviato informalmente i documenti tecnici preparatori per la candidatura di due nuove aree: Imperiese e Fontanabuona.

In riscontro alla nota del Presidente della Regione, in data 20 gennaio 2022, si è svolto l'incontro bilaterale durante il quale l'Amministrazione regionale ha manifestato la volontà di modificare il perimetro dell'area Beigua Sol e ha illustrato le candidature di due nuove aree da inserire nella nuova programmazione.

In data 7 aprile 2022, con nota prot. 0269012 (DPCOE-0002452-A-07/04/2022), la Regione Liguria ha inviato un ulteriore dossier di candidatura che ha portato a quattro il numero delle nuove aree interne candidate e il dossier con cui si chiedeva la modifica del perimetro dell'area interna Beigua-Sol. Nel secondo incontro bilaterale, tenutosi in data 3 maggio 2022, l'Amministrazione regionale ha espresso la volontà di finanziare le quattro nuove aree, incluse quelle che non dovessero avere a disposizione le quote delle risorse nazionali destinate alle aree perimetrate nell'ambito della SNAI 2021/27. In considerazione delle modifiche concordate durante l'incontro, l'Amministrazione regionale ha provveduto all'invio del dossier aggiornato sull'area Bormida (DPCOE n. 0003179-A-09-05-2022).

A seguito dell'istruttoria interna al DPCoe, coordinata dal Nucleo di Valutazione e Analisi per la Programmazione (NUVAP), i perimetri proposti sono risultati coerenti con i requisiti richiesti dalle linee guida *"Criteri per la Selezione delle Aree Interne da sostenere nel ciclo 2021 – 2027"*.

Un secondo rapporto di istruttoria, a seguito di quello inviato con nota DPCoe prot. 0004798 del 7 luglio 2022, si è reso necessario per dare conto della lieve variazione (inserimento del Comune di Cengio) relativa al perimetro della nuova Area Interna Bormida Ligure. Di tale richiesta della Regione Liguria (Dossier inviato il 30 agosto 2022, DPCoe prot. 0005954) e della sua positiva istruzione, è stato dato conto nel corso della riunione del CTAI del 29 settembre 2022.

Le 4 aree candidate dalla Regione Liguria sono:





- Imperiese (19 Comuni; 13.000 abitanti);
- Fontanabuona (11 Comuni, 15.000 abitanti);
- Bormida (13 Comuni, 14.000 abitanti);
- Valle Scrivia (9 Comuni, 20.000 abitanti).

Incontri Bilaterali

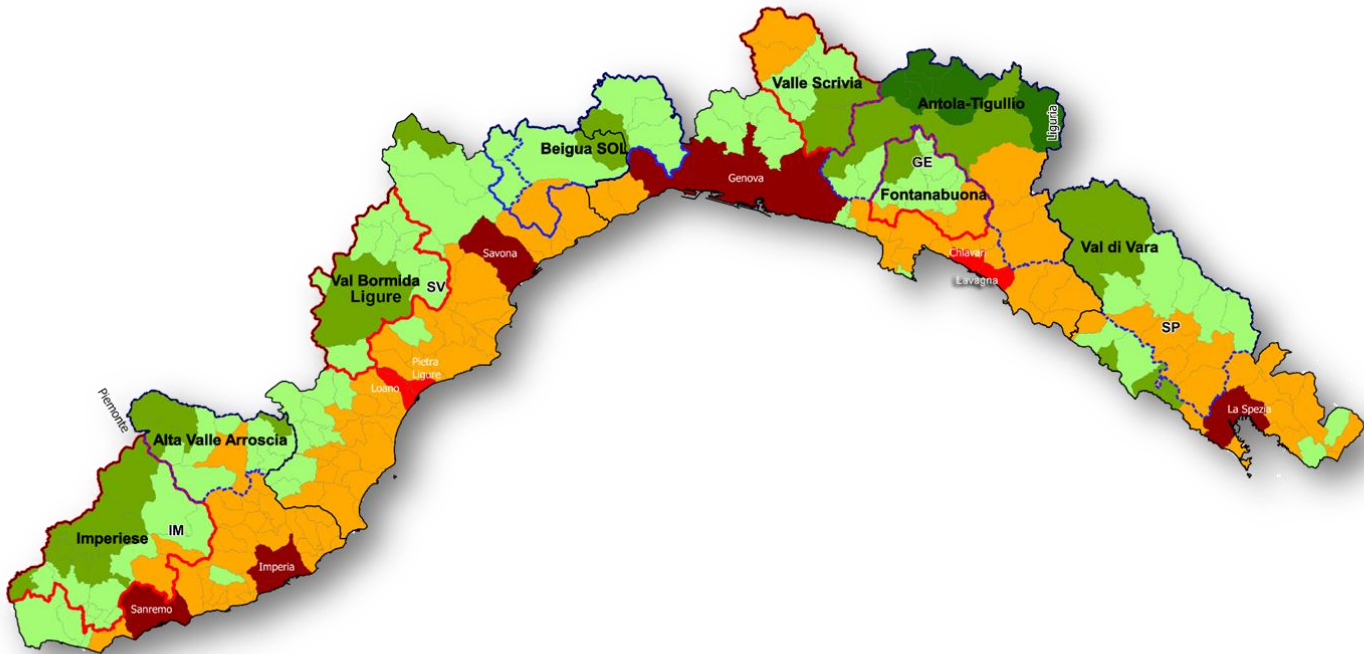
- 20 gennaio 2022
- 3 maggio 2022

Regione Liguria



-  Limiti amministrativi
-  Vecchia perimetrazione Aree 2014-2020
-  Nuova perimetrazione Aree 2014-2020
-  Perimetrazione Aree 2021-2027

Classificazione SNAI

-  A - Polo [5]
-  B - Polo intercomunale [4]
-  C - Cintura [107]
-  D - Intermedio [82]
-  E - Periferico [29]
-  F - Ultraperiferico [7]

Unione di Comuni con individuazione Aree SNAI 2014-20 e le nuove candidate per la programmazione 2021-27

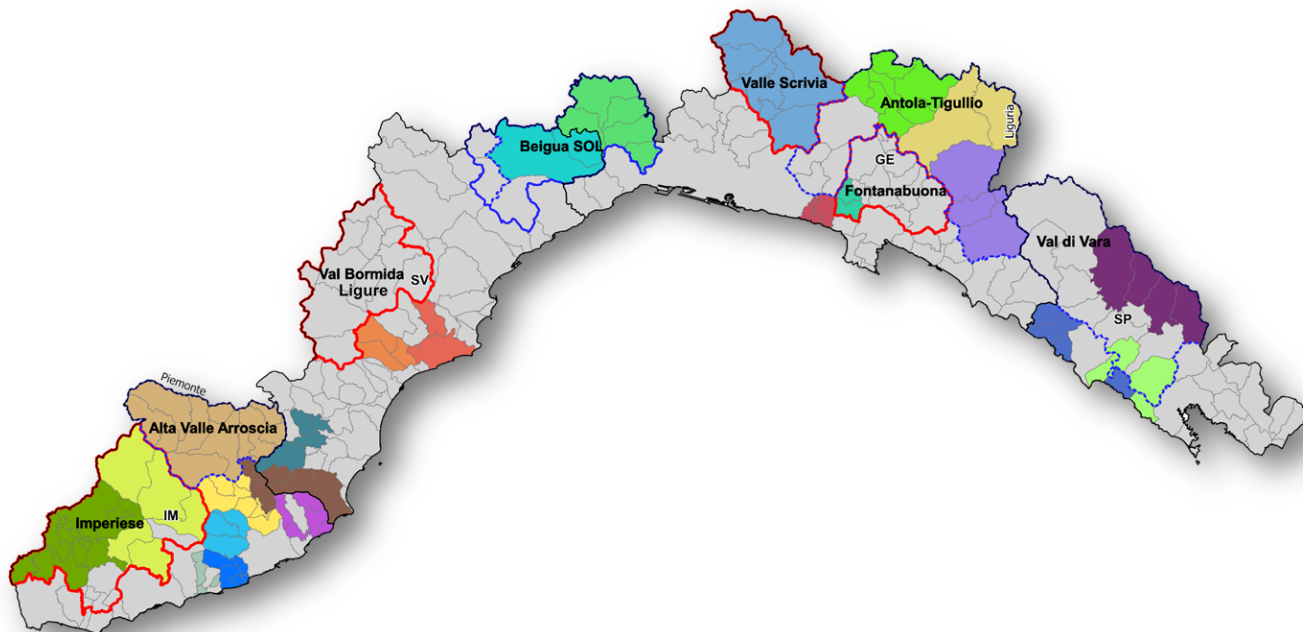

- | | |
|---|---|
| <ul style="list-style-type: none"> Limiti amministrativi Vecchia perimetrazione Aree 2014-2020 Nuova perimetrazione Aree 2014-2020 Perimetrazione Aree 2021-2027 | <ul style="list-style-type: none"> Comuni della Val di Vara [4] Comuni della Val Maremola [3] Comuni della Valle Impero e della Valle del Maro [6] Comuni della Valle Prino [3] Comuni della Vite e dell'Ulivo [4] Comuni delle Cinque Terre - Riviera [4] Comuni delle Valli Argentina e Armea [5] Comuni delle Valli Nervia e Roja [8] Comuni dello Scrivia [9] Comuni Val Merula e di Montarosio [5] Comuni Valle del San Lorenzo [5] Comuni Valle del Tempo [2] Comuni Valli Stura, Orba e Leira [5] Comuni Villaregia [3] Comuni delle Terre Verticali [4] |
|---|---|
- Forme associative**
- Unioni di comuni [234]*
- Comuni Montani delle Valli Graveglia e Sturla - Le Valli dell'Entella [3]
 - Comuni del Beigua [2]
 - Comuni del Finalese [2]
 - Comuni del Golfo Paradiso [3]
 - Comuni del Golfodiano e i suoi Borghi [5]
 - Comuni dell'Alta Val d'Aveto [2]
 - Comuni dell'Alta Val Trebbia [7]
 - Comuni dell'Alta Valle Arroscia [11]

Aree Ciclo 2014-2020

Con nota prot. n. 82 del 10/01/2022, la Regione Liguria ha manifestato la volontà di continuare a finanziare le aree dell'Antola Tigullio, Beigua Sol, Val di Vara e Valle Arroscia già inserite nel ciclo di programmazione 2014-2020. Come riportato in precedenza, la richiesta di variazione inviata dalla Regione in data 7 aprile 2022, con nota prot. 0269012 (DPCOE-0002452-A-07/04/2022), propone una modifica del perimetro dell'Area Interna Beigua-Sol.

Beigua-Sol (10 comuni)

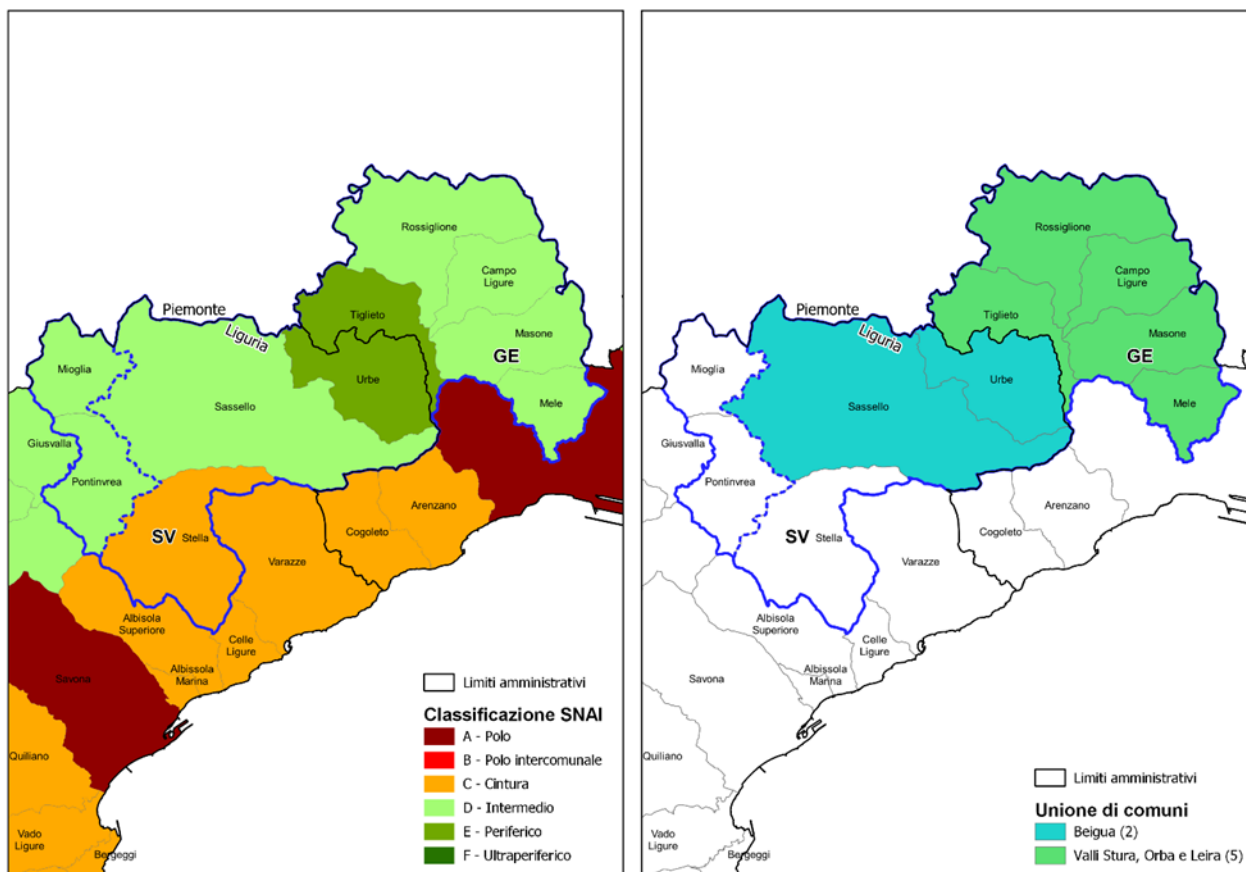

La ripermimetrazione dell'area consiste nell'inserimento dei due comuni di Mioglia e Pontinvrea, entrambi in provincia di Savona. La popolazione dei due enti ammonta a 1.341 ab. con una variazione di popolazione nell'intervallo 2011-20, per Pontinvrea, del - 0,71%, per Mioglia, del -7%. A livello socio-sanitario, gli enti sono ricompresi nel distretto n. 7 Savonese, al quale afferiscono anche le tre località savonesi dell'area interna Beigua-Sol. Per quanto riguarda le scuole presenti sul territorio dei due comuni, queste fanno parte dell'Istituto Comprensivo che ha sede a Sassello, ente locale già inserito in area interna. Entrambi i comuni sono classificati D – intermedi.

Comuni	Classi SNAI 2020	Comune di destinazione prevalente	Tempi medi di percorrenza (minuti)	Popolazione residente ISTAT 2011	Popolazione residente ISTAT 2020	Variazione demografica 2011 - 2020
Campo Ligure	D - Intermedio	Genova	35,8	3.045	2.816	-7,52
Masone	D - Intermedio	Genova	32,8	3.758	3.497	-6,95
Mele	D - Intermedio	Genova	32,6	2.687	2.626	-2,27
Rossiglione	D - Intermedio	Novi Ligure	35,4	2.932	2.606	-11,12
Sassello	D - Intermedio	Savona	36,3	1.882	1.756	-6,70
Stella	C - Cintura	Savona	20,2	3.066	2.929	-4,47
Tiglieto	E - Periferico	Novi Ligure	49,7	580	495	-14,66
Urbe	E - Periferico	Savona	57,7	769	670	-12,87
Totale su vecchia perimetrazione nr comuni 8	Aree interne 88%		37,56	18.719	17.395	-7,07%
Mioglia	D - Intermedio	Savona	40	539	501	-7,05
Pontinvrea	D - Intermedio	Savona	32,2	846	840	-0,71
Totale parziale nuovi comuni nr 2	Aree interne 100%		36,10	1.385	1.341	-3,18%
TOTALE AREA nr comuni 10	Aree interne 90%		37,27	20.104	18.736	-6,80%

L'area è composta da **10** comuni, **5** appartenenti alla città metropolitana di Genova (Campo Ligure, Masone, Mele, Rossiglione e Tiglieto) e **5** appartenenti alla provincia di Savona (Mioglia, Pontinvrea, Sassello, Stella e Urbe). Nell'area si confermano gli **8** comuni inclusi in area di progetto, ovvero, Campo Ligure, Masone, Mele, Rossiglione, Tiglieto Sassello, Stella e Urbe, a cui si aggiungono Mioglia e Pontinvrea.

Per quanto emerso, stante la dimensione dell'area piuttosto ridotta e le analogie dei due nuovi comuni con gli altri appartenenti all'area, si valuta positivamente la ripermimetrazione evidenziando la necessità, per i due comuni di cui si chiede l'inserimento, di assolvere agli obblighi relativi all'associazionismo.

Valle Arroscia (11 comuni)

La Regione ha manifestato la volontà di mantenere il finanziamento di tale area nel ciclo di programmazione 2021-2027 e di non modificarne il perimetro.

In basso, la tabella relativa alla coerenza dell'area con la mappatura 2020 e i corrispondenti dati demografici.

Comuni	Classi SNAI 2020	Comune di destinazione prevalente	Tempi medi di percorrenza (minuti)	Popolazione residente ISTAT 2011	Popolazione residente ISTAT 2020	Variazione demografica 2011 - 2020
Aquila d'Arroscia	E - Periferico	Imperia	42,7	176	149	-15,34%
Armo	D - Intermedio	Imperia	34,2	124	116	-6,45%
Borghetto d'Arroscia	D - Intermedio	Imperia	30	463	403	-12,96%
Cosio d'Arroscia	E - Periferico	Imperia	42	248	179	-27,82%
Mendatica	E - Periferico	Imperia	41,8	205	171	-16,59%
Montegrosso Pian Latte	D - Intermedio	Imperia	40,9	121	122	0,83
Pieve di Teco	C - Cintura	Imperia	25,1	1.400	1.315	-6,07%
Pornassio	D - Intermedio	Imperia	31,5	584	663	13,53
Ranzo	D - Intermedio	Imperia	32,4	556	545	-1,98%
Rezzo	D - Intermedio	Imperia	33,3	371	311	-16,17%
Vessalico	D - Intermedio	Imperia	28,1	287	254	-11,50%
TOTALE AREA nr 11 comuni	Aree interne 91%		34,73	4.535	4.228	-6,76%

Antola Tigullio (16 comuni)

La Regione ha manifestato la volontà di mantenere il finanziamento di tale area nel ciclo di programmazione 2021-2027 e di non modificarne il perimetro.

In basso, la tabella relativa alla coerenza dell'area con la mappatura 2020 e i corrispondenti dati demografici.

Comuni	Classi SNAI 2020	Comune di destinazione prevalente	Tempi medi di percorrenza (minuti)	Popolazione residente ISTAT 2011	Popolazione residente ISTAT 2020	Variazione demografica 2011 - 2020
Bargagli	D - Intermedio	Genova	33	2.810	2.532	-9,89%
Borzonasca	C - Cintura	Chiavari	26,4	2.124	1.848	-12,99%
Davagna	E - Periferico	Genova	43,7	1.927	1.786	-7,32%
Fascia	F - Ultraperiferico	Genova	75,5	100	70	-30,00%
Fontanigorda	F - Ultraperiferico	Genova	72,3	274	2.58	-5,84%
Gorreto	F - Ultraperiferico	Genova	70,8	107	90	-15,89%
Lumarzo	D - Intermedio	Genova	37,7	1.594	1.475	-7,47%
Mezzanego	C - Cintura	Chiavari	20,4	1.624	1.456	-10,34%
Montebruno	E - Periferico	Genova	57,5	217	211	-2,76%
Ne	C - Cintura	Chiavari	16,7	2.361	2.174	-7,92%
Propata	F - Ultraperiferico	Genova	70,2	161	125	-22,36%
Rezzoaglio	E - Periferico	Chiavari	60,4	1.080	913	-15,46%
Rondanina	F - Ultraperiferico	Genova	71,2	69	59	-14,49%
Rovegno	F - Ultraperiferico	Genova	67,6	568	500	-11,97%
Santo Stefano d'Aveto	F - Ultraperiferico	Chiavari	72,6	1.217	1.015	-16,60%
Torriglia	E - Periferico	Genova	47,9	2.392	2.198	-8,11%
TOTALE AREA nr 16 comuni	Aree interne 81%		52,74	18.625	16.710	-10,28%

Val di Vara (13 comuni)

La Regione ha manifestato la volontà di mantenere il finanziamento di tale area nel ciclo di programmazione 2021-2027 e di non modificarne il perimetro.

In basso, la tabella relativa alla coerenza dell'area con la mappatura 2020 e i corrispondenti dati demografici.

Comuni	Classi SNAI 2020	Comune di destinazione prevalente	Tempi medi di percorrenza (minuti)	Popolazione residente ISTAT 2011	Popolazione residente ISTAT 2020	Variazione demografica 2011 - 2020
Beverino	C - Cintura	La Spezia	21	2.403	2.267	-5,66%
Borghetto di Vara	C - Cintura	La Spezia	27,5	1.008	886	-12,10%
Brugnato	C - Cintura	La Spezia	27,4	1.266	1.285	1,50%
Calice al Cornoviglio	D - Intermedio	La Spezia	36,9	1.146	1.058	-7,68%
Carro	D - Intermedio	Chiavari	39,9	580	518	-10,69%
Carrodano	C - Cintura	Chiavari	27	521	476	-8,64%
Maissana	E - Periferico	Chiavari	49,7	659	597	-9,41%
Pignone	C - Cintura	La Spezia	24,4	599	540	-9,85%
Riccò del Golfo di Spezia	C - Cintura	La Spezia	15,4	3.537	3.566	0,82%
Rocchetta di Vara	D - Intermedio	La Spezia	32,5	785	677	-13,76%
Sesta Godano	D - Intermedio	Chiavari	36,7	1.452	1.294	-10,88%
Varese Ligure	E - Periferico	Chiavari	47,9	2.103	1.834	-12,79%
Zignago	D - Intermedio	La Spezia	40,9	524	488	-6,87%
TOTALE AREA nr 13 comuni	Aree interne 54%		32,86	16.583	15.486	-6,61%

Aree Ciclo 2021-2027

Le aree sono presentate sulla base dell'ordine di priorità per l'accesso ai fondi nazionali, così come indicato dalla Regione Liguria nella nota DPCoe prot. n. 2452/2022.

Imperiese (Provincia di Imperia)

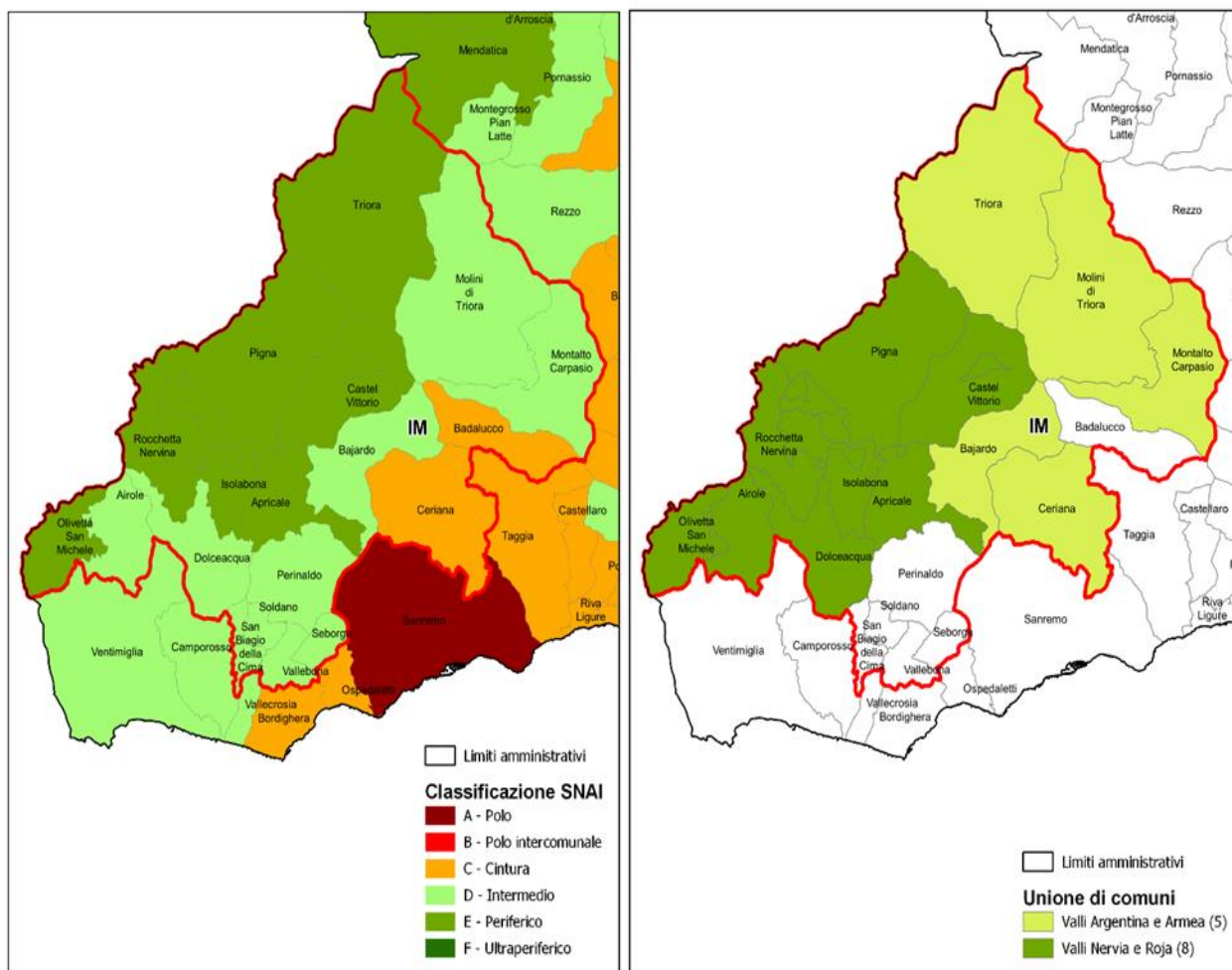

1. Coerenza della proposta con la Mappa AI 2020 e presenza di un sistema identitario riconoscibile

L'area è composta da **19** comuni, appartenenti alla provincia di Imperia: Airole, Apricale, Badalucco, Bajardo, Castel Vittorio, Ceriana, Dolceacqua, Isolabona, Molini di Triora, Montalto Carpasio, Olivetta San Michele, Perinaldo, Pigna, Rocchetta Nervina, San Biagio della Cima, Seborga, Soldano, Triora e Vallebona.

Si tratta di comuni classificati secondo la seguente distribuzione: **7** periferici, **10** intermedi e **2** cintura per un totale di località **in aree interne pari a 89%**. Tutti gli enti locali hanno come destinazione prevalente Sanremo. In generale, i comuni hanno **una distanza media di percorrenza pari a 39,90 min.** Le località qui considerate rientrano nella categoria dei cosiddetti "piccoli comuni" (sotto i 5.000 ab.).

2. Andamento demografico nell'area

Il territorio complessivamente registra, nel periodo 2011-2020, una variazione demografica negativa pari a **-4,91%**, rispetto a quella regionale del **-3,32%**. Nello specifico, la maggior parte dei comuni dell'area registra un *trend* demografico negativo, ad eccezione delle seguenti località: Dolceacqua (4,77%), Apricale (2,88%), Bajardo (2,88%), Rocchetta Nervina (11,76%) e Soldano (2,03%). Gli enti locali che perdono più popolazione sono **Castel Vittorio (-20,6%) e Airole (-18,44%)**. **Anche Ceriana, comune di cintura, registra un dato negativo pari al -13,57%**.

La densità abitativa dell'area è pari a **31,34 ab/km²** a fronte dei dati di Regione e Provincia rispettivamente pari a **280,36** e **181,21 ab/km²**.

L'area imperiese è collocata nella porzione più occidentale e montuosa della provincia di Imperia. I comuni selezionati corrispondono al territorio delle due sopresse comunità montane Intemelia e Argentina Armea, nella loro configurazione finale del 2011, e con l'esclusione dei comuni di Castellaro, Pompeiana e Terzorio, che si trovano in posizione distaccata e non contigua rispetto al resto dell'area. Sebbene molto numerosi, gli enti selezionati sono accomunati dai tipici caratteri delle aree interne: una ridottissima dimensione demografica, una densità abitativa molto scarsa, un'orografia prevalentemente montana che rende difficoltoso l'accesso al territorio e una conseguente scarsità di servizi in loco. Buona parte dei comuni confluiscono attualmente nelle due unioni di comuni presenti sul territorio, quella delle Valli Argentina Armea e quella delle Valli Nervia e Roia, che sanciscono un primo intento aggregativo e un riconoscimento identitario tra gli enti dell'area.

Sul piano economico l'area è specializzata nel settore delle costruzioni e dei servizi. Il territorio vede uno scarso uso della superficie per fini agricoli (6%) mentre è prevalente la sua caratterizzazione forestale (oltre il 77%), dati in linea con il trend regionale delle aree interne. La superficie agricola ha subito negli ultimi decenni una drastica riduzione: -74% dal 1982 al 2010 e circa -67% dal 2000 al 2010. Nonostante questi dati, l'indice di importanza del settore agricolo, ossia il peso del settore in termini di giornate di lavoro per 1000 abitanti, ha un valore ben più alto rispetto a quello regionale e nazionale, indicando la persistente rilevanza dei processi di lavoro agricolo in tali contesti, legata anche al tipo di agricoltura. La presenza di una valorizzazione delle produzioni agricole appare in linea con i valori medi regionali per le aree interne.

3. Capacità e volontà di associazione dei Comuni

Le due **Unioni di Comuni** localizzate nel territorio, comprendono complessivamente **13** enti tra quelli presenti all'interno del perimetro proposto. L'**Unione dei comuni delle Valli Nervia e Roja (8 comuni)** è costituita da Airole, Apricale, Castel Vittorio, Dolceacqua, Isolabona, Olivetta San Michele, Pigna e Rocchetta Nervina; l'**Unione dei Comuni delle Valli Argentina e Armea**, comprende i restanti **5** comuni, Bajardo, Ceriana, Molini di Triora, Montalto Carpasio e Triora.

Struttura economica dell'area (anno 2019)

Tab.1: Specializzazione economica dell'area

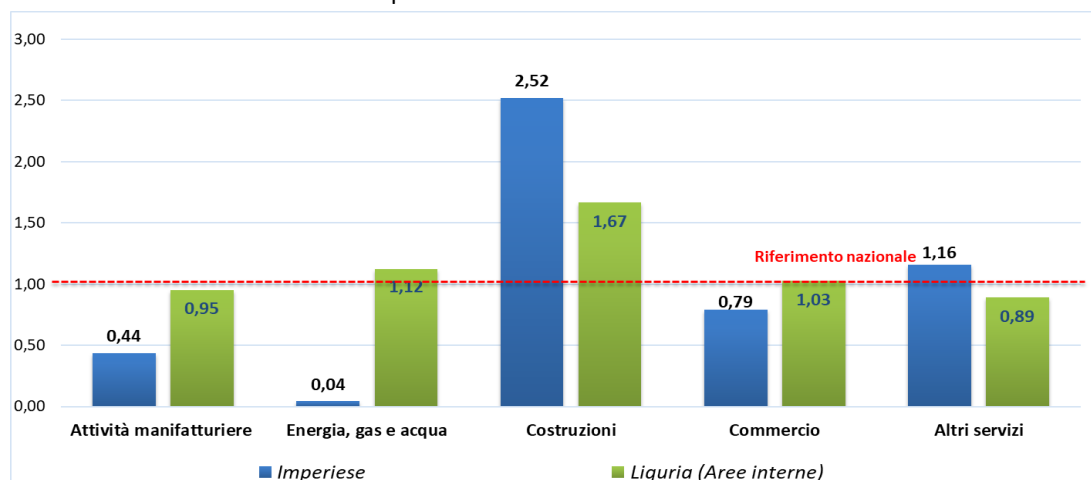

Concentrazione nell'area dei diversi settori e comparti economici sul totale delle attività economiche (Rapporto tra la quota di addetti nel settore dei diversi settori sul totale addetti dell'area e la stessa quota calcolata a livello nazionale)

Fonte: Archivio Statistico delle Imprese Attive, anno 2018

Comuni	Classi SNAI 2020	Comune di destinazione prevalente	Tempi medi di percorrenza (minuti)	Popolazione residente ISTAT 2011	Popolazione residente ISTAT 2020	Variazione demografica 2011 - 2020
Airole	D - Intermedio	Sanremo	39,9	461	376	-18,44%
Apricale	E - Periferico	Sanremo	51,4	625	643	2,88%
Badalucco	C - Cintura	Sanremo	22,3	1.190	1.059	-11,01%
Bajardo	D - Intermedio	Sanremo	28,9	312	321	2,88%
Castel Vittorio	E - Periferico	Sanremo	61,2	329	263	-20,06%
Ceriana	C - Cintura	Sanremo	24,6	1.253	1.083	-13,57%
Dolceacqua	D - Intermedio	Sanremo	40,2	1.990	2.085	4,77%
Isolabona	E - Periferico	Sanremo	45,8	678	685	1,03%
Molini di Triora	D - Intermedio	Sanremo	39,1	626	606	-3,19%
Montalto Carpasio	D - Intermedio	Sanremo	37,1	517	500	-3,29%
Olivetta San Michele	E - Periferico	Sanremo	44,7	225	199	-11,56%
Perinaldo	D - Intermedio	Sanremo	34,9	912	826	-9,43%
Pigna	E - Periferico	Sanremo	57,9	894	766	-14,32%
Rocchetta Nervina	E - Periferico	Sanremo	49,4	272	304	11,76%
San Biagio della Cima	D - Intermedio	Sanremo	34	1.278	1.238	-3,13%
Seborga	D - Intermedio	Sanremo	33,2	323	281	-13,00%
Soldano	D - Intermedio	Sanremo	34,8	985	1.005	2,03%
Triora	E - Periferico	Sanremo	48,1	374	360	-3,74%
Vallebona	D - Intermedio	Sanremo	30,6	1.332	1.259	-5,48%
TOTALE AREA nr 19 comuni	Aree interne 89 %		39,90	14.576	13.859	-4,91%

4. Conclusioni

L'area risulta candidabile alla SNAI in quanto ha le caratteristiche di classificazione dei comuni (fortemente interni), di spopolamento e presenta un'organizzazione istituzionale che è coerente con quanto richiesto dall'accordo di partenariato e dal documento "Criteri per la Selezione delle Aree Interne"

da sostenere nel ciclo 2021 – 2027”. Pertanto, la proposta di candidatura di tale area è considerata approvata.

Fontanabuona (Città Metropolitana di Genova)

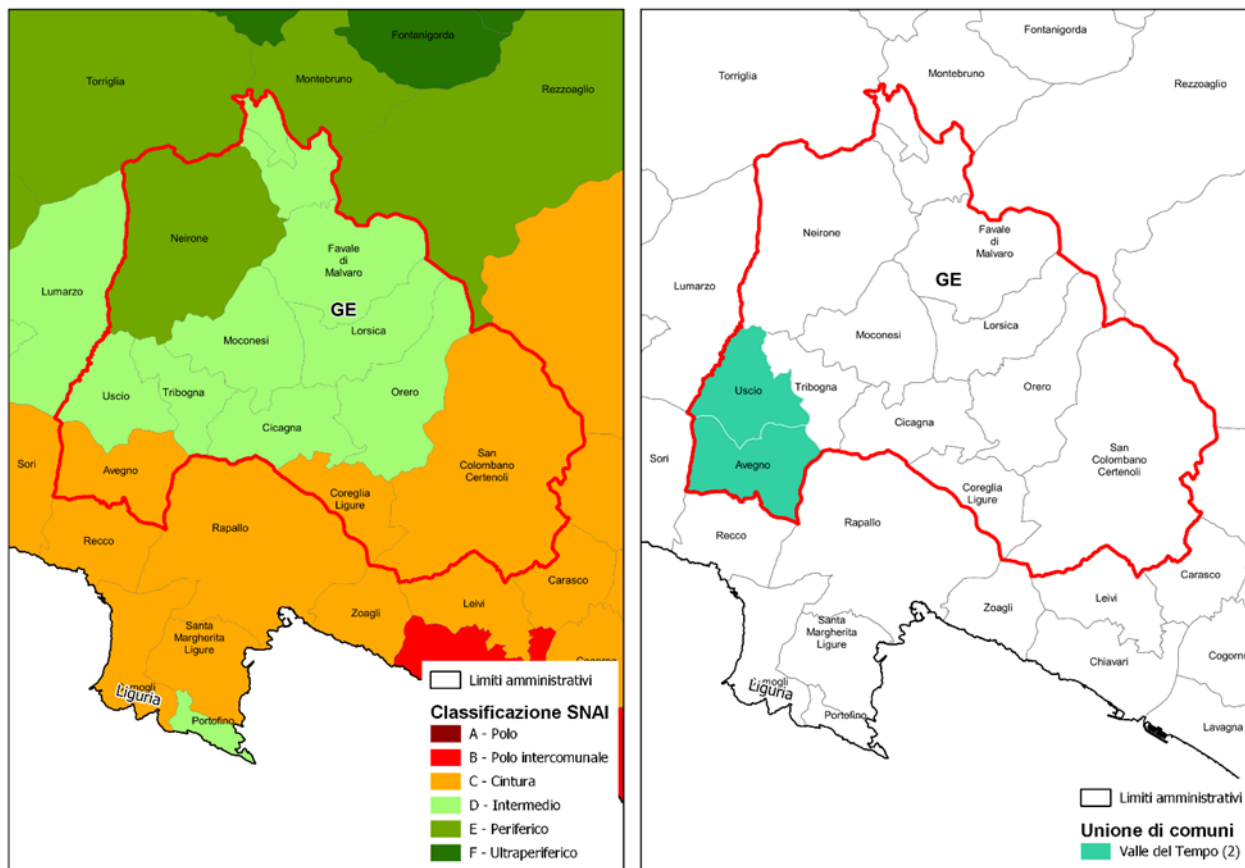

1. Coerenza della proposta con la Mappa AI 2020 e presenza di un sistema identitario riconoscibile

L'area è composta da **11** comuni, appartenenti alla città metropolitana di Genova: Avegno, Cicagna, Coreglia Ligure, Favale di Malvaro, Lorsica, Moconesi, Neirone, Orero, San Colombano Certenoli, Tribogna e Uscio.

Si tratta di comuni classificati secondo la seguente distribuzione: **7** intermedi, **1** periferico e **3** di cintura con una percentuale pari al **73% di comuni in aree interne**. I comuni hanno **una distanza media di percorrenza pari a 31,37 min**. Relativamente alla destinazione prevalente, tutti i comuni gravitano su Chiavari.

La Regione evidenzia che *“In ragione della loro caratterizzazione industriale 5 degli 11 comuni dell'area sono stati inseriti nella nuova mappatura ex art. 107.3.c, che identifica zone che, pur non essendo caratterizzate dalle gravi condizioni di svantaggio economico tipiche delle aree identificate ai sensi della lettera a), presentano determinati problemi socio-economici, geografici o strutturali che giustificano la concessione di aiuti di stato senza comportare la distorsione degli scambi sul mercato interno in misura contraria al comune interesse. Inoltre, 9 degli 11 comuni sono stati identificati, con Deliberazione di Giunta regionale n.961 del 28 ottobre 2016, come territori candidabili agli interventi agevolativi previsti per le aree di crisi industriale non complessa, ossia territori che registrano alta concentrazione di attività industriali in situazione di crisi, significative perdite occupazionali, aree industriali oggetto di trasformazioni sotto il profilo produttivo e disponibilità di aree per nuovi insediamenti produttivi. Quest'area possiede attività commerciali e si potranno attivare azioni di sviluppo diverse da quelle del*

turismo, magari legate ad una riconversione economica e industriale.” L’area individuata come Fontanabuona corrisponde prevalentemente al territorio della Val Fontanabuona, una delle principali valli della città metropolitana di Genova, situata a nord del golfo Paradiso, del promontorio di Portofino e del golfo del Tigullio. Rispetto alla perimetrazione orografica completa della valle, nota per essere stata feudo della dinastia dei Fieschi e per le sue numerose cave di ardesia, sono stati esclusi dall’area interna gli enti collocati maggiormente ad est e a valle, che presentano dimensioni demografiche maggiori (superiori ai tremila abitanti per Carasco e Cogorno) e che si collocano nell’immediato entroterra di Chiavari, comune polo dell’area. A queste località sono stati aggregati i comuni di Uscio e Avegno, costituenti l’Unione Valle del Tempo, che rappresentano un altro importante polo produttivo tradizionale dell’area, legato alla fabbricazione di orologi e campane, e che si collocano anch’essi a ridosso del Golfo Paradiso.

Struttura economica dell’area (anno 2019)

Tab.2: Specializzazione economica dell’area

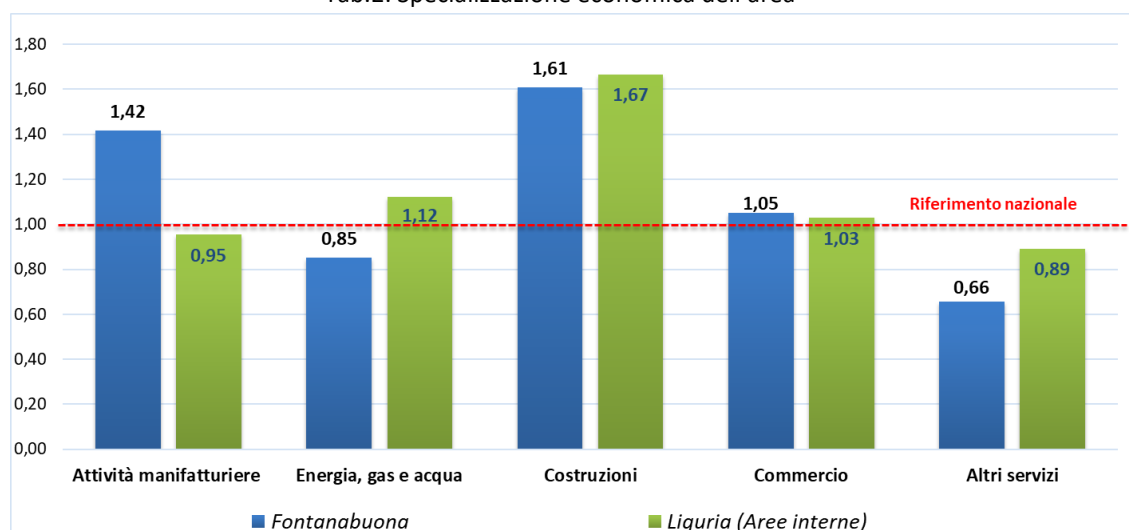

Concentrazione nell’area dei diversi settori e comparti economici sul totale delle attività economiche (Rapporto tra la quota di addetti nel settore dei diversi settori sul totale addetti dell’area e la stessa quota calcolata a livello nazionale)

Fonte: Archivio Statistico delle Imprese Attive, anno 2018

Tabella con elenco dei Comuni che rientrano nell’Area, con classificazione dei Comuni da mappatura e dati sulla popolazione.

Comuni	Classi SNAI 2020	Comune di destinazione prevalente	Tempi medi di percorrenza (minuti)	Popolazione residente ISTAT 2011	Popolazione residente ISTAT 2020	Variazione demografica 2011 - 2020
Avegno	C - Cintura	Chiavari	20,9	2.539	2.506	-1,30%
Cicagna	D - Intermedio	Chiavari	30	2.566	2.245	-12,51%
Coreglia Ligure	C - Cintura	Chiavari	25,5	274	267	-2,55%
Favale di Malvaro	D - Intermedio	Chiavari	37	504	434	-13,89%
Lorsica	D - Intermedio	Chiavari	37,4	519	417	-19,65%
Moconesi	D - Intermedio	Chiavari	33,3	2.695	2.411	-10,54%
Neirone	E - Periferico	Chiavari	44,6	984	822	-16,46%
Orero	D - Intermedio	Chiavari	28,3	604	512	-15,23%
San Colombano Certenoli	C - Cintura	Chiavari	19,5	2.687	2.593	-3,50%
Tribogna	D - Intermedio	Chiavari	38,2	620	584	-5,81%
Uscio	D - Intermedio	Chiavari	30,4	2.275	2.135	-6,15%
TOTALE AREA nr 11 comuni	Aree interne 73%		31,37	16.267	14.926	-8,24%

2. Andamento demografico nell'area

La popolazione complessiva (dato 2020) è pari a **14.926 ab.**, con una perdita di residenti pari al **8,24%** rispetto al censimento 2011 (var. dem. 2011-2020 regionale pari al -6,01%).

Nell'area tutte le località rientrano nella categoria dei cosiddetti "piccoli comuni" (sotto i 5.000 ab.). A livello comunale, rispetto alla popolazione, la maggior parte dei comuni registra un *trend* negativo.

La densità abitativa è pari a **80,50 ab/km²** a fronte dei dati di Regione e della Città metropolitana che registrano rispettivamente una densità di **280,36** e **449,14 ab/km²**.

Nell'area si registra complessivamente un trend demografico negativo con variazioni percentuali che oscillano dal -19,65 % (Lorsica) al -1,30 % (Avegno).

La popolazione nelle località di cintura è di 5.366 ab., pari al 36% del totale. Il comune di cintura di San Colombano Certenoli (2.593 ab.) è sede di istituti di scuola superiore (alberghiero e agrario) ed è pertanto funzionale alla strategia dal punto di vista dell'istruzione.

Sul piano economico, l'area è specializzata nel settore delle costruzioni e del commercio. Con appena il 3,5% di superficie agricola utilizzata, oltre metà della quale risulta occupata da prati permanenti e pascoli, l'area è quella con meno copertura agricola della regione. Di riflesso, l'indice di importanza del settore è inferiore ai valori regionali e nazionali delle aree interne. Gli ultimi dati censuari evidenziano una dinamica negativa in termini di abbandono dell'agricoltura con una perdita di superficie agricola del 77% dal 1982 al 2010, più accentuata rispetto alla media delle aree interne regionali. La superficie forestale occupa l'80% del territorio, valore allineato ai dati regionali e connesso ai processi di abbandono di terreni agricoli precedentemente evidenziati.

3. Capacità e volontà di associazione dei Comuni

L'unica Unione di Comuni presente nel territorio è quella denominata Valle del Tempo, composta da Avegno e Uscio. Conseguentemente solo il 20% degli enti inseriti nell'area proposta appartiene ad una unione. Tuttavia, l'Amministrazione regionale ha sostenuto che c'è coesione tra i comuni dell'area, sia per la presenza di un distretto storico della lavorazione dell'ardesia, che per la soppressa Comunità montana Fontanabuona, (in vigore dal 2009 al 2011 anno di soppressione delle comunità montane in Liguria), che comprendeva gli 11 comuni qui elencati oltre a Cogorno e Lumarzo.

4. Conclusioni

L'area risulta candidabile alla SNAI in quanto ha le caratteristiche di classificazione dei comuni, di popolamento e organizzazione istituzionali richieste dai *"Criteri per la Selezione delle Aree Interne da sostenere nel ciclo 2021 – 2027"*.

Bormida Ligure (Provincia di Savona)

1. Coerenza della proposta con la Mappa AI 2020 e presenza di un sistema identitario riconoscibile

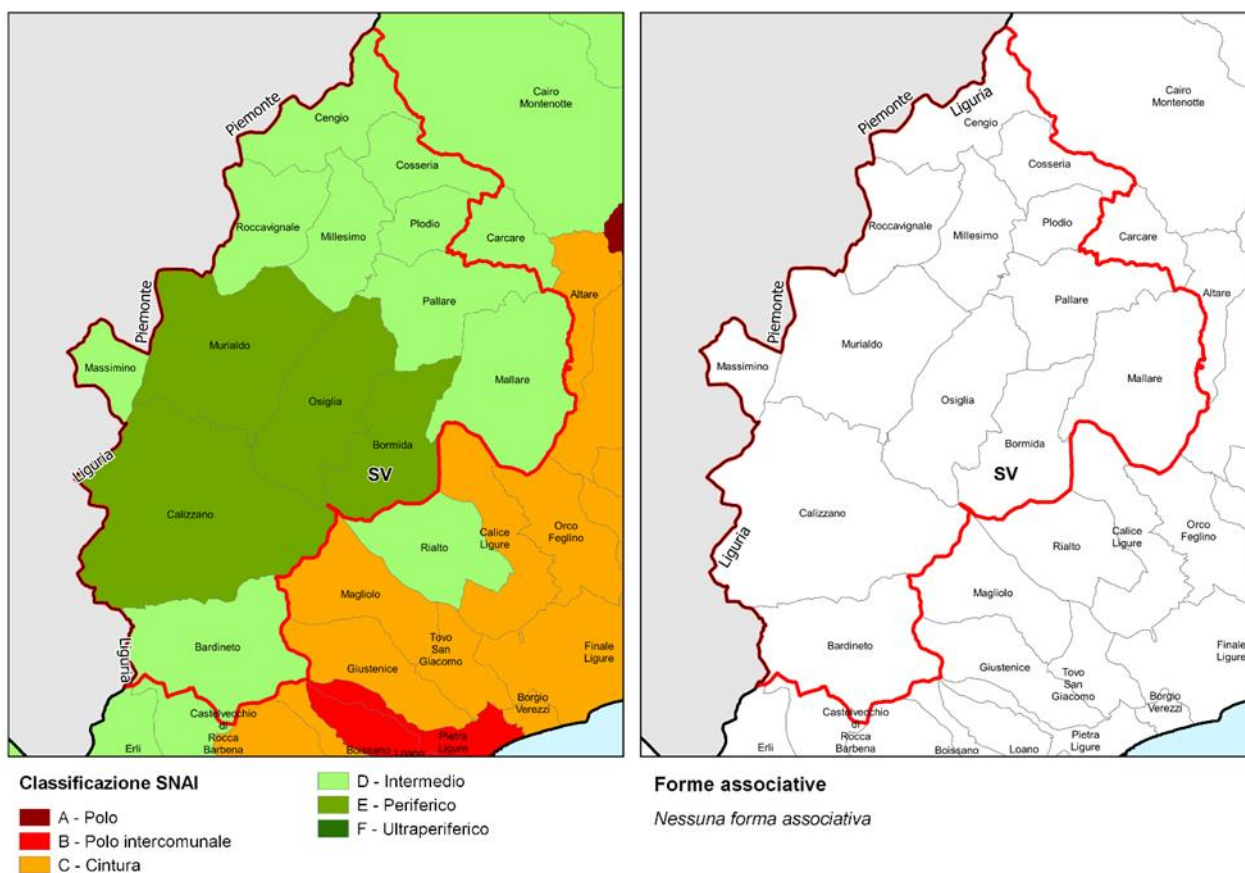

L'area è composta da **13** comuni, appartenenti alla provincia di Savona: Bardinetto, Bormida, Calizzano, Cengio, Cosseria, Mallare, Massimino, Millesimo, Murialdo, Osiglia, Pallare, Plodio, Roccavignale.

Comuni	Classi SNAI 2020	Comune di destinazione prevalente	Tempi medi di percorrenza (minuti)	Popolazione residente ISTAT 2011	Popolazione residente ISTAT 2020	Variazione demografica 2011 - 2020
Bardinetto	D - Intermedio	Loano	36,1	697	758	8,75%
Bormida	E - Periferico	Savona	44,1	401	357	-10,97%
Calizzano	E - Periferico	Loano	42,7	1550	1426	-8,00%
Cengio	D - Intermedio	Mondovì	36,2	3678	3308	-10,06%
Cosseria	D - Intermedio	Savona	35,9	1080	1062	-1,67%
Mallare	D - Intermedio	Savona	33,9	1200	1058	-11,83%
Massimino	D - Intermedio	Mondovì	29,8	121	104	-14,05%
Millesimo	D - Intermedio	Mondovì	32,6	3426	3247	-5,22%
Murialdo	E - Periferico	Mondovì	45,3	838	771	-8,00%
Osiglia	E - Periferico	Loano	45	469	439	-6,40%
Pallare	D - Intermedio	Savona	33,2	957	919	-3,97%
Plodio	D - Intermedio	Savona	33,9	648	626	-3,40%
Roccavignale	D - Intermedio	Mondovì	32,9	746	761	2,01%
TOTALE AREA nr 13 comuni	Aree interne 100%		37,05	15.811	14.836	-6,17%

Si tratta di comuni classificati secondo la seguente distribuzione: **9 intermedi e 4 periferici** con una percentuale pari al **100% di comuni in aree interne**. **In generale, i comuni hanno una distanza media di percorrenza pari a 37,05 min.** Relativamente alla destinazione prevalente, il 38,5% dei comuni gravita su Savona, il 23% su Loano mentre il 38,5% ha come destinazione prevalente Mondovì. %). La densità abitativa è pari a **46,80 ab/km²**, a fronte dei dati di Regione e Provincia rispettivamente di **280,36** e di **174,45 ab/km²**.

La Valle Bormida ligure presenta un'unità identitaria storicamente consolidata. La Valle Bormida è infatti una valle alpino-appenninica, che si sviluppa tra l'entroterra della provincia di Savona e le colline del Piemonte meridionale, seguendo il bacino del fiume Bormida. In particolare, il territorio identificato come area interna ligure corrisponde sostanzialmente a quello dell'Alta Valle, con l'esclusione degli enti di maggiori dimensioni (Cairo Montenotte e Carcare) e di quelli che si troverebbero in posizione distaccata dal resto dell'area (Dego, Piana Crixia) perché adiacenti ai soli comuni di grandi dimensioni. Oltre che da ragioni prettamente orografiche e storiche, il carattere identitario di quest'area è stato riconosciuto anche con l'istituzione, secondo criteri di unità territoriale, economica e sociale, della Comunità Montana Alta Valle Bormida, attiva a partire dal 1973 e fino al 2011 e che comprendeva, nella sua ultima configurazione, tutti i comuni dell'area interna, escludendo, anch'essa, il comune di Cairo Montenotte in ragione delle sue dimensioni.

La Valle Bormida Ligure ha un territorio costituito da circa il 90% di superficie forestale, valore più alto rispetto alle altre aree SNAI e maggiore rispetto alla media regionale delle aree interne. La ridotta superficie agricola, fortemente diminuita negli ultimi trent'anni, è caratterizzata in particolar modo dalla presenza di prati e pascoli (63% della SAU). Questo dato indica l'importanza della pastorizia confermata da circa il 43% di allevamenti sul totale delle aziende agricole, valore di circa due volte superiore in confronto alla media delle aree interne liguri.

Struttura economica dell'area (anno 2019)

Tab.3: Specializzazione economica dell'area

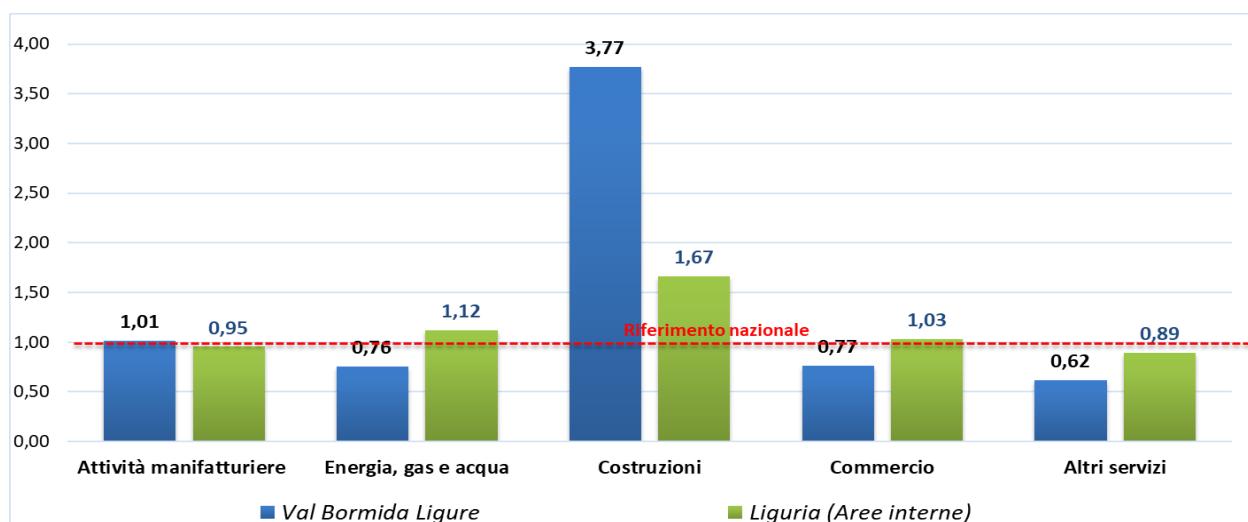

Elaborazione dati degli indici di specializzazione (estratto Open Kit indicatori c. 21, c.22, c.23, c.24 e c.25)

L'area è fortemente specializzata nel settore delle costruzioni, e anche in quello manifatturiero e del commercio.

2. Andamento demografico nell'area

La popolazione complessiva (dato 2020) è pari a **14.836 ab.**, con una decrescita del **6,18%** rispetto al censimento 2011 (var. dem. 2011-2020 regionale aree interne pari al **-6.10%**). Nell'area tutti gli enti rientrano nella categoria dei cosiddetti "piccoli comuni" (sotto i 5.000 ab.). A livello comunale, rispetto all'andamento demografico, la maggior parte dei comuni registra un *trend* negativo, ad eccezione dei comuni di Bardineto (8,75%) e Roccavignale (2,01%). La densità abitativa è pari a **46,80 ab/km²** rispetto a quella regionale di **280,36 ab/km²** e quella provinciale di **174,45 ab/km²**.

L'area si sviluppa su una superficie totale pari a **316,9 km²**. Calizzano è il comune con la maggiore estensione, **62,74 km²**, mentre Massimino, con una superficie pari a **7,85 km²** risulta essere quello con le dimensioni più contenute.

3. Capacità e volontà di associazione dei Comuni

Nell'area non sono presenti Unioni di Comuni. La dimensione della valle e il contenuto numero di comuni e di popolazione, unitamente al sostegno assicurato da Regione Liguria, non destano particolari preoccupazioni in vista della costruzione di soluzioni associative permanenti nel medio lungo termine.

4. Conclusioni

L'area risulta candidabile alla SNAI in quanto ha le caratteristiche di classificazione dei comuni, di spopolamento e organizzazione istituzionali richieste dall'Accordo di Partenariato e dal documento "*Criteri per la Selezione delle Aree Interne da sostenere nel ciclo 2021 – 2027*".

L'area Bormida è composta da un numero di comuni basso e da una popolazione limitata. Tutti gli enti sono interni. L'area non presenta una forte coesione, ma considerate le dimensioni dell'area è approvabile, pur sottolineando l'impegno necessario da subito da parte della Regione e delle Amministrazioni interessate per poter assolvere al criterio dell'associazionismo.

Valle Scrivia (Città Metropolitana di Genova)

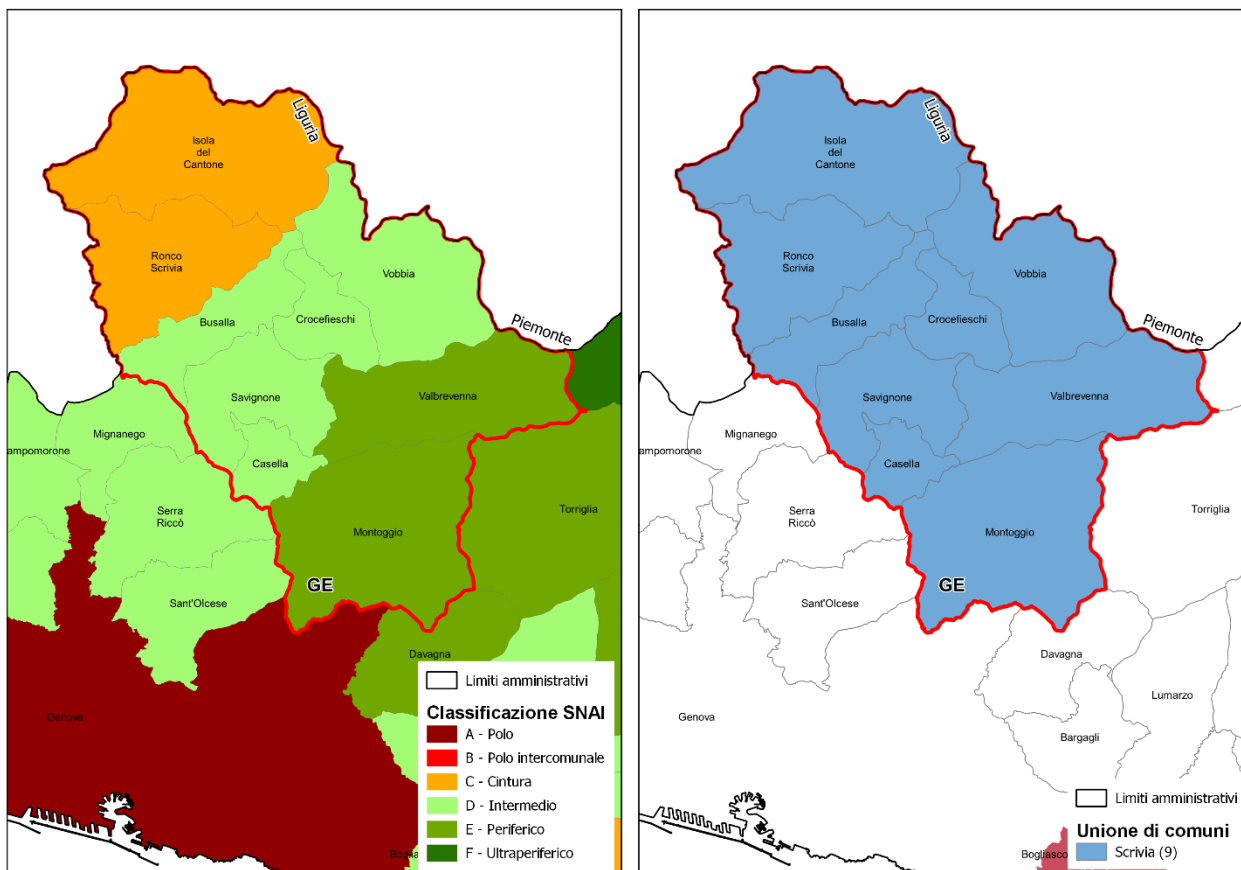

1. Coerenza della proposta con la Mappa AI 2020 e presenza di un sistema identitario riconoscibile

L'area è composta da 9 Comuni, appartenenti alla città metropolitana di Genova: Busalla, Casella, Crocefieschi, Isola del Cantone, Montoggio, Ronco Scrivia, Savignone, Valbrevenna e Vobbia.

Comuni	Classi SNAI 2020	Comune di destinazione prevalente	Tempi medi di percorrenza (minuti)	Popolazione residente ISTAT 2011	Popolazione residente ISTAT 2020	Variazione demografica 2011 - 2020
Busalla	D - Intermedio	Novi Ligure	28,2	5.741	5.194	-9,53%
Casella	D - Intermedio	Novi Ligure	35,8	3.232	3.110	-3,77%
Crocefieschi	D - Intermedio	Novi Ligure	38	561	518	-7,66%
Isola del Cantone	C - Cintura	Novi Ligure	22,5	1.535	1.426	-7,10%
Montoggio	E - Periferico	Novi Ligure	42	2.062	1.995	-3,25%
Ronco Scrivia	C - Cintura	Novi Ligure	24,8	4.558	4.192	-8,03%
Savignone	D - Intermedio	Novi Ligure	33,2	3.226	3.038	-5,83%
Valbrevenna	E - Periferico	Novi Ligure	43,8	812	759	-6,53%
Vobbia	D - Intermedio	Novi Ligure	35,7	463	370	-20,09%
TOTALE AREA nr 9 comuni	Aree interne 78%		33,78	22.190	20.602	-7,16%

Si tratta di comuni classificati secondo la seguente distribuzione: **5 intermedi, 2 cintura e 2 periferici** con una percentuale pari al **78% di comuni in aree interne**. I comuni hanno **una distanza media di percorrenza pari a 33,78 min**. Tutte gli enti hanno come destinazione prevalente Novi Ligure.

La densità abitativa è di **81,59 ab/km²** a fronte dei dati di Regione e Provincia rispettivamente pari a **280,36 e 174,45 ab/km²**.

I nove comuni selezionati per la proposta di area interna costituiscono un comprensorio ben definito e riconoscibile, corrispondente alla Valle Scrivia, una vallata dell'Appennino ligure che si sviluppa seguendo sostanzialmente il percorso del torrente Scrivia e di alcuni corsi minori e contigui. Il territorio è articolato in una zona più montuosa, rurale e a bassa densità di popolazione e nel tratto della media valle, che comprende comuni con un carattere di maggiore industrializzazione. Oltre al torrente Scrivia, punto di convergenza del sistema orografico della valle è il monte Antola. Il carattere identitario dell'area è stato sancito nel tempo dall'istituzione prima della Comunità montana Alta Valle Scrivia (dal 1973 al 2011) e poi dell'Unione dei Comuni dello Scrivia (a partire dal 2014).

L'area è specializzata nel settore manifatturiero e delle costruzioni. L'indice di importanza del settore agricolo, di appena 0,39, denota un peso dell'agricoltura notevolmente inferiore rispetto alla media regionale e nazionale delle aree interne. Oltre il 75% della superficie agricola è destinata prevalentemente ai prati e ai pascoli e l'ultimo censimento evidenzia una cospicua percentuale di allevamenti (52%) sul totale delle aziende agricole. Nonostante la forte perdita di superfici occupate dalle produzioni agricole, dal 2000 al 2010 si registra un incremento della SAU del 12%, valore in controtendenza rispetto al trend negativo sia a livello regionale che nazionale.

Il territorio è caratterizzato dalla massiccia presenza di superficie forestale, oltre l'85%, e da una rilevanza di superficie in aree protette pari al 10%, valore più alto rispetto a quello regionale delle aree interne.

Struttura economica dell'area (anno 2019)

Tab.4: Specializzazione economica dell'area

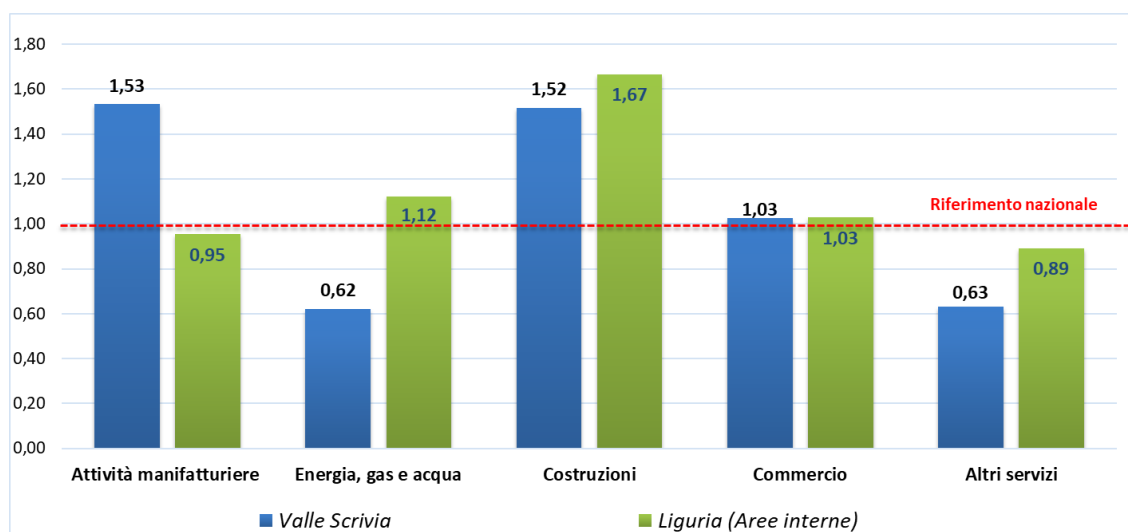

Concentrazione nell'area dei diversi settori e comparti economici sul totale delle attività economiche (Rapporto tra la quota di addetti nel settore dei diversi settori sul totale addetti dell'area e la stessa quota calcolata a livello nazionale)

Fonte: Archivio Statistico delle Imprese Attive, anno 2018

2. Andamento demografico nell'area

La popolazione complessiva (dato 2020) è pari a **20.602 ab.**, con una decrescita del **7,16%** rispetto al censimento 2011 (var. dem. 2011-2020 regionale pari al **-3,32%**). Nell'area tutti i comuni, eccetto Busalla, rientrano nella categoria dei cosiddetti "piccoli comuni" (sotto i 5.000 ab.). A livello comunale, rispetto all'andamento demografico, tutti gli enti registrano un *trend* negativo. In particolare, **Vobbia** registra una decrescita pari al **20,9%**.

3. Capacità e volontà di associazione dei Comuni

L'area corrisponde completamente con l'Unione dei Comuni dello Scrivia e gli enti che la costituiscono risultano coesi tra loro.

4. Conclusioni

L'area risulta candidabile alla SNAI in quanto ha le caratteristiche di classificazione dei Comuni, di spopolamento e organizzazione istituzionali richieste dall'Accordo di Partenariato e dal Documento *"Criteri per la Selezione delle Aree Interne da sostenere nel ciclo 2021 – 2027"*.

Per la perifericità dell'area, per le dimensioni e numerosità della popolazione nel perimetro proposto e per l'andamento demografico si può considerare approvata.

ALLEGATO I – I DATI di Open Coesione

ALLEGATO II – OPEN KIT

Tabelle riepilogative e di confronto tra le aree

Tabella 1 – Sintesi dei principali indicatori di contesto

Indicatori	AREE SNAI 2014 – 2020				Liguria <i>Aree interne</i>	Liguria	Italia <i>Aree interne</i>	Italia
	Alta Valle Arroschia <i>(Imperia)</i>	Antola-Tigullio <i>(Genova)</i>	Val di Vara <i>(La Spezia)</i>	Beigua SOL <i>(Genova-Savona)</i>				
n° Comuni	11	16	13	8	118	234	3.834	7.903
% comuni in aree interne 2020	91%	81%	54%	88%	100%	50%	100%	48%
% comuni periferici e ultraperiferici 2020	27	69%	15%	25%	30%	16%	50%	5%
% piccoli comuni	100%	100%	100%	100%	91%	79%	82%	70%
DEMOGRAFIA								
Popolazione residente (ab) Istat 01.01.2020	4.228	16.710	15.486	17.395	203.367	1.518.495	13.432.861	59.641.488
% in aree interne	69%	67%	42%	83%	100%	13%	100%	22%
% in aree periferiche ed ultraperiferiche	12%	43%	16%	7%	12%	2%	40%	9%
% in comuni di cintura	31%	33%	58%	17%	-	29%	-	40%
Superficie (km²)	253,76	592,29	529,26	317,75	3.050,09	5.416,15	177.540,65	302.073,28
Densità abitativa ab/km²	16,66	28,21	29,25	54,74	66,67	280,36	75,66	197,44
Var. demografica (%) Istat censimento 2011-2020	-6,76%	-10,28%	-6,61%	-7,07%	-6,01%	-3,32%	-3,74%	-0,33 %
ACCESSIBILITÀ								
Distanza media in minuti dei comuni non polo dal polo più vicino	34,73	52,74	32,86	37,56	39,46	30,11	45,15	32,08
Distanza media in minuti dei comuni non polo dal polo più vicino ponderata per la popolazione	31,01	39,22	29,37	33,32	34,60	23,86	41,77	26,88
FORME ASSOCIATIVE (FA)								
n° FA	1	3	2	2	15	23	2.688	4.606
% di comuni in FA	100%	75%	46%	87%	51%	44%	70%	58%

Tabella 2 – Sintesi dei principali indicatori di contesto

Indicatori	AREE SNAI 2021 - 2027					Liguria <i>Aree interne</i>	Liguria	Italia <i>Aree interne</i>	Italia
	<i>Le Riperimetrazioni</i>	<i>Le nuove aree</i>							
	Beigua SOL 2021 (Genova-Savona)	Imperies e (Imperia)	Fontanabuona (Genova)	Val Bormida Ligure (Savona)	Valle Scrivia (Genova)				
n° Comuni	10	19	11	13	9	118	234	3.834	7.903
% comuni in aree interne 2020	90%	89%	73%	100%	78%	100%	50%	100%	48%
% comuni periferici e ultraperiferici 2020	20%	37%	9%	31%	22%	30%	16%	50%	5%
% piccoli comuni	100%	100%	100%	100%	89%	91%	79%	82%	70%
DEMOGRAFIA									
Popolazione residente (ab) Istat 01.01.2020	18.736	13.859	14.926	14.836	20.602	203.367	1.518.495	13.432.861	59.641.488
% in aree interne	84%	84%	64%	100%	73%	100%	13%	100%	22%
% in aree periferiche ed ultraperiferiche	6,2%	23%	5%	20%	13%	12%	2%	40%	9%
% in comuni di cintura	15%	15%	36%	-	27%	-	29%	-	40%
Superficie (km²)	361,99	442,16	185,39	316,99	252,49	3.050,09	5.416,15	177.540,65	302.073,28
Densità abitativa ab/km²	51,75	31,34	80,50	46,80	81,59	66,67	280,36	75,66	197,44
Var. demografica (%) Istat censimento 2011-2020	-6,80%	-4,91%	-8,24%	-6,17%	-7,16%	-6,01%	-3,32%	-3,74%	-0,33 %
ACCESSIBILITÀ									
Distanza media in minuti dei comuni non polo dal polo più vicino	37,27	39,90	31,37	37,05	33,78	39,46	30,11	45,15	32,08
Distanza media in minuti dei comuni non polo dal polo più vicino ponderata per la popolazione	33,45	37,55	30,56	36,27	31,29	34,60	23,86	41,77	26,88
FORME ASSOCIATIVE (FA)									
n° FA	2	2	1	-	1	15	23	2.688	4.606
% di comuni in FA	70%	68%	18%	-	100%	51%	44%	70%	58%

Tabella 3 – Reddito imponibile IRPEF per contribuente (migliaia di euro), anni 2016, 2017 e 2018

	Territorio	Reddito medio imponibile IRPEF per contribuente		
		<i>(migliaia di euro)</i>		
		anno 2016	anno 2017*	anno 2018**
AREE SNAI 2014 - 2020	Alta Valle Arroscia	14,86	14,75	15,07
			-0,72 %	2,15 %
	Antola-Tigullio	16,45	16,38	16,94
			-0,40 %	3,38 %
	Val di Vara	16,65	16,72	17,14
			0,40 %	2,51 %
	Beigua SOL	18,77	18,69	19,15
			-0,42 %	2,47 %
AREE SNAI 2021 – 2027	Beigua SOL 2021	18,40	18,34	18,76
<i>Le Riperimetrazioni</i>			-0,34 %	2,32 %
<i>Le nuove aree</i>	Imperiese	13,93	13,54	14,03
			-2,77 %	3,58 %
	Fontanabuona	16,59	16,26	16,89
			-1,94 %	3,84 %
	Val Bormida Ligure	17,47	17,42	17,99
			-0,26 %	3,26 %
	Valle Scrivia	19,71	19,58	20,13

			-0,63 %	2,78 %
Riferimento regionale	Liguria	17,72	17,58	18,17
			-0,79 %	3,32%
	<i>aree interne 2020</i>	16,86	16,72	17,24
			-0,81 %	3,10 %
Riferimento nazionale	Italia	17,08	17,02	17,54
			-0,34 %	3,09 %
	<i>aree interne 2020</i>	15,48	15,42	15,92
			-0,43%	3,28%

* Le percentuali riportate nell'anno 2017 sono riferite alla variazione del reddito medio imponibile IRPEF rispetto al 2016

** Le percentuali riportate nell'anno 2018 sono riferite alla variazione del reddito medio imponibile IRPEF rispetto al 2017

ALLEGATO I – I DATI DI OPEN COESIONE

AREA	TEMA_SINTETICO	PROGETTI	COSTO TOTALE	COSTO PUBBLICO	FINANZIAMENTO FEASR	COSTO COESIONE
Beigua SOL 2021	Agenda digitale	6	84.974,98 €	84.974,98 €		84.974,98 €
	Ambiente e prevenzione dei rischi	1	39.999,99 €	39.999,99 €	- €	40.000,00 €
	Attrazione culturale, naturale e turistica	24	3.978.291,21 €	3.978.291,21 €	- €	3.836.322,16 €
	Competitività per le imprese	5	328.182,95 €	328.182,95 €	- €	332.237,05 €
	Energia e efficienza energetica	16	1.288.905,84 €	1.288.905,84 €	- €	1.365.901,52 €
	Inclusione sociale	2	41.685,40 €	41.685,40 €		41.685,40 €
	Istruzione	15	430.313,96 €	430.313,96 €	- €	397.091,12 €
	Rafforzamento capacità della PA	1	80.426,00 €	80.426,00 €		50.000,00 €
	Ricerca e innovazione	117	3.997.981,51 €	3.997.981,51 €	- €	4.058.311,93 €
	Trasporti e infrastrutture a rete	5	453.093,39 €	453.093,39 €	- €	453.093,39 €
Beigua SOL 2021 - Fontanabuona - Valle Scrivia (1)	Agenda digitale	5	841.064,56 €	841.064,56 €	- €	1.038.629,99 €
	Attrazione culturale, naturale e turistica	1	135.541,75 €	135.541,75 €	- €	138.995,97 €
	Rafforzamento capacità della PA	2	485.310,00 €	485.310,00 €	- €	485.310,00 €
Beigua SOL 2021-Val Bormida Ligure (1)	Agenda digitale	1	644.177,77 €	644.177,77 €	- €	647.857,00 €
	Rafforzamento capacità della PA	1	221.955,10 €	221.955,10 €	- €	222.000,00 €
	Ricerca e innovazione	1	2.000.000,00 €	2.000.000,00 €		2.000.000,00 €
Fontanabuona	Agenda digitale	3	53.500,00 €	53.500,00 €		53.500,00 €
	Attrazione culturale, naturale e turistica	9	1.550.313,20 €	1.550.313,20 €	- €	1.581.310,62 €

	Competitività per le imprese	14	955.544,25 €	955.544,25 €	- €	957.368,89 €
	Energia e efficienza energetica	12	654.864,11 €	654.864,11 €	- €	673.087,40 €
	Inclusione sociale	4	140.863,69 €	140.863,69 €		140.863,69 €
	Istruzione	14	2.076.403,28 €	2.076.403,28 €	- €	1.113.653,40 €
	Rafforzamento capacità della PA	7	501.057,77 €	501.057,77 €	- €	477.763,66 €
	Ricerca e innovazione	151	6.591.432,05 €	6.591.432,05 €	- €	6.719.823,94 €
	Trasporti e infrastrutture a rete	7	1.151.349,01 €	1.151.349,01 €	- €	1.105.741,12 €
Imperiese	Agenda digitale	1	78.806,00 €	78.806,00 €	- €	78.806,00 €
	Ambiente e prevenzione dei rischi	4	1.154.839,62 €	1.154.839,62 €	- €	1.195.800,04 €
	Attrazione culturale, naturale e turistica	13	3.097.046,59 €	3.097.046,59 €	- €	2.682.327,84 €
	Competitività per le imprese	7	317.802,78 €	317.802,78 €	1.061,83 €	317.802,78 €
	Energia e efficienza energetica	13	843.822,90 €	843.822,90 €	- €	902.296,10 €
	Inclusione sociale	3	883.967,43 €	883.967,43 €	- €	199.717,43 €
	Istruzione	13	2.468.783,78 €	2.468.783,78 €	- €	1.257.640,18 €
	Rafforzamento capacità della PA	3	370.031,32 €	370.031,32 €	- €	370.031,32 €
	Ricerca e innovazione	51	686.064,89 €	686.064,89 €	- €	671.804,03 €
	Trasporti e infrastrutture a rete	10	784.159,60 €	764.159,60 €	- €	651.393,95 €
Val Bormida Ligure	Agenda digitale	3	42.499,00 €	42.499,00 €		42.499,00 €
	Ambiente e prevenzione dei rischi	1	3.453.829,03 €	3.453.829,03 €	- €	1.237.659,84 €
	Attrazione culturale, naturale e turistica	11	1.801.570,79 €	1.801.570,79 €	- €	1.760.555,68 €
	Competitività per le imprese	2	260.422,73 €	260.422,73 €		260.422,73 €
	Energia e efficienza energetica	19	2.609.766,86 €	2.609.766,86 €	- €	2.679.995,74 €
	Inclusione sociale	14	139.230,48 €	139.230,48 €	- €	139.304,28 €

	Istruzione	16	465.353,91 €	465.353,91 €	- €	440.458,31 €
	Occupazione e mobilità dei lavoratori	20	608.191,74 €	608.191,74 €	- €	612.047,08 €
	Rafforzamento capacità della PA	1	37.230,00 €	37.230,00 €		37.230,00 €
	Ricerca e innovazione	83	4.911.975,06 €	4.911.975,06 €	- €	4.915.149,42 €
	Trasporti e infrastrutture a rete	1	2.749.344,59 €	2.749.344,59 €	- €	1.264.002,95 €
Valle Scrivia	Agenda digitale	9	155.272,20 €	155.272,20 €		155.272,20 €
	Ambiente e prevenzione dei rischi	1	49.707,00 €	49.707,00 €		49.707,00 €
	Attrazione culturale, naturale e turistica	11	2.551.810,56 €	2.551.810,56 €	- €	2.526.812,24 €
	Competitività per le imprese	46	1.237.951,18 €	1.237.951,18 €	20.610,26 €	1.276.350,56 €
	Energia e efficienza energetica	9	1.928.167,62 €	1.928.167,62 €	- €	2.013.955,37 €
	Inclusione sociale	16	596.840,52 €	596.840,52 €		593.387,32 €
	Istruzione	30	1.560.129,38 €	1.560.129,38 €	- €	1.403.664,55 €
	Rafforzamento capacità della PA	3	484.483,38 €	484.483,38 €		484.483,38 €
	Ricerca e innovazione	201	8.901.215,65 €	8.901.215,65 €	- €	8.970.770,21 €
	Trasporti e infrastrutture a rete	3	139.766,77 €	139.766,77 €	- €	122.003,98 €
Totale complessivo		1042	74.097.315,13 €	74.077.315,13 €	21.672,09 €	67.328.874,74 €
	Progetti BUL Liguria					
	Agenda digitale	4	43.105.963,19 €	43.105.963,19 €	- €	34.062.788,37 €

(1) Progetti che ricadono su Comuni di 2 aree

(2) Progetti BUL ricadenti in tutti i comuni della regione e quindi trasversali a tutte le Aree Interne