

La Strategia Nazionale per le Aree Interne

REGIONE

MOLISE

Programmazione 2021 - 2027

DOSSIER REGIONALE

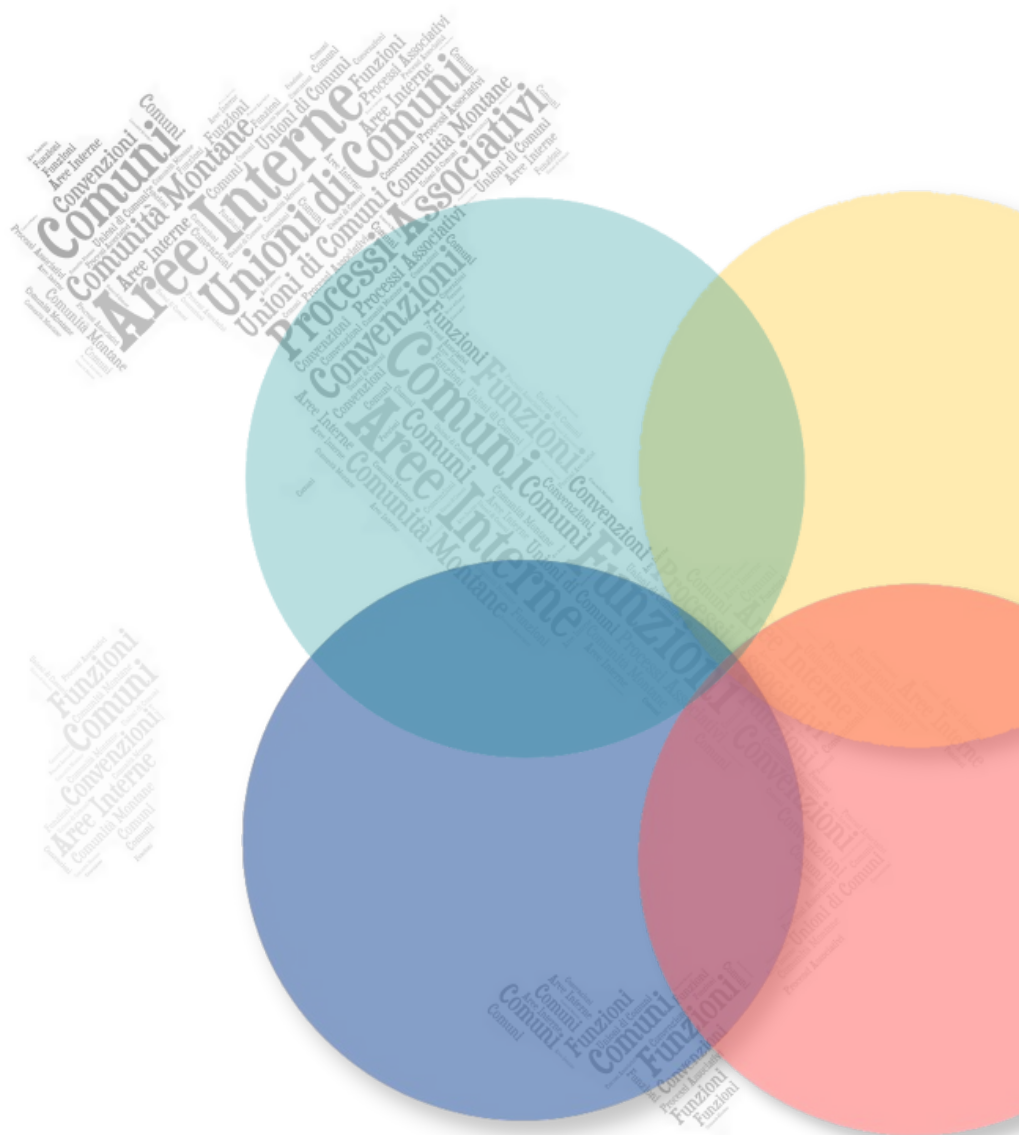

Nota introduttiva

Il *Dossier Regionale* è strutturato in tre sezioni.

La prima sezione, **La Regione**, raccoglie elaborati cartografici regionali e tabelle di riepilogo.

La seconda sezione, **Le Aree**, illustra:

- le *aree interne 2021-2027*, individuate nel nuovo ciclo di programmazione, con un'analisi dettagliata delle loro caratteristiche;
- le *aree 2014-2020 confermate e riperimstrate*, cioè le aree individuate nel ciclo di programmazione 2014-2020 che presentano un nuovo perimetro a seguito dell'annessione e/o esclusione di comuni, evidenziandone i caratteri principali;
- le *aree 2014-2020 confermate* nella loro configurazione originale, sinteticamente descritte.

La terza sezione, **Open Kit**, riporta gli indicatori rilasciati nell'ambito della rete SISTAN e i metadati di base (definizione e modalità di calcolo, unità di misura, periodo di riferimento, fonte) organizzati per:

- Aree SNAI 2014 - 2020. Elenco degli indicatori per le 72 Aree 2014-2020.
- Aree SNAI 2021 - 2027. Elenco degli indicatori per le:
 - *aree 2014-2020 confermate*;
 - *aree 2014-2020 confermate e riperimstrate*
 - *nuove aree 2021-2027*

Il Dossier è stato realizzato nell'ambito del Progetto *La Strategia Nazionale delle Aree interne e i nuovi assetti istituzionali*, Convenzione DFP – Formez PA.

Formez PA ha curato l'elaborazione e l'analisi dei dati che possono essere soggetti a revisione e aggiornamento.

Fonti:

Dipartimento delle Politiche di coesione
Agenzia per la coesione territoriale
NUVAP
Regioni, Regioni Autonome e Province Autonome
ISTAT

INDICE

LA REGIONE

Mapa delle Aree Interne 2021 – 2027	5
Tabelle di riepilogo e di confronto tra le aree	
Tabella 1 – <i>Riepilogo delle Aree SNAI</i>	6
Tabella 2 – <i>Sintesi dei principali indicatori di contesto (Aree 2021 - 2027)</i>	6
Tabella 3 – <i>Sintesi dei principali indicatori di contesto (Aree 2014 - 2020)</i>	7
Tabella 4 – <i>Reddito Imponibile IRPEF per contribuente (migliaia di euro), anni 2016, 2017 e 2018</i>	7

LE AREE

Aree 2021-2027

1. Isernia - Venafro	9
2. Medio Basso Molise	12

Aree 2014-2020 confermate e ripermtrate

3. Alto Medio Sannio	15
----------------------------	----

Aree 2014-2020 confermate

4. Fortore	18
5. Mainarde	19
6. Matese.....	20

OPEN KIT	21
-----------------------	-----------

LA REGIONE

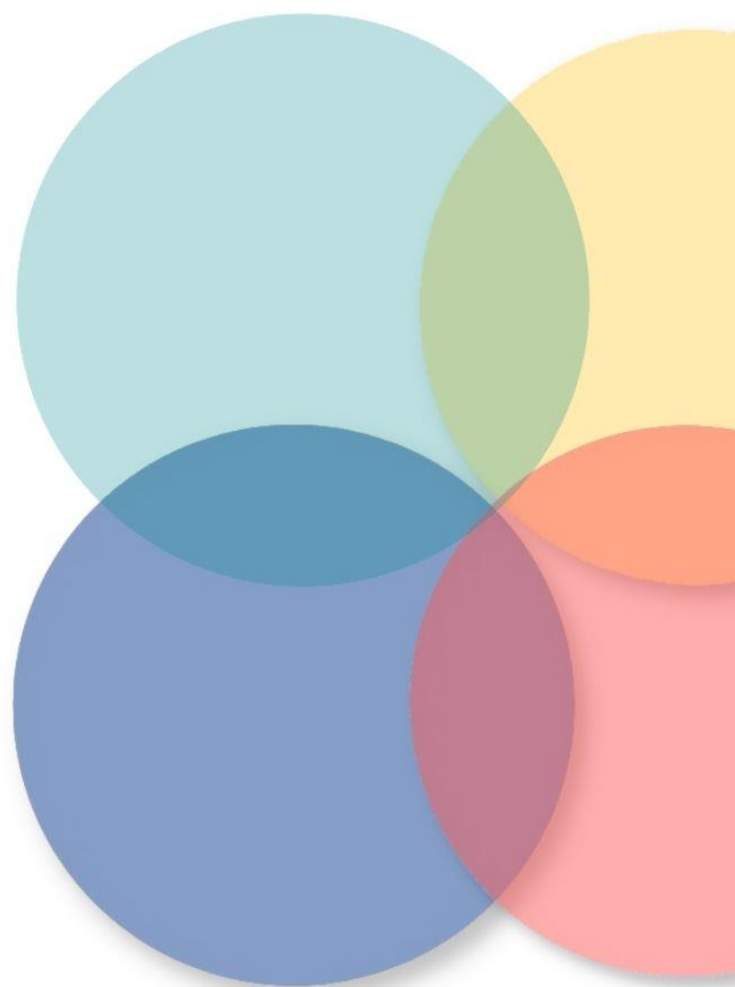

Mappa delle Aree Interne 2021 – 2027¹

Classificazione SNAI

- A - Polo
- B - Polo intercomunale
- C - Cintura
- D - Intermedio
- E - Periferico
- F - Ultraperiferico

Aree SNAI

- Aree 2021 - 2027
- Aree 2014 - 2020 confermate e ripermtrate
- Aree 2014 - 2020 confermate

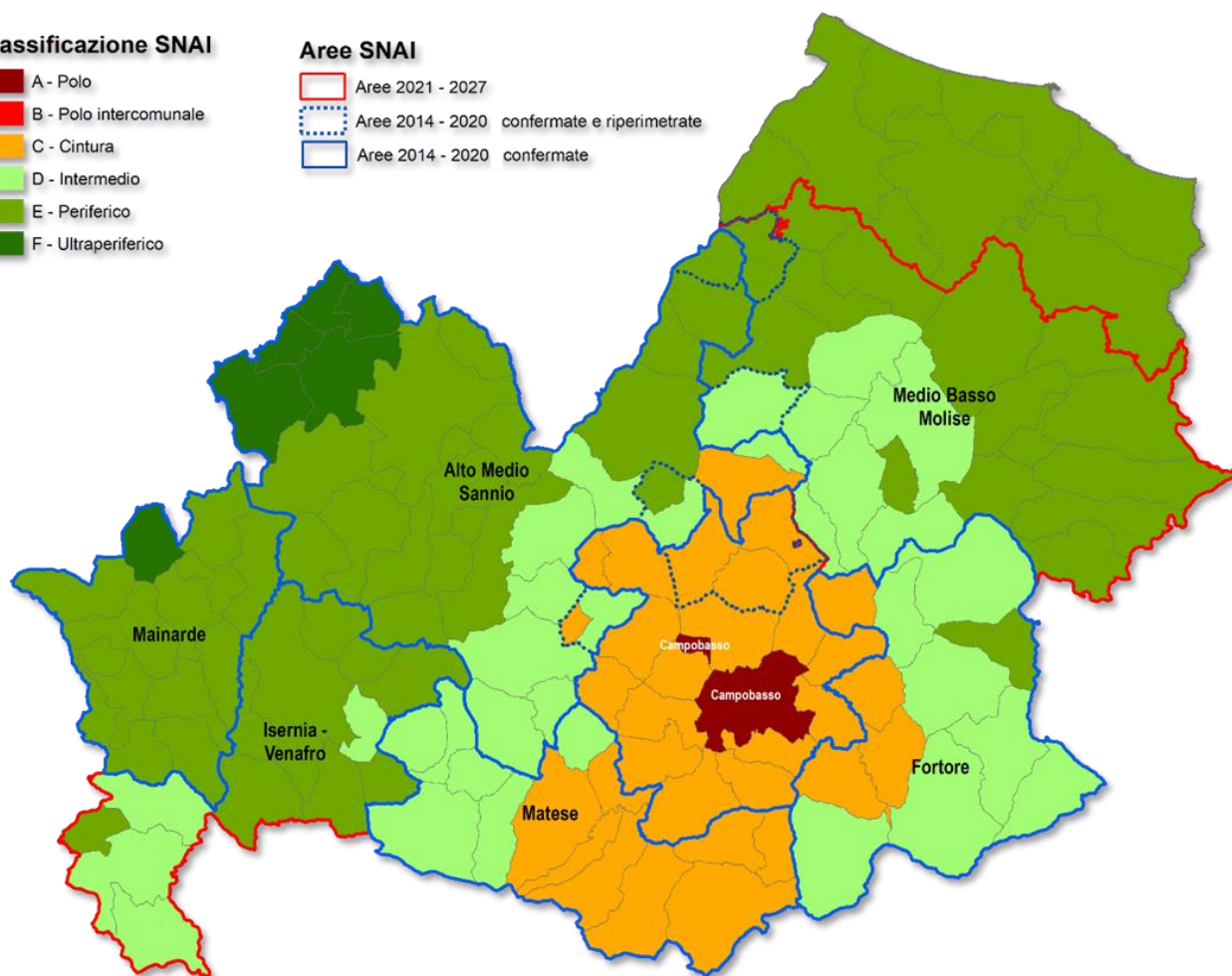

¹ La Mappa fa riferimento alla Classificazione delle Aree 2020 (<https://www.agenziacoessione.gov.it/strategia-nazionale-aree-interne/la-selezione-delle-aree/>) e sul sito dell'ISTAT (<https://www.istat.it/it/archivio/273176>)

Tablelle di riepilogo e di confronto tra le aree

Tabella 1 – Riepilogo delle Aree SNAI

		Aree SNAI Denominazione	n° Comuni	Riperime- trazioni	Totale comuni	Popolazione residente ISTAT 2020	Superficie (km ²)	Densità abitativa (ab/km ²)
Aree 2021 - 2027	1	Isernia - Venafro	14		14	45.814	396,74	115,47
	2	Medio Basso Molise	22		22	28.686	843,50	34,51
Aree 2014 - 2020 confermate e riperimstrate	3	Alto Medio Sannio	33	*	33	29.692	993,39	29,89
Aree 2014 - 2020 confermate	4	Fortore	12		12	19.024	485,63	39,17
	5	Mainarde	13		13	12.236	323,58	37,81
	6	Matese	14		14	19.352	419,61	46,12
Totale					108	154.804	3.462,45	
% su dati regionali					79,41%	52,60%	78,58%	

* Escono 5 comuni ed entrano 5 comuni

Tabella 2 – Sintesi dei principali indicatori di contesto (Aree SNAI 2021 - 2027)

Indicatori	Aree 2021 - 2027		Molise Aree interne	Molise	Italia Aree interne	Italia
	Isernia-Venafro (Isernia)	Medio Basso Molise (Campobasso)				
n° Comuni	14	22	104	136	3.834	7.903
% comuni in aree interne 2020	100 %	100%	100 %	76 %	100%	48 %
% comuni periferici e ultraperiferici 2020	71%	68 %	68 %	52 %	50%	5 %
% piccoli comuni	86 %	95 %	94 %	94 %	82 %	70 %
Demografia						
Popolazione residente (ab) Istat 01.01.2020	45.814	28.686	201.452	294.294	13.432.861	59.641.488
% in aree interne	100%	100%	100 %	68 %	100%	22%
% in aree periferiche ed ultraperiferiche	66%	82 %	76 %	52 %	40%	9%
% in comuni di cintura	-	-	22 %	15 %	-	40%
Superficie (km²)	396,74	843,50	3.595,69	4.406,44	177.540,65	302.073,28
Densità abitativa (ab/km²)	115,47	34,51	56,03	65,98	75,66	197,44
Var. demografica (%) Istat censimento 2011-2020	-4,35 %	-13,54 %	-6,96 %	-6,71 %	-3,74%	-0,33 %
Accessibilità						
Distanza media in minuti dei comuni non polo dal polo più vicino	43,99	47,24	48,00	41,74	45,15	32,08
Distanza media in minuti dei comuni non polo dal polo più vicino ponderata per la popolazione	40,00	48,90	47,74	42,54	41,77	26,88
Forme Associative (FA)						
n° FA	2	3	13	15	2.688	4.606
% di comuni in FA	50 %	59 %	78 %	98 %	70 %	58%

Tabella 3 – Sintesi dei principali indicatori di contesto (Aree SNAI 2014 - 2020)

Indicatori	Aree 2014 - 2020				Molise	Molise	Italia	Italia
	confermate e riperimstrate	confermate			Aree interne		Aree interne	
	Alto Medio Sannio (Campobasso e Isernia)	Fortore (Campobasso)	Mainarde (Isernia)	Matese (Campobasso e Isernia)				
n° Comuni	33	12	13	14	104	136	3.834	7.903
% comuni in aree interne 2020	94 %	67%	100 %	43 %	100 %	76 %	100%	48 %
% comuni periferici e ultraperiferici 2020	67 %	8 %	100 %	29 %	68 %	52 %	50%	5 %
% piccoli comuni	100 %	100 %	100 %	93 %	94 %	94 %	82 %	70 %
Demografia								
Popolazione residente (ab) Istat 01.01.2020	29.692	19.024	12.236	19.352	201.452	294.294	13.432.861	59.641.488
% in aree interne	97 %	76%	100%	30 %	100 %	68 %	100%	22%
% in aree periferiche ed ultraperiferiche	71 %	3 %	100 %	-	76 %	52 %	40%	9%
% in comuni di cintura	3 %	24 %	-	70%	22 %	15 %	-	40%
Superficie (km²)	993,39	485,63	323,58	419,61	3.595,69	4.406,44	177.540,65	302.073,28
Densità abitativa (ab/km²)	29,89	39,17	37,81	46,12	56,03	65,98	75,66	197,44
Var. demografica (%) Istat censimento 2011-2020	- 11,22 %	-10,88 %	- 8,46 %	-5,93 %	- 6,96 %	- 6,71 %	-3,74%	-0,33 %
Accessibilità								
Distanza media in minuti dei comuni non polo dal polo più vicino	49,61	30,09	55,49	27,58	48,00	41,74	45,15	32,08
Distanza media in minuti dei comuni non polo dal polo più vicino ponderata per la popolazione	48,58	30,47	52,75	26,74	47,74	42,54	41,77	26,88
Forme Associate (FA)								
n° FA	5	4	1	3	13	15	2.688	4.606
% di comuni in FA	97 %	100%	69%	79 %	78 %	98 %	70 %	58%

Tabella 4 – Reddito Imponibile IRPEF per contribuente (migliaia di euro), anni 2016, 2017 e 2018

	Denominazione	Reddito medio imponibile IRPEF per contribuente (migliaia di euro)		
		anno 2016	anno 2017*	anno 2018**
Aree 2021 - 2027	Isernia - Venafro	13,98	13,81 -1,21 %	14,05 1,73 %
	Medio Basso Molise	11,59	11,41 -1,61 %	11,90 4,36 %
Aree 2014 - 2020 confermate e riperimstrate	Alto Medio Sannio	12,28	12,26 -0,16 %	12,65 3,20 %
Aree 2014 - 2020 confermate	Fortore	11,48	11,37 -0,94 %	11,85 4,22 %
	Mainarde	13,35	13,23 -0,90 %	13,73 3,78 %
	Matese	12,44	12,35 -0,73 %	12,75 3,27 %

Riferimento

Regionale	Molise	12,72	12,61 -0,82 %	13,06 3,53 %
	aree interne 2020	12,61	12,49 -0,89 %	12,89 3,20 %
Nazionale	Italia	17,08	17,02 -0,34 %	17,54 3,09 %
	aree interne 2020	15,48	15,42 -0,43 %	15,92 3,28 %

* Le percentuali riportate nell'anno 2017 sono riferite alla variazione del reddito medio imponibile IRPEF rispetto al 2016

** Le percentuali riportate nell'anno 2018 sono riferite alla variazione del reddito medio imponibile IRPEF rispetto al 2017

LE AREE

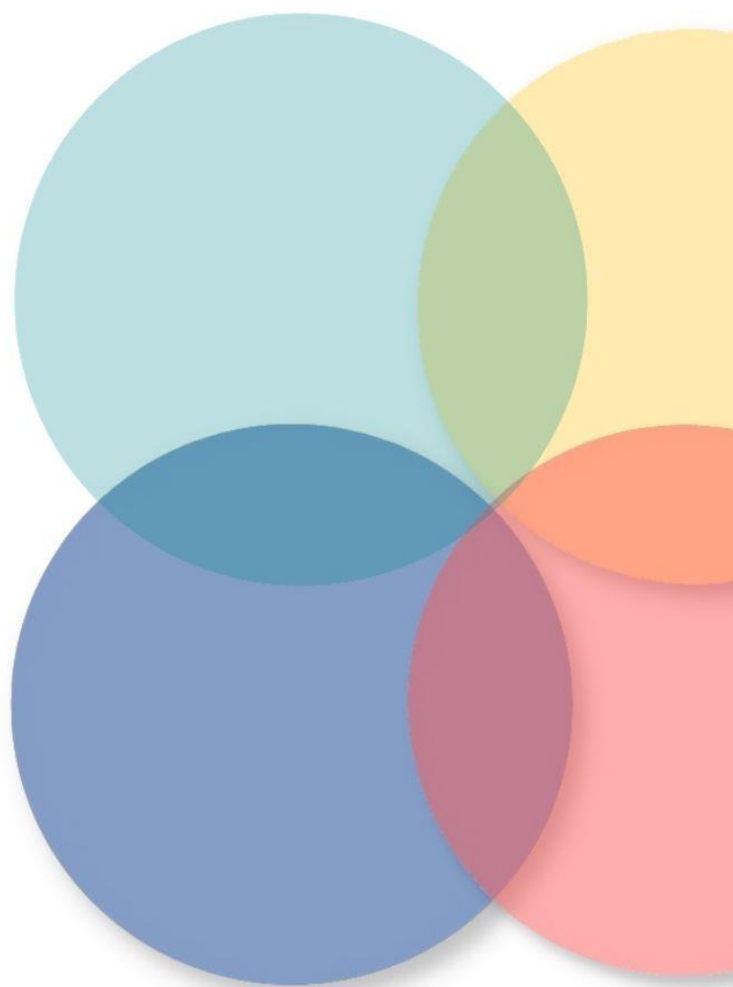

LE AREE

Aree 2021-2027

1. Isernia - Venafro

Provincia di Isernia

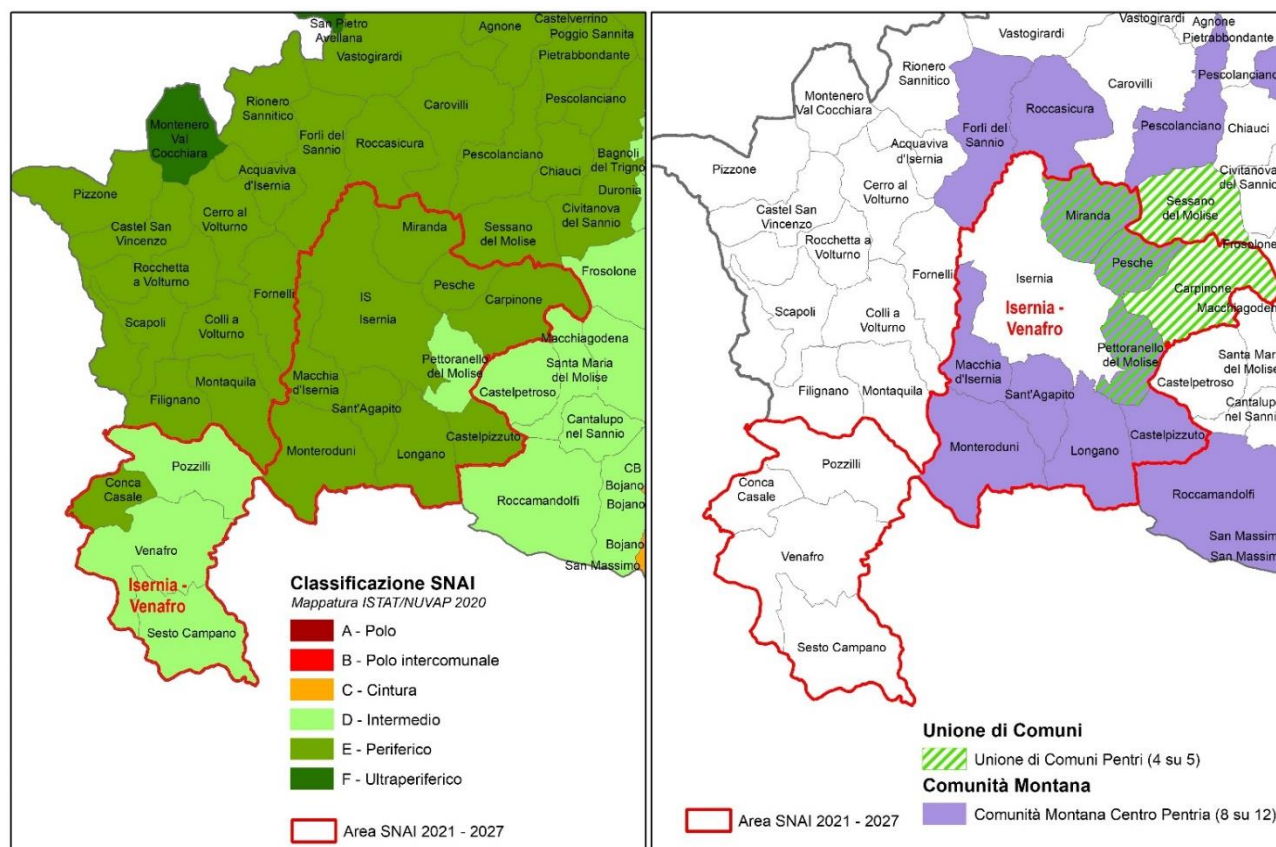

Comuni	Classi SNAI 2020	Comune di destinazione prevalente	Tempi medi di percorrenza (minuti)	Popolazione residente ISTAT 2011	Popolazione residente ISTAT 2020	Variazione demografica 2011 - 2020
Carpinone	E - Periferico	Campobasso	43,2	1.226	1.044	-14,85%
Castelpizzuto	E - Periferico	Campobasso	61,1	159	153	-3,77%
Conca Casale	E - Periferico	Cassino	43,6	214	170	-20,56%
Isernia	E - Periferico	Campobasso	43,6	22.025	20.971	-4,79%
Longano	E - Periferico	Campobasso	53,1	697	659	-5,45%
Macchia d'Isernia	E - Periferico	Cassino	43,4	979	1.057	7,97%
Miranda	E - Periferico	Campobasso	51,9	1.064	963	-9,49%
Monteroduni	E - Periferico	Cassino	45,9	2.267	2.056	-9,31%
Pesche	E - Periferico	Campobasso	44,2	1.577	1.578	0,06%
Pettoranello del Molise	D - Intermedio	Campobasso	37,1	459	429	-6,54%
Pozzilli	D - Intermedio	Cassino	33,3	2.275	2.186	-3,91%
Sant'Agapito	E - Periferico	Campobasso	50	1.387	1.366	-1,51%
Sesto Campano	D - Intermedio	Cassino	35,7	2.331	2.134	-8,45%
Venafro	D - Intermedio	Cassino	29,7	11.236	11.048	-1,67%
TOTALE AREA	% di comuni in AI					
nr comuni 14	100		43,99	47.896	45.814	-4,35%

I Comuni

L'Area è composta da 14 Comuni, appartenenti alla provincia di Isernia: *Carpinone, Castelpizzuto, Conca Casale, Isernia, Longano, Macchia d'Isernia, Miranda, Monteroduni, Pesche, Pettoranello del Molise, Pozzilli, Sant'Agapito, Sesto Campano e Venafro.*

Perifericità e demografia

Si tratta di comuni classificati secondo la seguente distribuzione: 4 Intermedi e 10 Periferici con una percentuale pari al 100% di comuni in aree interne, 8 comuni hanno come destinazione prevalente il Comune di Campobasso e i restanti sei gravitano sul Comune di Cassino. I comuni hanno una distanza media di percorrenza pari a 43,99. Nella classificazione SNAI 2014 – 2020 ben 11 comuni erano classificati come Centri con la presenza di 2 Poli (Isernia e Venafro) e 9 comuni di Cintura. Ricadevano in Aree interne e classificati come Intermedi solo 3 comuni (Conca Casale, Miranda e Monteroduni).

Sono presenti 2 comuni classificati come “grandi” (sopra i 5.000 abitanti), il comune di Isernia con 20.971 abitanti e il comune di Venafro con 11.048 abitanti; i restanti comuni rientrano nella categoria dei cosiddetti “piccoli comuni”. Tutti i comuni dell'area registrano un trend demografico in decrescita -4,35 % (eccetto il comune di Macchia d'Isernia con un incremento del 7,97 e Pesche con un incremento dello 0,06%).

La densità abitativa è pari a 115,47 ab/km².

Varianza dimensionale

L'area si sviluppa su una superficie totale pari a 396,74 km², dove il comune con la maggiore estensione, pari a 69,15 km², è Isernia, il comune di dimensioni più contenute è Pesche con una superficie pari a 12,96 km².

Indice di compattezza intercomunale

L'indice di compattezza intercomunale risulta debole per la presenza della sola Unione di Comuni Pentri che ricade in area interna con 4 dei 5 comuni che la compongono, attiva sul territorio dal 2000. Il quinto comune dell'Unione, il Comune di Sessano del Molise ricade nell'attigua area interna Alto Medio Sannio (una delle 4 aree SNAI della programmazione 2014 – 2020).

Nell'area è presente anche la Comunità Montana Centro Pentria, che, come per tutte le Comunità Montane del Molise, risulta Ente in liquidazione ai sensi della Legge Regionale n. 6 del 24.03.2011 D.P.G.R. n. 116/2011 e pertanto commissariata.

Struttura economica dell'area (anno 2019)

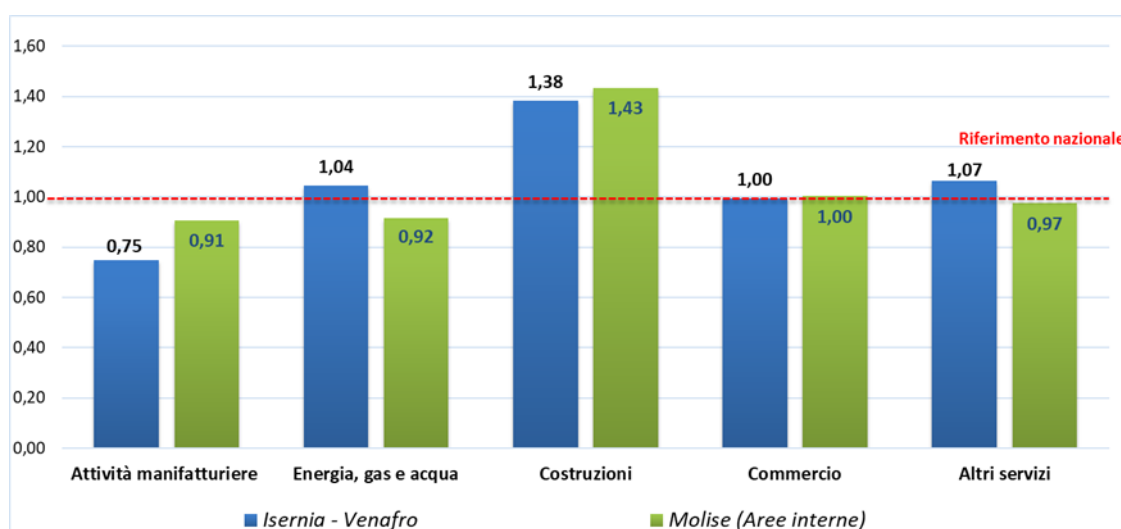

Fonte: Elaborazione dati degli indici di specializzazione (estratto Open Kit indicatori c. 21, c.22, c.23, c.24 e c.25)

Digital Elevation Model (DTM)

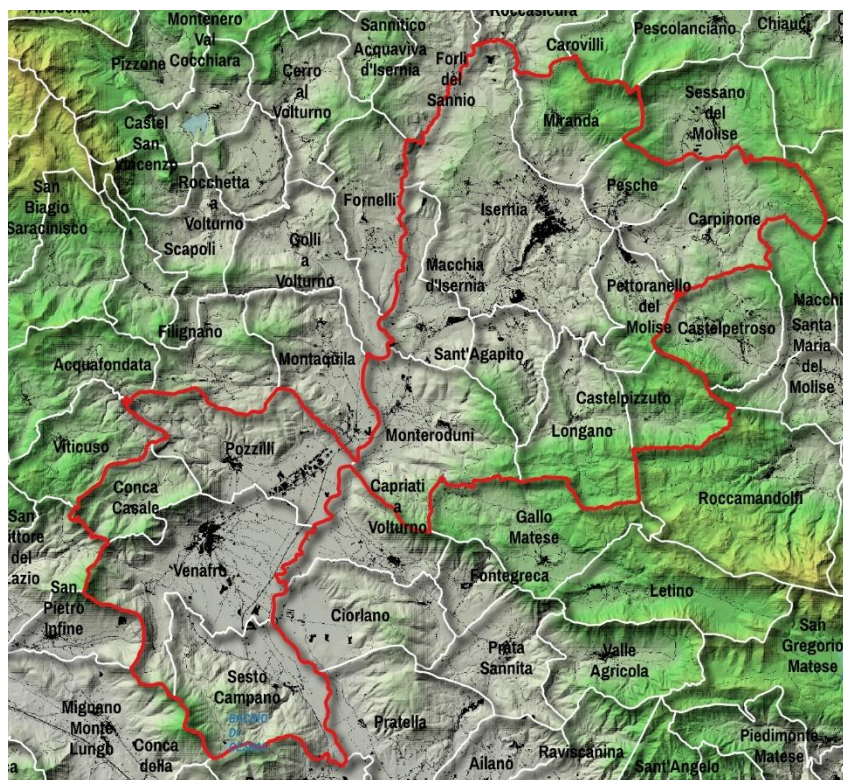

Fonte: Elaborazione su TINITALY, modello digitale di elevazione dell'Italia con una dimensione di celle di 10 m (Versione 1.0). Istituto Nazionale di Geofisica e Vulcanologia (INGV).

2. Medio Basso Molise

Provincia di Campobasso

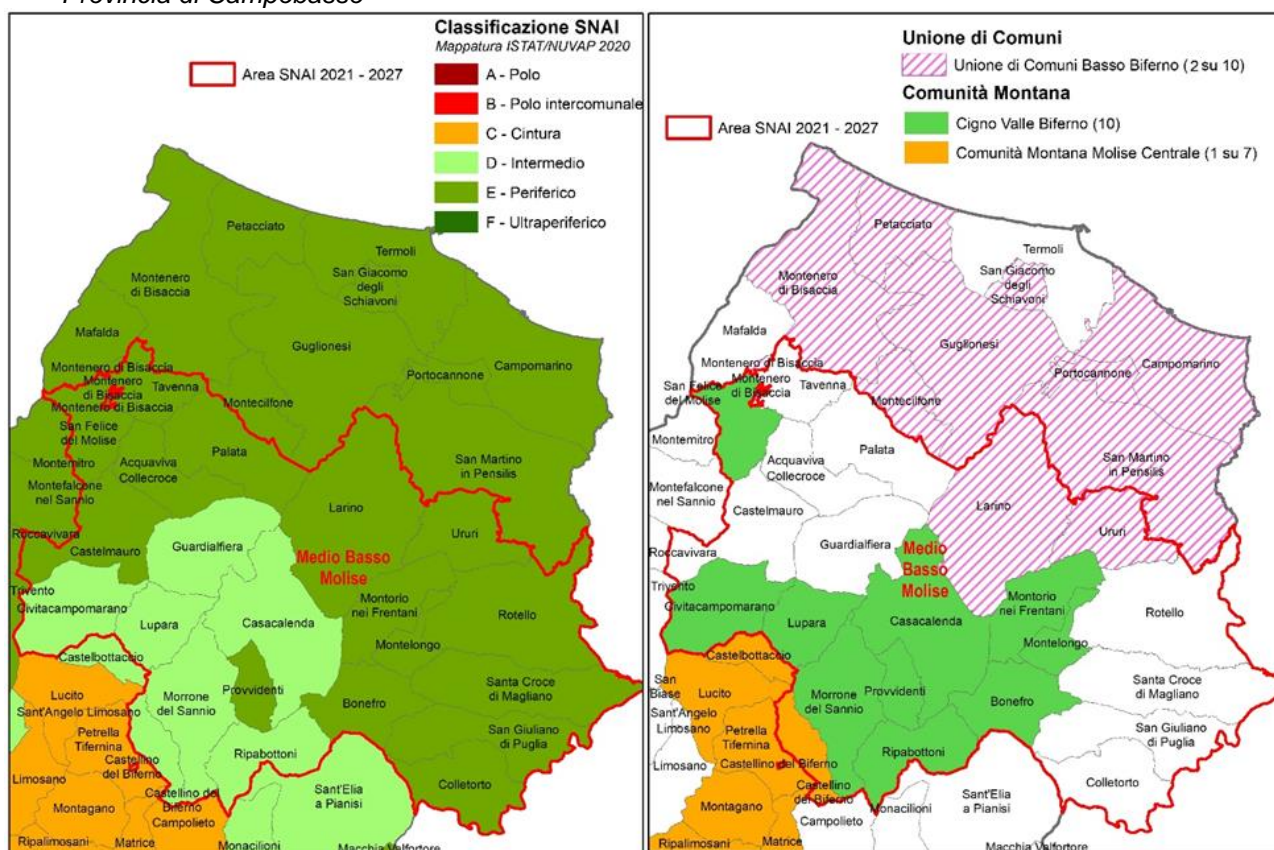

Comuni	Classi SNAI 2020	Comune di destinazione prevalente	Tempi medi di percorrenza (minuti)	Popolazione residente ISTAT 2011	Popolazione residente ISTAT 2020	Variazione demografica 2011 - 2020
Acquaviva Collecroce	E - Periferico	Campobasso	53,6	674	595	-11,72%
Bonefro	E - Periferico	Campobasso	41,6	1.528	1.236	-19,11%
Casacalenda	D - Intermedio	Campobasso	37,8	2.207	1.913	-13,32%
Castellino del Biferno	D - Intermedio	Campobasso	29,7	589	460	-21,90%
Castelmauro	E - Periferico	Campobasso	55,6	1.638	1.279	-21,92%
Civita campomariano	D - Intermedio	Campobasso	40,5	451	323	-28,38%
Colletorto	E - Periferico	Campobasso	50,2	2.087	1.713	-17,92%
Guardialfiera	D - Intermedio	Campobasso	35,9	1.120	970	-13,39%
Larino	E - Periferico	Campobasso	51,1	7.142	6.452	-9,66%
Lupara	D - Intermedio	Campobasso	35	538	440	-18,22%
Montelongo	E - Periferico	Campobasso	52,2	384	325	-15,36%
Montorio nei Frentani	E - Periferico	Campobasso	57	466	383	-17,81%
Morrone del Sannio	D - Intermedio	Campobasso	36,6	648	540	-16,67%
Palata	E - Periferico	Campobasso	50,1	1.769	1.595	-9,84%
Providenti	E - Periferico	Campobasso	42,6	122	105	-13,93%
Ripabottoni	D - Intermedio	Campobasso	38,3	544	465	-14,52%
Rotello	E - Periferico	Campobasso	54,5	1.219	1.133	-7,05%
San Felice del Molise	E - Periferico	Campobasso	66,7	694	571	-17,72%
San Giuliano di Puglia	E - Periferico	Campobasso	46,3	1.057	992	-6,15%
Santa Croce di Magliano	E - Periferico	Campobasso	48,9	4.692	4.058	-13,51%
Tavenna	E - Periferico	Campobasso	58,5	815	624	-23,44%
Ururi	E - Periferico	Campobasso	56,5	2.793	2.514	-9,99%
TOTALE AREA	% di comuni in AI					
<i>nr comuni 22</i>	100		47,24	33.177	28.686	-13,54%

I Comuni

L'Area è composta da 22 Comuni, appartenenti alla provincia di Campobasso: *Acquaviva Collecroce, Bonefro, Casacalenda, Castellino del Biferno, Castelmauro, Civitacampomarano, Colletorto, Guardialfiera, Larino, Lupara, Montelongo, Montorio nei Frentani, Morrone del Sannio, Palata, Provvidenti, Ripabottoni, Rotello, San Felice del Molise, San Giuliano di Puglia, Santa Croce di Magliano, Tavenna e Ururi.*

I comuni di Civitacampomarano e San Felice del Molise nella precedente programmazione erano nell'area Alto Medio Sannio.

Perifericità e demografia

Si tratta di comuni classificati secondo la seguente distribuzione: 7 Intermedi e 15 Periferici con una percentuale pari al 100% di comuni in aree interne, e tutti hanno come comune di destinazione prevalente il Comune di Campobasso con una distanza media di percorrenza pari a 47,24.

La popolazione complessiva (dato 2020) è pari a 28.686, con un trend demografico in forte decrescita con un valore in percentuale del - 13,54 % rispetto al censimento 2011.

Solo il comune di Larino ha una popolazione che supera i 5.000 abitanti, tutti gli altri rientrano nella categoria dei cosiddetti "piccoli comuni". Densità abitativa dell'area è pari a 34,51 ab/km².

Varianza dimensionale

L'area si sviluppa su una superficie totale pari a 843,50 km², dove il comune con la maggiore estensione, pari a 88,77 km², è Larino, mentre il comune di dimensioni più contenute è Montelongo con una superficie pari a 12,76 km².

Indice di compattezza intercomunale

Solo 2 comuni dell'area, Larino e Ururi, fanno parte dell'Unione di Comuni Basso Biferno, istituita nel 2001 e composta da complessivi 10 comuni. Nell'area è anche presente la Comunità Montana Cigno Valle Biferno, che, come per tutte le Comunità Montane del Molise, risulta Ente in liquidazione ai sensi della Legge Regionale n. 6 del 24.03.2011 D.P.G.R. n. 116/2011 e pertanto commissariata.

Struttura economica dell'area (anno 2019)

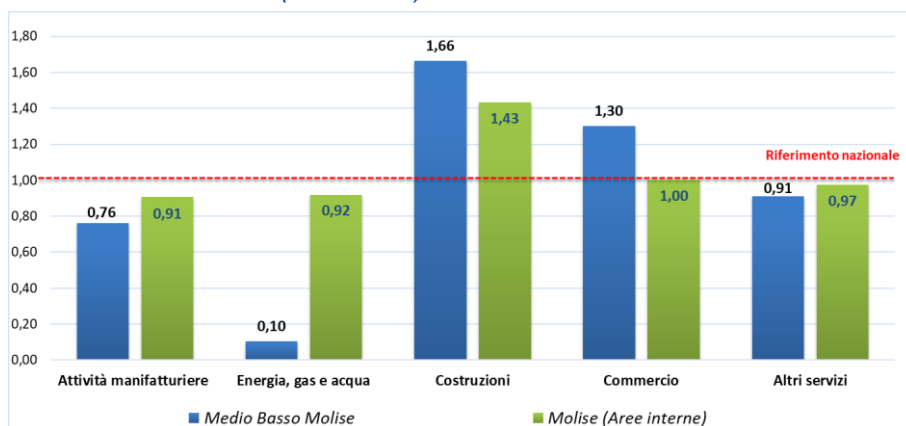

Fonte: Elaborazione dati degli indici di specializzazione (estratto Open Kit indicatori c. 21, c.22, c.23, c.24 e c.25)

Digital Elevation Model (DTM)

Fonte: *Elaborazione su TINITALY, modello digitale di elevazione dell'Italia con una dimensione di celle di 10 m (Versione 1.0). Istituto Nazionale di Geofisica e Vulcanologia (INGV).*

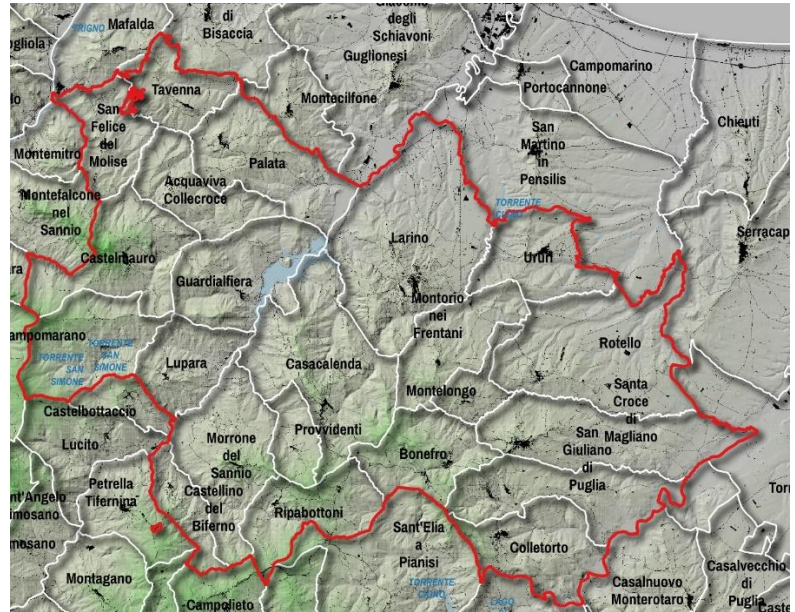

)

Aree 2014-2020 confermate e ripermetrate

3. Alto Medio Sannio

Province di Campobasso e Isernia

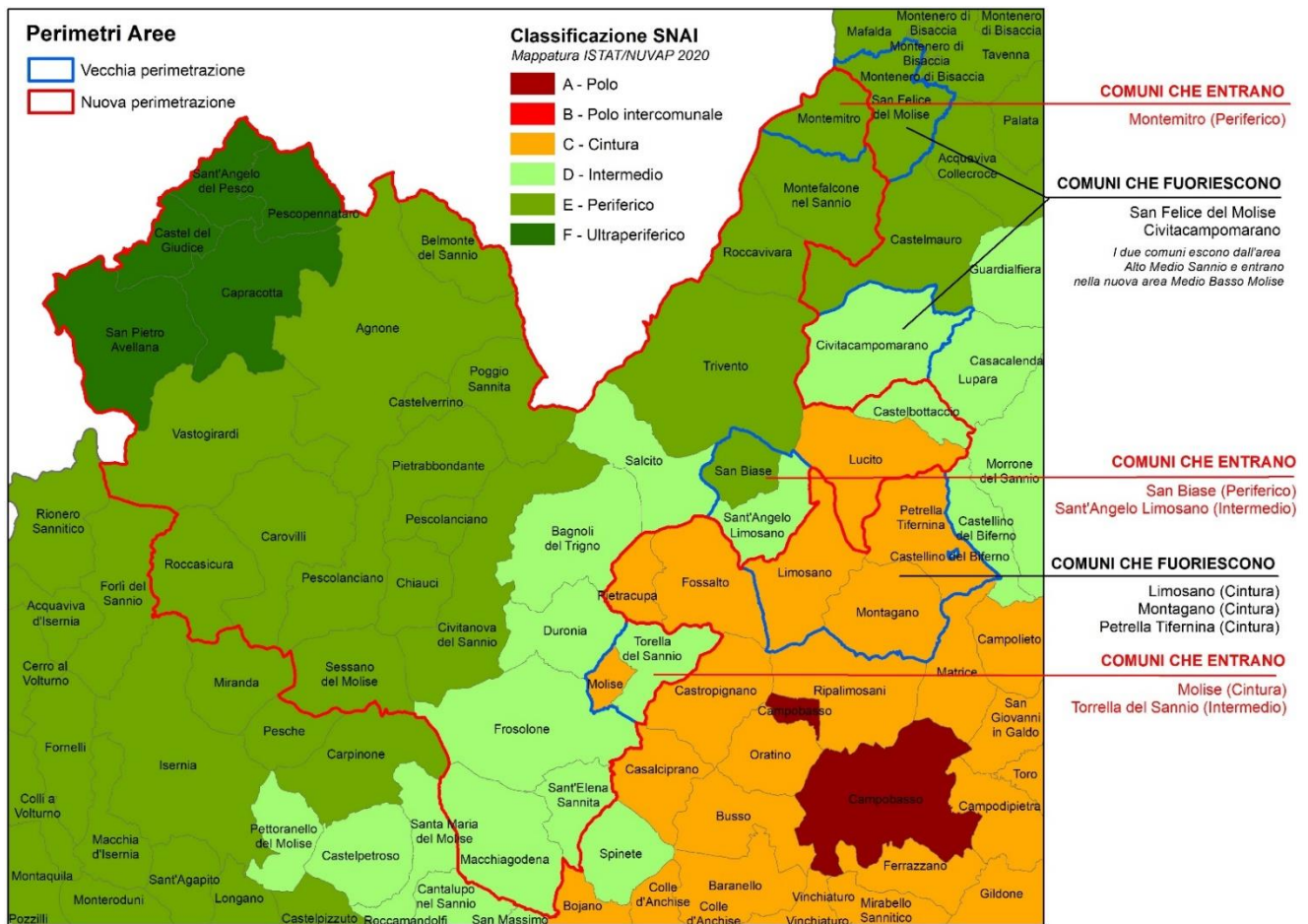

I Comuni - Variazioni intervenute nell'area

L'Area è composta da 33 Comuni, appartenenti alle province di Campobasso e Isernia e riportati nella Tabella in alto. Rispetto alla perimetrazione 2014 – 2020 ci sono state tre tipi di variazioni sul perimetro d'area:

- **Fuoriescono 3 Comuni** - *Limosano, Montagano e Petrella Tifernina* - verso l'Area urbana esistente di Campobasso, su loro espressa istanza, concertata e condivisa da entrambe le Aree (di provenienza e di destinazione) tramite apposito Verbale di concertazione, agli atti del Dipartimento Primo, motivata da una maggiore condivisione nell'erogazione dei servizi con l'area Urbana di Campobasso, oltreché dalla prossimità geografica;
- **Fuoriescono 2 Comuni** - *Civitacampomarano e San Felice del Molise* – verso la nuova Area Interna Medio Basso Molise su loro espressa istanza, concertata e condivisa da entrambe le Aree (di provenienza e di destinazione) tramite apposito Verbale di concertazione, agli atti del Dipartimento Primo, motivata da una maggiore condivisione nell'erogazione dei servizi (distretto sanitario e ambito sociale di zona) con l'area di nuova costituzione che nel 2014-2020 non offriva evidentemente possibilità di annessione oltreché dalla prossimità geografica;
- **Entrano 5 Comuni** (*Molise, Montemitro, San Biase, Sant'Angelo Limosano e Torrella del Sannio*), l'ingresso dei cinque Comuni è stato concertato e condiviso dall'Area tramite apposito Verbale di concertazione, agli atti del Dipartimento Primo, tali spostamenti nel complesso lasciano inalterato il numero dei Comuni appartenenti all'Area (che viene confermato in 33) e riducono la popolazione di circa 2.100 abitanti.

Elenco dei comuni:

Comuni	Classi SNAI 2020	Comune di destinazione prevalente	Tempi medi di percorrenza (minuti)	Popolazione residente ISTAT 2011	Popolazione residente ISTAT 2020	Variazione demografica 2011 - 2020
Agnone	E - Periferico	Campobasso	59,9	5.240	4.796	-8,47%
Bagnoli del Trigno	D - Intermedio	Campobasso	36,3	772	665	-13,86%
Belmonte del Sannio	E - Periferico	Campobasso	62,4	810	675	-16,67%
Capracotta	F - Ultraperiferico	Campobasso	74,3	950	821	-13,58%
Carovilli	E - Periferico	Campobasso	56,4	1.428	1.279	-10,43%
Castel del Giudice	F - Ultraperiferico	Campobasso	74,9	355	314	-11,55%
Castelbottaccio	D - Intermedio	Campobasso	32,3	349	261	-25,21%
Castelverrino	E - Periferico	Campobasso	54,7	124	101	-18,55%
Chiauci	E - Periferico	Campobasso	51,3	268	204	-23,88%
Civitanova del Sannio	E - Periferico	Campobasso	47,7	955	919	-3,77%
Duronia	D - Intermedio	Campobasso	33,8	431	395	-8,35%
Frosolone	D - Intermedio	Campobasso	31,5	3.255	2.889	-11,24%
Lucito	C - Cintura	Campobasso	27,6	734	642	-12,53%
Macchiagodena	D - Intermedio	Campobasso	36,3	1.844	1.656	-10,20%
Molise	C - Cintura	Campobasso	27,3	162	161	-0,62%
Montefalcone nel Sannio	E - Periferico	Campobasso	54,3	1.650	1.426	-13,58%
Montemitro	E - Periferico	Campobasso	58	454	314	-30,84%
Pescolanciano	E - Periferico	Campobasso	49,5	878	829	-5,58%
Pescopennataro	F - Ultraperiferico	Campobasso	72,8	300	244	-18,67%
Pietrabbondante	E - Periferico	Campobasso	60,3	826	647	-21,67%
Poggio Sannita	E - Periferico	Campobasso	51,3	764	597	-21,86%
Roccasicura	E - Periferico	Campobasso	58,3	559	510	-8,77%
Roccapivara	E - Periferico	Campobasso	54,4	840	653	-22,26%
Salcito	D - Intermedio	Campobasso	34,2	695	635	-8,63%
San Biase	E - Periferico	Campobasso	42,2	209	150	-28,23%
San Pietro Avellana	F - Ultraperiferico	Campobasso	75,8	537	439	-18,25%
Sant'Angelo del Pesco	F - Ultraperiferico	Pescara	71,3	368	344	-6,52%
Sant'Angelo Limosano	D - Intermedio	Campobasso	31,9	348	328	-5,75%
Sant'Elena Sannita	D - Intermedio	Campobasso	30,5	260	275	5,77%
Sessano del Molise	E - Periferico	Campobasso	48,8	744	662	-11,02%
Torella del Sannio	D - Intermedio	Campobasso	30,2	794	720	-9,32%
Trivento	E - Periferico	Campobasso	41,7	4.812	4.499	-6,50%
Vastogirardi	E - Periferico	Campobasso	64,9	728	642	-11,81%
TOTALE AREA	% di comuni in AI		49,61	33.443	29.692	-11,22%
<i>nr comuni</i> 33	94					

* I comuni in rosso sono stati annessi all'area nella programmazione 2021 - 2027

ALTO MEDIO SANNIO
(area SNAI 2014 – 2020)



ALTO MEDIO SANNIO
(area SNAI 2021 – 2027)

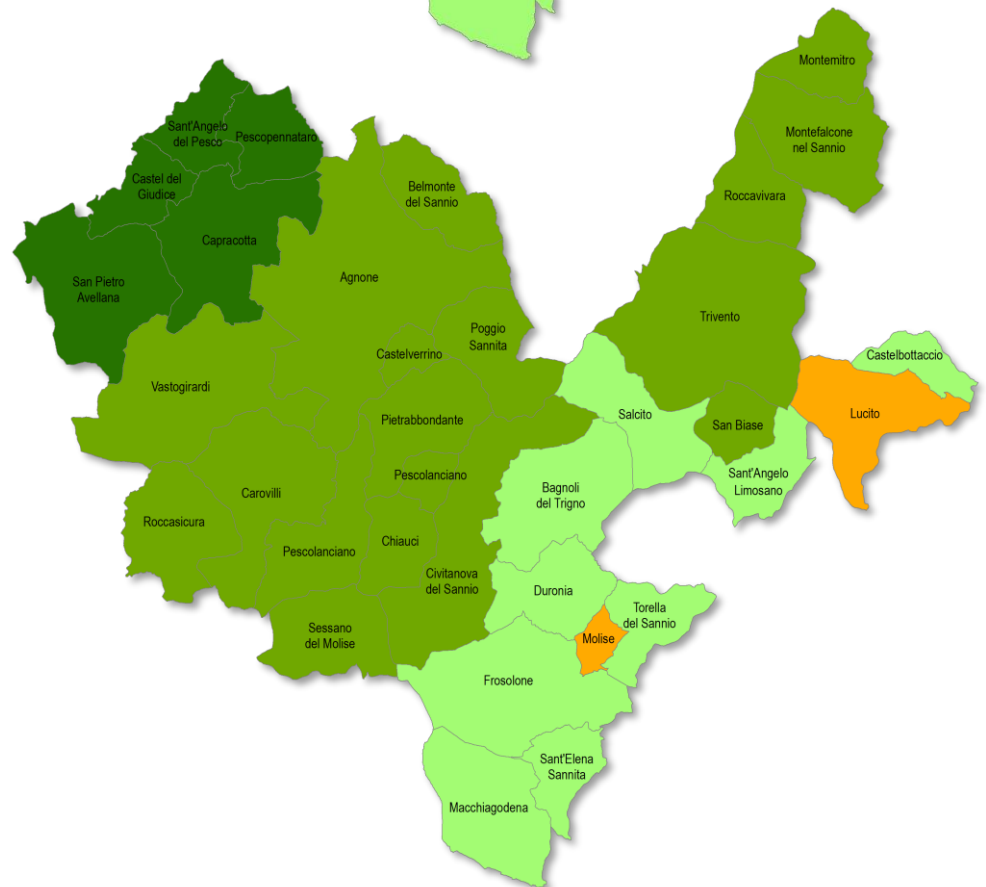

Aree 2014-2020 confermate

4. Fortore

Provincia di Campobasso

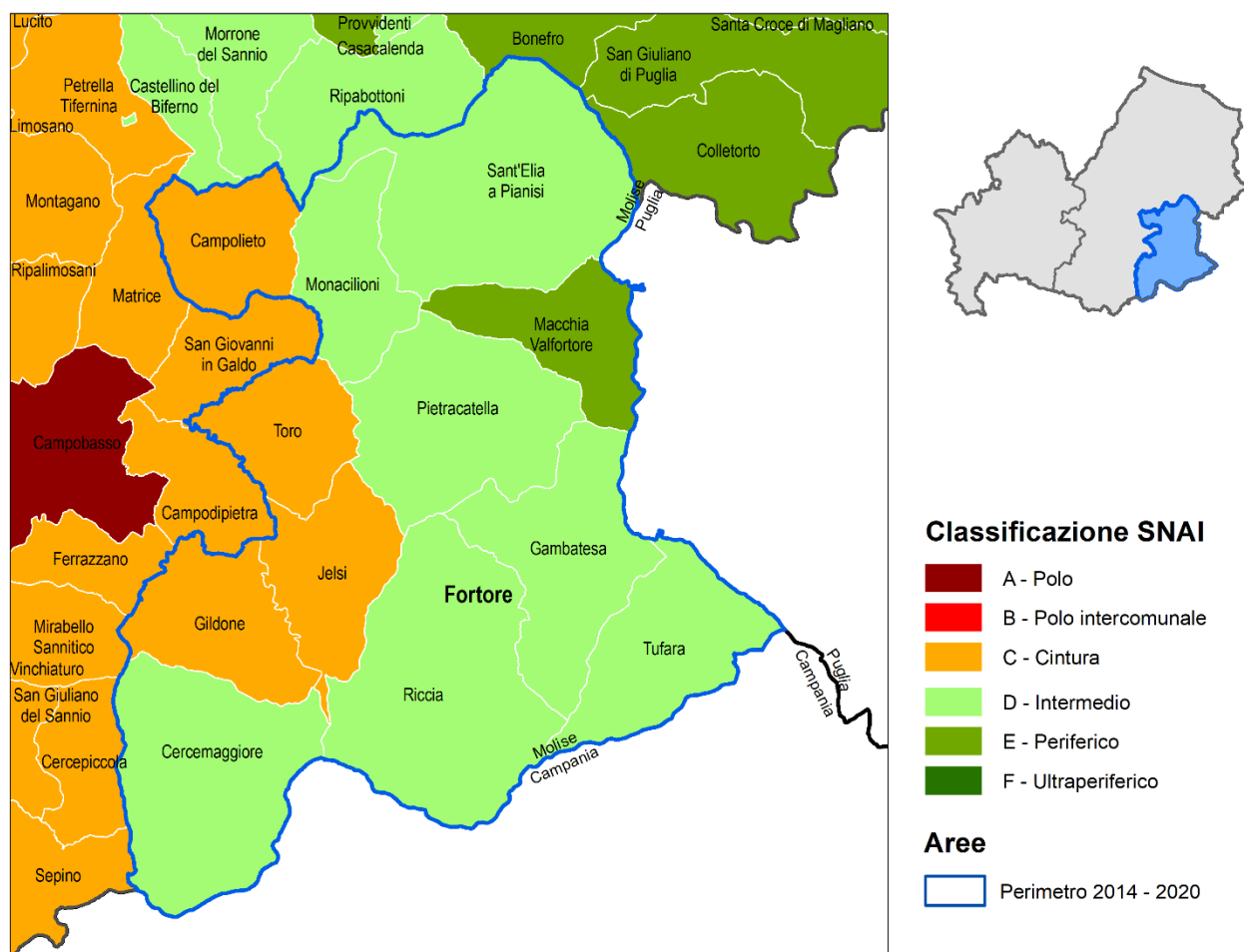

Elenco comuni:

Comuni	Classi SNAI 2020	Comune di destinazione prevalente	Tempi medi di percorrenza (minuti)	Popolazione residente ISTAT 2011	Popolazione residente ISTAT 2020	Variazione demografica 2011 - 2020
Campolieto	C - Cintura	Campobasso	24,5	938	817	-12,90%
Cercemaggiore	D - Intermedio	Campobasso	29,5	3.927	3.577	-8,91%
Gambatesa	D - Intermedio	Campobasso	33,1	1.487	1.297	-12,78%
Gildone	C - Cintura	Campobasso	19,3	850	759	-10,71%
Jelsi	C - Cintura	Campobasso	26,7	1.797	1.678	-6,62%
Macchia Valfortore	E - Periferico	Campobasso	41,7	621	503	-19,00%
Monacilioni	D - Intermedio	Campobasso	27,9	553	477	-13,74%
Pietracatella	D - Intermedio	Campobasso	28	1.433	1.256	-12,35%
Riccìa	D - Intermedio	Campobasso	33,1	5.403	4.962	-8,16%
Sant'Elia a Pianisi	D - Intermedio	Campobasso	37,5	1.910	1.605	-15,97%
Toro	C - Cintura	Campobasso	19,4	1.450	1.271	-12,34%
Tufara	D - Intermedio	Campobasso	40,4	978	822	-15,95%
TOTALE AREA	% di comuni in AI					
<i>nr comuni</i> 12	67		30,09	21.347	19.024	-10,88%

5. Mainarde

Provincia di Isernia

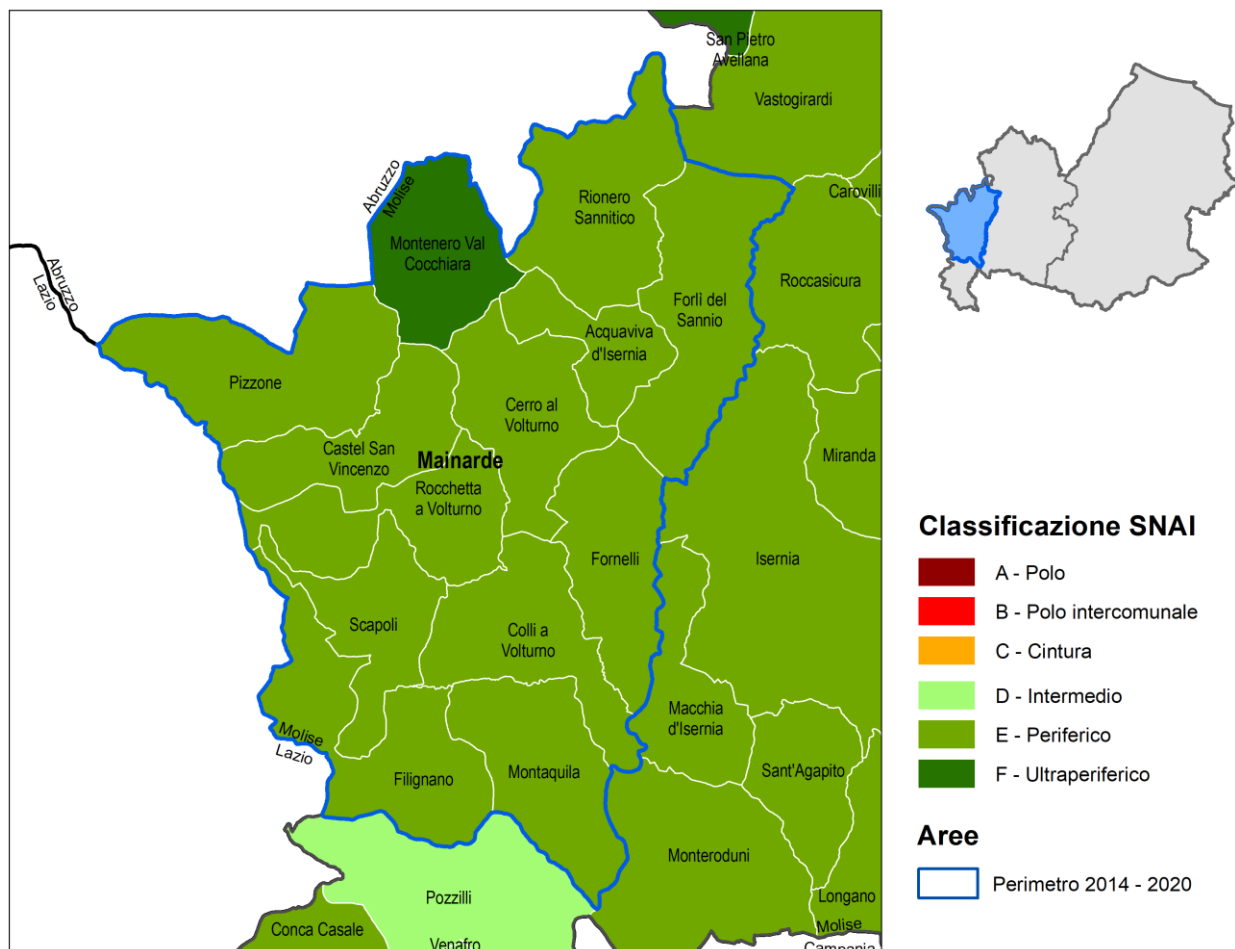

Elenco comuni:

Comuni	Classi SNAI 2020	Comune di destinazione prevalente	Tempi medi di percorrenza (minuti)	Popolazione residente ISTAT 2011	Popolazione residente ISTAT 2020	Variazione demografica 2011 - 2020
Acquaviva d'Isernia	E - Periferico	Campobasso	60,4	455	395	-13,19%
Castel San Vincenzo	E - Periferico	Cassino	60,7	545	474	-13,03%
Cerro al Volturno	E - Periferico	Cassino	56,9	1.341	1.170	-12,75%
Colli a Volturno	E - Periferico	Cassino	49,1	1.382	1.291	-6,58%
Filignano	E - Periferico	Cassino	43,2	689	584	-15,24%
Forlì del Sannio	E - Periferico	Campobasso	55,8	735	646	-12,11%
Fornelli	E - Periferico	Campobasso	52,1	1.925	1.826	-5,14%
Montaquila	E - Periferico	Cassino	42,5	2.451	2.316	-5,51%
Montenero Val Cocchiara	F - Ultraperiferico	Campobasso	69,5	558	505	-9,50%
Pizzone	E - Periferico	Cassino	61,7	335	309	-7,76%
Rionero Sannitico	E - Periferico	Campobasso	59,6	1.129	1.033	-8,50%
Rocchetta a Volturno	E - Periferico	Cassino	54	1.064	1.081	1,60%
Scapoli	E - Periferico	Cassino	55,9	758	606	-20,05%
TOTALE AREA	% di comuni in AI					
<i>nr comuni 13</i>	100		55,49	13.367	12.236	-8,46%

6. Matese

Province di Campobasso e Isernia

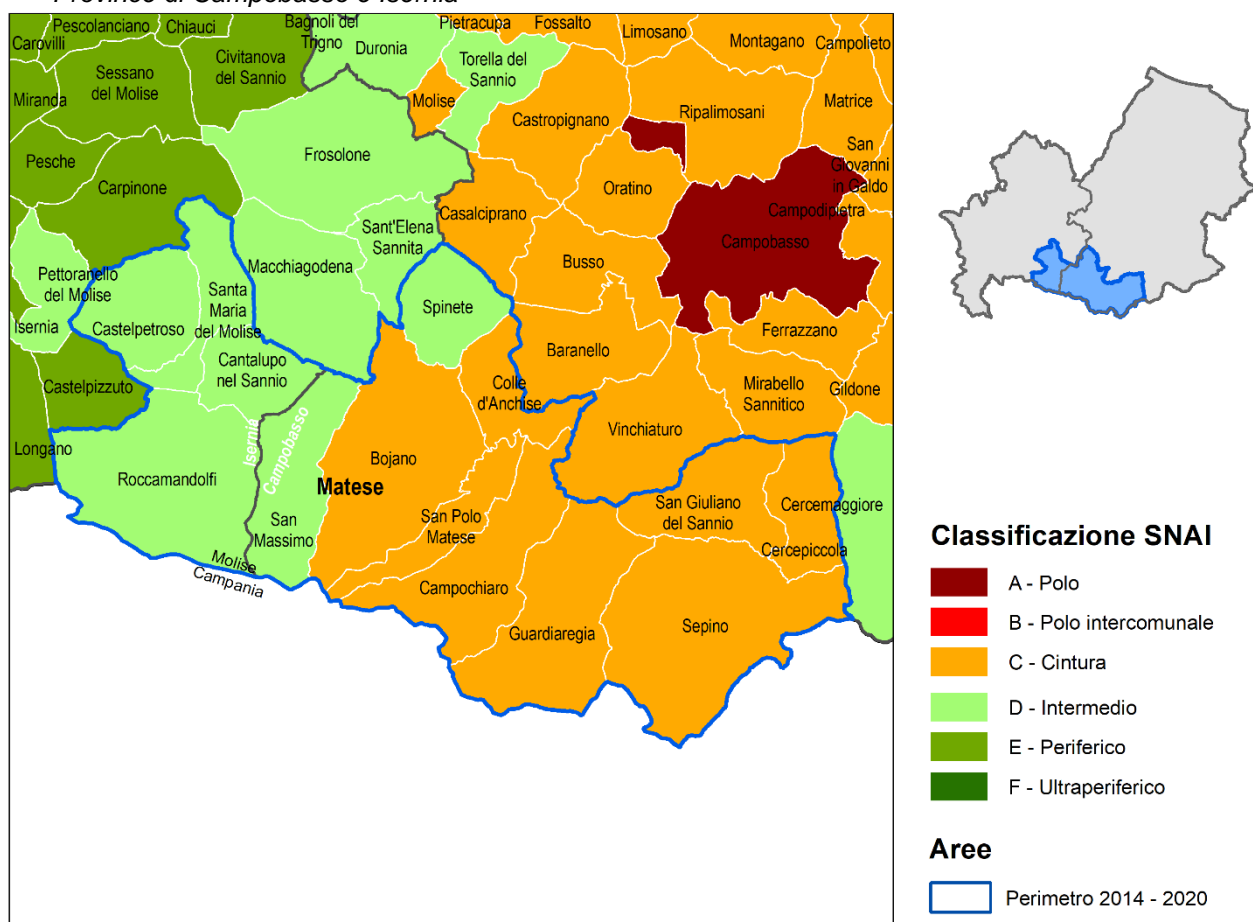

Elenco comuni:

Comuni	Classi SNAI 2020	Comune di destinazione prevalente	Tempi medi di percorrenza (minuti)	Popolazione residente ISTAT 2011	Popolazione residente ISTAT 2020	Variazione demografica 2011 - 2020
Bojano	C - Cintura	Campobasso	23,8	7.946	7.569	-4,74%
Campochiaro	C - Cintura	Campobasso	22,8	637	599	-5,97%
Cantalupo nel Sannio	D - Intermedio	Campobasso	29,6	729	733	0,55%
Castelpetroso	D - Intermedio	Campobasso	38,3	1.662	1.577	-5,11%
Cercerpiccola	C - Cintura	Campobasso	22,9	685	627	-8,47%
Colle d'Anchise	C - Cintura	Campobasso	22,5	802	753	-6,11%
Guardiaregia	C - Cintura	Campobasso	24,5	787	726	-7,75%
Roccamandolfi	D - Intermedio	Campobasso	40,5	987	871	-11,75%
San Giuliano del Sannio	C - Cintura	Campobasso	17,8	1.050	949	-9,62%
San Massimo	D - Intermedio	Campobasso	27,8	836	811	-2,99%
San Polo Matese	C - Cintura	Campobasso	27	458	477	4,15%
Santa Maria del Molise	D - Intermedio	Campobasso	33,1	635	676	6,46%
Sepino	C - Cintura	Campobasso	27,4	1.985	1.791	-9,77%
Spinete	D - Intermedio	Campobasso	28,1	1.373	1.193	-13,11%
TOTALE AREA	% di comuni in AI					
<i>nr comuni</i> 14	43		27,58	20.572	19.352	-5,93%

OPEN KIT

rilasciato dal **Dipartimento delle Politiche di coesione**

Elaborazione dati: **CREA e Formez PA**

Data: *marzo 2023*

Fonti:

Dipartimento della Politiche di coesione

ISTAT

Ministero dell'agricoltura, della sovranità alimentare e delle foreste

Ministero per i beni e le attività culturali e per il turismo

Ministero della Salute

Ministero dell'Istruzione

Ministero degli Interni

Infratel Italia

RFI

Regioni, Regioni Autonome e Province Autonome

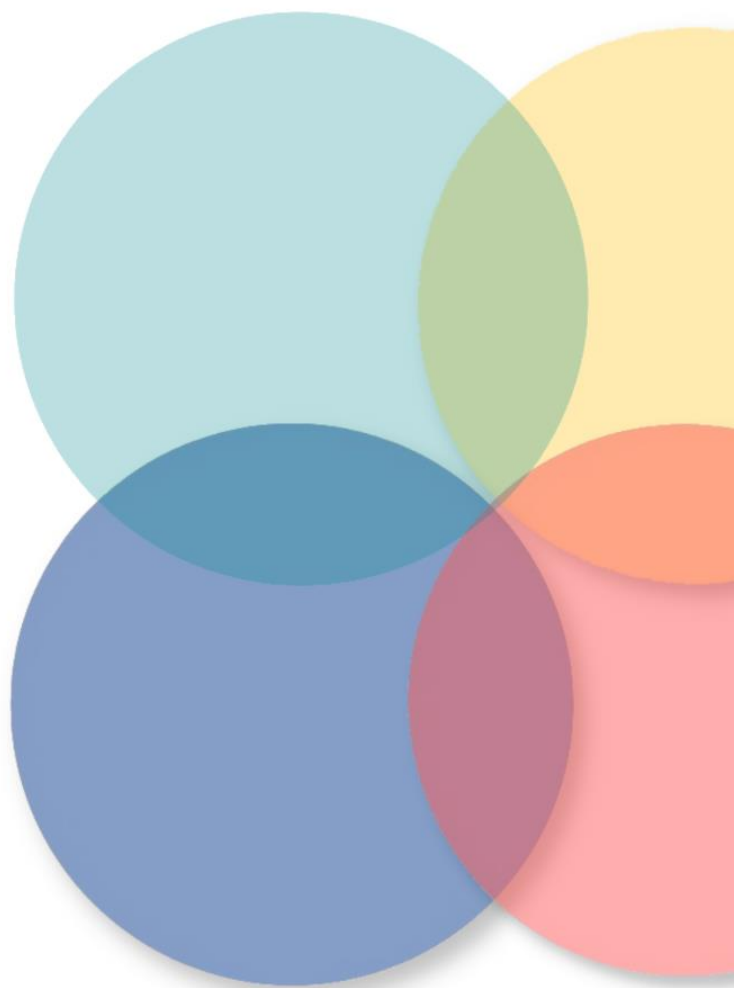

		Aree di progetto aggiornamento dati 2020							
A	Caratteristiche principali Fonte: ISTAT	Alto Medio Sannio (Isernia - Campobasso)	Fortore (Campobasso)	Mainarde (Isernia)	Matese (Campobasso - Isernia)	Molise Aree Interne	ITALIA Aree Interne	Molise	ITALIA
a.1	Numero comuni al 2011	33	12	13	14	109	4.181	136	8.092
a.2	di cui: Aree Interne	29	11	10	14	109	4.181	109	4.185
a.3	di cui: Aree Periferiche e ultraperiferiche	11	6	1	1	70	1.810	70	1.825
a.4	Popolazione residente al 2011	35.803	21.347	13.367	20.572	191.689	13.954.343	313.660	59.433.744
a.5	di cui: Aree Interne	31.887	16.312	13.367	6.222	191.689	13.954.343	191.689	13.954.343
a.6	di cui: Aree Periferiche e ultraperiferiche	23.830	621	13.367	0	102.687	5.667.796	102.687	5.667.796
a.7	di cui: Percentuale Aree Interne	89,06%	76,41%	100,00%	30,24%	100,00%	100,00%	61,11%	23,48%
a.8	di cui: Percentuale Aree Periferiche e ultraperiferiche	66,56%	2,91%	100,00%	0,00%	53,57%	40,62%	32,74%	9,54%
a.9	Numero comuni al 2020	33	12	13	14	104	3834	136	7903
a.10	di cui: Aree Interne	29	8	13	6	104	3834	104	3834
a.11	di cui: Aree Periferiche e ultraperiferiche	21	1	13	0	71	1906	71	1906
a.12	Popolazione residente al 2020	31.704	19.024	12.236	19.352	201.452	13.432.861	294.294	59.236.213
a.13	di cui: Aree Interne	28.271	14.499	12.236	5.861	201.452	13.432.861	201.452	13.432.861
a.14	di cui: Aree Periferiche e ultraperiferiche	21.172	503	12.236	0	152.863	5.373.407	152.863	5.373.407
a.15	di cui: Percentuale Aree Interne	89,17%	76,21%	100,00%	30,29%	100,00%	100,00%	68,45%	22,68%
a.16	di cui: Percentuale Aree Periferiche e ultraperiferiche	66,78%	2,64%	100,00%	0,00%	75,88%	40,00%	51,94%	9,07%
a.17	Superficie totale (km ²)	1.071,12	485,63	323,58	419,61	3.595,69	177.540,65	4.460,44	302.068,26
a.18	Densità al 2020 (ab/km ²)	29,60	39,17	37,81	46,12	56,03	75,66	65,98	196,10
B	Demografia Fonte: ISTAT	Alto Medio Sannio (Isernia - Campobasso)	Fortore (Campobasso)	Mainarde (Isernia)	Matese (Campobasso - Isernia)	Molise Aree Interne	ITALIA Aree Interne	Molise	ITALIA
b.1	Percentuale popolazione di età 0-14 al 2011	7,69%	8,97%	7,78%	8,13%	8,08%	15,70%	8,30%	14,02%
b.2	Percentuale popolazione di età 15-64 al 2011	68,33%	71,57%	67,19%	68,26%	68,60%	63,10%	69,42%	65,15%
b.3	Percentuale popolazione di età 65+ al 2011	23,98%	19,45%	25,03%	23,61%	23,32%	21,00%	22,28%	20,83%
b.4	Percentuale popolazione di età 0-14 al 2020	9,71%	10,21%	9,86%	11,13%	12,02%	12,48%	11,41%	12,96%
b.5	Percentuale popolazione di età 15-64 al 2020	61,98%	62,96%	65,16%	66,47%	68,04%	63,57%	64,92%	63,80%
b.6	Percentuale popolazione di età 65+ al 2020	30,85%	28,83%	27,38%	24,03%	27,51%	23,95%	25,79%	23,24%
b.7	Percentuale stranieri residenti al 2011	1,80%	1,85%	2,52%	2,37%	2,90%	5,26%	2,56%	6,78%
b.8	Percentuale stranieri residenti al 2020	2,84%	3,01%	3,96%	3,50%	4,24%	6,50%	3,94%	8,73%
b.9	Var. Percentuale popolazione totale tra il 1981 e il 1991	-10,47%	-3,32%	-2,59%	2,60%	-0,45%	1,09%	0,77%	0,39%
b.10	Var. Percentuale popolazione totale tra il 1991 e il 2001	-9,35%	-9,18%	-5,38%	-5,03%	-3,96%	0,25%	-3,11%	0,38%
b.11	Var. Percentuale popolazione totale tra il 2001 e il 2011	-10,42%	-9,25%	-4,79%	-3,12%	-2,34%	2,39%	-2,16%	4,28%
b.12	Var. Percentuale popolazione totale tra il 2011 e il 2020	-11,45%	-10,88%	-8,46%	-5,93%	-6,96%	3,74%	-6,17%	-0,33%
b.13	Var. Percentuale Popolazione straniera residente tra il 2001 e il 2011	142,86%	124,43%	105,49%	136,89%	224,17%	212,17%	210,01%	201,83%
b.14	Var. Percentuale Popolazione straniera residente tra il 2011 e il 2020	39,47%	45,06%	43,92%	38,93%	35,96%	19,24%	44,47%	28,36%
C	Agricoltura e specializzazione settoriale Fonte: ISTAT; Mase (solo indicatore c.9); Masaf (solo indicatore c.10); Copernicus (solo indicatore c.11) Definizione ed elaborazione degli indicatori a cura di CREA	Alto Medio Sannio (Isernia - Campobasso)	Fortore (Campobasso)	Mainarde (Isernia)	Matese (Campobasso - Isernia)	Molise Aree Interne	ITALIA Aree Interne	Molise	ITALIA
Agricoltura									
c.1	Percentuale Superficie Agricola Utilizzata (SAU) al 2010	32,91%	49,93%	14,74%	33,98%	45,48%	38,92%	44,28%	42,55%
c.2	Percentuale Superficie Agricola Utilizzata (SAU) al 2020	-	-	-	-	-	-	-	-
c.3	Var. Percentuale della Superficie Agricola Utilizzata (SAU) tra il 1982 e il 2010	-31,62%	-23,29%	-60,72%	-31,45%	-22,21%	-21,14%	-22,91%	-18,78%
c.4	Var. Percentuale della Superficie Agricola Utilizzata (SAU) tra il 2000 e il 2010	-7,69%	-10,67%	-38,45%	-10,88%	-7,15%	-3,20%	-7,96%	-2,47%

Open Kit REGIONE MOLISE

c.5	Var. Percentuale della Superficie Agricola Utilizzata (SAU) tra il 2010 e il 2020	-	-	-	-	-	-	-	-	-
c.6	Percentuale Conduttori agricoli con età fino a 39 anni sul totale dei conduttori al 2020	-	-	-	-	-	-	-	-	-
c.7	Var. Percentuale del numero di conduttori agricoli con età fino a 39 anni tra il 2010 al 2020	-	-	-	-	-	-	-	-	-
c.8	Percentuale di conduttori con attività lavorativa parzialmente svolta in azienda al 2020	-	-	-	-	-	-	-	-	-
c.9	Percentuale superficie aree protette - EUAP al 2019	0,84%	0,00%	12,44%	2,69%	1,53%	13,64%	1,47%	10,35%	
c.10	Percentuale superficie forestale al 2010 (fonte AGRIT)	45,01%	27,17%	65,40%	48,36%	34,29%	41,33%	34,87%	34,63%	
c.11	Percentuale superficie forestale al 2018 (fonte Copernicus)	-	-	-	-	-	-	-	-	-
Indice di importanza del settore agricolo e agro-alimentare al 2010-2011 e al 2020										
c.12	Agricoltura al 2010	4,11	4,36	2,13	2,65	2,62	1,96	2,30	1	
c.13	Agricoltura al 2020	-	-	-	-	-	-	-	-	-
c.14	Industria agro-alimentare al 2011	-	-	-	-	-	-	-	-	-
c.15	Industria agro-alimentare al 2020	-	-	-	-	-	-	-	-	-
c.16	Incidenza delle aziende con produzioni DOP e/o IGP al 2010	1,81%	2,53%	1,88%	1,76%	3,29%	9,31%	3,06%	11,16%	
c.17	Incidenza delle aziende con produzioni DOP e/o IGP al 2020	-	-	-	-	-	-	-	-	-
c.18	Allevamenti su totale aziende agricole al 2010	23,41%	22,67%	15,51%	50,42%	13,53%	13,74%	15,31%	13,41%	
c.19	Allevamenti su totale aziende agricole al 2020	-	-	-	-	-	-	-	-	-
c.20	Percentuale prati permanenti e pascoli su SAU al 2010	34,82%	7,81%	70,16%	52,09%	16,18%	35,20%	16,14%	26,71%	
c.21	Percentuale prati permanenti e pascoli su SAU al 2020	-	-	-	-	-	-	-	-	-
c.22	Dimensione allevamenti - UBA (Unità di bestiame adulto) al 2020	-	-	-	-	-	-	-	-	-
c.23	Percentuale Aziende con Produzione Standard 25000 € al 2020	-	-	-	-	-	-	-	-	-
Economia										
Fonte: ISTAT										
Elaborazioni dati Formez PA										
Alto Medio Sannio (Isernia - Campobasso)										
Fortore (Campobasso)										
Mainarde (Isernia)										
Matese (Campobasso - Isernia)										
Molise Aree Interne										
ITALIA Aree Interne										
Molise										
ITALIA										
Indice di specializzazione (anno 2019)										
c.24	Attività manifatturiere	0,70	0,60	0,57	0,98	0,91	1,01	0,86	1,00	
c.25	Energia, gas e acqua	1,37	0,44	0,61	0,60	0,92	1,07	0,99	1,00	
c.26	Costruzioni	1,93	2,56	3,12	1,15	1,43	1,28	1,34	1,00	
c.27	Commercio	1,19	1,21	0,84	1,04	1,00	1,05	1,04	1,00	
c.28	Altri servizi	0,90	0,87	0,94	0,98	0,97	0,92	1,00	1,00	
Imprese (anno 2020)										
c.29	Numero imprese per 1000 abitanti	122,82	125,68	92,35	117,87	124,55	89,75	119,50	102,61	
c.30	Tasso di crescita dello stock di imprese (2014-2020)	-5,51	-6,31	-1,05	-2,94	0,36	0,43	0,84	0,61	
c.31	Percentuale di imprese straniere (2020)	4,73%	5,60%	9,03%	6,80%	6,35%	6,92%	6,40%	10,4%	
Reddito Imponibile IRPEF per contribuente (migliaia di euro)										
c.32	Anno 2016	12,38	11,48	13,35	12,44	12,61	15,47	12,72	17,08	
c.33	Anno 2017	12,39	11,37	13,23	12,35	12,49	15,40	12,61	17,02	
c.34	Variazione percentuale rispetto all'anno 2016	0,05%	-0,94%	-0,90%	-0,74%	-0,89%	-0,43%	-0,82%	-0,34%	
c.35	Anno 2018	12,75	11,85	13,73	12,75	12,89	15,91	13,06	17,54	
c.36	Variazione percentuale rispetto all'anno 2017	2,94%	4,22%	3,78%	3,27%	3,20%	3,18%	3,53%	2,99%	
D Digital divide (anno 2021)										
Fonte: Infratel										
DATI RETE FISSA CON FWA PASSED (% di popolazione in visibilità di stazioni radio base, ma non necessariamente servita)										
d.1	NGA (almeno 30 Mbit/s)	14,52	13,27	5,17	9,93	29,43	36,86	33,11	51,89	
d.2	NGA_VHCN (almeno 100 Mbit/s)	14,55	32,61	5,17	9,93	31,25	50,60	36,41	64,17	
d.3	NGA -1Giga	13,99	13,26	5,01	9,90	10,70	8,56	17,92	29,98	
DATI RETE MOBILE (% di popolazione coperta da reti mobili e della velocità che l'utente finale può ottenere)										
d.4	Non coperta	0,02	0,09	1,28	0,00	0,13	0,10	0,09	0,03	
d.5	< 30Mbit/s	9,25	4,86	15,42	11,32	7,36	9,77	7,81	6,15	
d.6	>= 30 Mbit/s	90,72	95,05	83,30	88,68	92,51	90,15	92,10	93,82	

Open Kit REGIONE MOLISE

E	Patrimonio culturale e turismo <i>Fonte: ISTAT</i> <i>Elaborazione dati Formez PA</i>	Alto Medio	Fortore	Mainarde	Matese	Molise	ITALIA	Molise	ITALIA
		Sannio (Isernia - Campobasso)	(Campobasso)	(Isernia)	(Campobasso - Isernia)	Aree Interne	Aree Interne		
Patrimonio culturale									
e.1	Numero luoghi della cultura statali e non statali al 2018	10	4	4	4	30	1.967	41	4.908
e.2	Numero visitatori al 2018	21.906	3.663	10.119	25.183	59.636	17.897.032	114.954	128.639.922
e.3	<i>Percentuale visitatori paganti al 2018</i>	61,61%	46,96%	38,74%	13,00%	44,50%	66,63%	31,37%	57,60%
e.4	Numero visitatori per 1000 abitanti al 2018	691	193	827	1.301	296,0	1.332,3	390,6	2.171,6
e.5	Numero luoghi della cultura statali e non statali al 2020	8	4	4	3	22	1.661	32	4.265
e.6	Numero visitatori al 2020	30.163	2.650	18.734	23.588	63.043	5.961.303	101.258	36.067.125
e.7	Numero visitatori per 1000 abitanti al 2020	951	139	1.531	1.219	312,9	443,8	344,1	608,9
Turismo									
e.8	Tasso di ricettività - Posti letto per 1000 abitanti al 2014	34,08	13,26	12,19	52,89	n.d.	n.d.	n.d.	n.d.
e.9	Tasso di ricettività - Posti letto per 1000 abitanti al 2020	34,70	9,62	10,13	53,22	47,00	169,26	38,93	86,96
e.10	Tasso di Turisticità - Numero di presenze per 1000 abitanti al 2020	266,97	78,90	n.d.	1.144,89	n.d.	n.d.	n.d.	n.d.
e.11	Arrivi al 2014	9.619	648	236	14.514	n.d.	n.d.	n.d.	n.d.
e.12	Arrivi al 2020	4.313	668	n.d.	6.333	n.d.	n.d.	n.d.	n.d.
e.13	<i>Var. Percentuale arrivi tra il 2014 e il 2020</i>	-55,16%	3,09%	-100,00%	-56,37%	n.d.	n.d.	n.d.	n.d.
e.14	Presenze al 2014	22.342	1.721	854	34.815	n.d.	n.d.	n.d.	n.d.
e.15	Presenze al 2020	8.464	1.501	n.d.	22.156	n.d.	n.d.	n.d.	n.d.
e.16	<i>Var. Percentuale presenze tra il 2014 e il 2020</i>	-62,12%	-12,78%	-100,00%	-36,36%	n.d.	n.d.	n.d.	n.d.
e.17	<i>Percentuale presenze in Alberghiero al 2020</i>	34,29%	19,01%	n.d.	84,19%	n.d.	n.d.	n.d.	n.d.
e.18	<i>Percentuale presenze in Extra-Alberghiero al 2020</i>	65,71%	80,99%	n.d.	15,81%	n.d.	n.d.	n.d.	n.d.
e.19	<i>Percentuale arrivi in Alberghiero al 2020</i>	33,38%	22,92%	n.d.	91,09%	n.d.	n.d.	n.d.	n.d.
e.20	<i>Percentuale arrivi in Extra-Alberghiero al 2020</i>	66,62%	77,08%	n.d.	8,91%	n.d.	n.d.	n.d.	n.d.
F	Salute <i>Fonte: Ministero della Salute</i> <i>Direzione Generale della digitalizzazione, del Sistema Informativo Sanitario e della Statistica</i>	Alto Medio	Fortore	Mainarde	Matese	Molise	ITALIA	Molise	ITALIA
		Sannio (Isernia - Campobasso)	(Campobasso)	(Isernia)	(Campobasso - Isernia)	Aree Interne	Aree Interne		
f.1	Specialistica ambulatoriale - Prestazioni erogate x 1000 residenti	778	318	0	1.440	3.480	2.041	3.839	3.047
f.2	Tasso di ospedalizzazione	94	95	98	106	99,2	96,9	100,5	99,4
f.3	Tasso di ospedalizzazione della popolazione ultra 75enne	217	204	217	233	226,7	248,5	229,3	258,5
f.4	Tasso di ospedalizzazione standardizzato (per 100.000 ab.) in età adulta (≥ 18 anni) per complicanze (a breve e lungo termine) per diabete, BPCO e scompenso cardiaco	236	252	239	425	250,0	226,3	258,5	212,9
f.5	Tasso di ospedalizzazione standardizzato (per 100.000 ab.) in età pediatrica (< 18 anni) per asma e gastroenterite	0	38	0	0	14,4	48,3	12,2	47,3
f.6	<i>Percentuale anziani >=65 anni residenti trattati in Assistenza Domiciliare Integrata (ADI)</i>	4,96%	3,13%	6,76%	3,86%	5,14%	4,62%	4,79%	4,71%
f.7	<i>Percentuale di parti in cui la prima visita è effettuata a partire dalla dodicesima settimana di gestazione</i>	8,77%	8,11%	5,48%	6,98%	7,71%	7,13%	7,48%	7,16%
f.8	Tempo (in minuti) che intercorre tra l'inizio della chiamata telefonica alla Centrale Operativa e l'arrivo del primo mezzo di soccorso sul posto. (Intervallo Allarme - Target)	37	31	30	32	30,0	25,0	29,0	21,0
f.9	Numero di consultorio familiare	0	1	0	1	0	0	0	0
f.10	Numero di punti nascita	0	0	0	0	0	0	0	0
f.11	Numero medio di pazienti per medico (orientamento nazionale: massimale indicato per i medici di medicina generale = 1.500) al anno 2020	n.d.	n.d.	n.d.	n.d.	n.d.	n.d.	n.d.	n.d.
f.12	Numero medio di pazienti per pediatra di base di libera scelta (orientamento: massimale indicato per i pediatri = 800) al anno 2020	n.d.	n.d.	n.d.	n.d.	n.d.	n.d.	n.d.	n.d.
G	Accessibilità <i>Fonte: ISTAT</i>	Alto Medio	Fortore	Mainarde	Matese	Molise	ITALIA	Molise	ITALIA
		Sannio (Isernia - Campobasso)	(Campobasso)	(Isernia)	(Campobasso - Isernia)	Aree Interne	Aree Interne		
g.1	Distanza media in minuti dei comuni non polo dal polo più vicino	49,1	30,2	55,8	27,7	48	45,15	41,74	32,08
g.2	Distanza media in minuti dei comuni non polo dal polo più vicino ponderata per la popolazione	47,1	30,5	53,0	26,9	47,74	41,77	42,54	26,88

Open Kit REGIONE MOLISE

g.3	Offerta di servizi del TPL su gomma di connessione al capoluogo regionale: numero medio giornaliero di servizi su gomma ponderati per la popolazione residente nel comune, dai comuni dell'area di riferimento al capoluogo regionale (unità di misura corse medie/anno ogni 1000 abitanti).	n.d.	n.d.	n.d.	n.d.	n.d.	n.d.	n.d.	n.d.	n.d.	
g.4	Offerta di servizi del TPL su gomma di connessione al polo locale: numero medio giornaliero di servizi su gomma ponderati per la popolazione residente nel comune, dai comuni dell'area di riferimento al polo territoriale (unità di misura corse medie giorno ogni 1000 abitanti).	n.d.	n.d.	n.d.	n.d.	n.d.	n.d.	n.d.	n.d.	n.d.	
Accessibilità alla stazione ferroviaria più vicina (servizi regionali o nazionali)											
g.5	Popolazione residente (Percentuale) entro un raggio di 15 minuti dalla stazione di riferimento (almeno Silver)	n.d.	n.d.	n.d.	n.d.	n.d.	n.d.	n.d.	n.d.	n.d.	
g.6	Popolazione residente (Percentuale) tra i 15 e i 30 minuti dalla stazione di riferimento (almeno Silver)	n.d.	n.d.	n.d.	n.d.	n.d.	n.d.	n.d.	n.d.	n.d.	
g.7	Intensità servizi ferroviari: numero medio di corse/giorno (o corse/anno a seconda della disponibilità) dei servizi ferroviari rapportati alla popolazione residente che potenzialmente può accedere con un tempo di viaggio auto di 15 minuti auto	n.d.	n.d.	n.d.	n.d.	n.d.	n.d.	n.d.	n.d.	n.d.	
g.8	Intensità servizi ferroviari: numero medio di corse/giorno (o corse/anno a seconda della disponibilità) dei servizi ferroviari rapportati alla popolazione residente che potenzialmente può accedere con un tempo di viaggio auto di 30 minuti auto	n.d.	n.d.	n.d.	n.d.	n.d.	n.d.	n.d.	n.d.	n.d.	
Accessibilità all'aeroporto (Comprehensive Network TEN-T) più vicino											
g.9	Popolazione residente (Percentuale) entro un raggio di 30 minuti dall'aeroporto di riferimento	0,0	0,0	0,0	0,0	n.d.	n.d.	0,0	41,0		
H	Scuola <i>Fonte: MIUR - Ufficio Gestione Patrimonio Informativo e Statistica Istituto nazionale per la valutazione del sistema educativo di istruzione e di formazione - Servizio statistico dell'Invalsi</i>	Alto Medio Sannio <i>(Isernia - Campobasso)</i>	Fortore <i>(Campobasso)</i>	Mainarde <i>(Isernia)</i>	Matese <i>(Campobasso - Isernia)</i>	Molise <i>Aree Interne</i>	ITALIA <i>Aree Interne</i>	Molise	ITALIA		
	h.1	N. medio scuole sede di erogazione del servizio per istituto scolastico	9,17	7,33	22,00	8,00	5,74	5,95	5,75	4,89	
	SCUOLA PRIMARIA										
	h.2	Numero di scuole	19	10	7	10	78	5.007	112	16.700	
	h.3	Percentuale comuni dotati di scuola primaria (su n.scuole rilevazione)	54,55%	83,33%	53,85%	57,14%	62,50%	79,11%	65,44%	84,17%	
	h.4	N. medio alunni per scuola	46,2	60,7	49,4	67,0	93,8	106,9	97,0	152,3	
	h.5	Percentuale alunni con cittadinanza non italiana	3,19%	3,62%	2,31%	2,99%	4,70%	9,15%	4,06%	12,17%	
	h.6	Rapporto alunni disabili-docenti di sostegno	1,00	1,08	1,25	1,00	1,06	1,37	1,05	1,48	
	h.7	Percentuale alunni residenti nello stesso comune della scuola	83,81%	91,60%	80,92%	76,72%	87,01%	87,10%	85,01%	87,05%	
	h.8	Tasso di mobilità dei docenti titolari a tempo indeterminato	5,80%	10,14%	8,47%	0,00%	5,91%	5,52%	6,18%	5,68%	
	h.9	Percentuale classi con numero di alunni fino a 15	75,00%	81,48%	84,85%	92,98%	53,97%	42,50%	55,03%	26,15%	
	h.10	Percentuale pluriclassi su totale classi	23,68%	7,41%	0,00%	10,53%	5,03%	3,66%	4,44%	1,36%	
	h.11	Percentuale classi a tempo pieno	1,32%	16,67%	15,15%	0,00%	9,86%	28,98%	7,45%	36,85%	
h.12	Percentuale docenti a tempo determinato (calcolati sui docenti che insegnano nella scuola)	13,38%	10,00%	3,28%	0,00%	12,45%	15,70%	10,05%	19,68%		
Test invalsi											
Test di Italiano											
h.13 a	Punteggio medio standardizzato (e dev. standard) - Classe V primaria 2013 - 2014	-0,16 (1,08)	-0,17 (1,13)	0,43 (0,78)	n.d.	-0,19 (1,01)	-0,08 (1,00)	0,05 (1,01)	0,00 (1,00)		
h.13 b	Punteggio medio standardizzato (e dev. standard) - Classe V primaria 2016 - 2017	0,14 (0,96)	-0,02 (0,88)	-0,04 (0,95)	0,01 (1,00)	0,10 (0,96)	-0,07 (1,00)	0,10 (0,97)	0,00 (1,00)		
h.13 c	Punteggio medio standardizzato (e dev. standard) - Classe V primaria 2021 - 2022	-0,189 (0,913)	-0,241 (1,282)	0,103 (1,033)	0,101 (0,882)	0,031 (0,984)	-0,081	0,033 (0,997)	0,000 (1,000)		
h.13 d	Punteggio medio valore assoluto (e dev. standard) - Classe V primaria 2021 - 2022	193,66 (33,07)	190,28 (49,60)	203,38 (39,53)	204,75 (33,90)	201,33 (37,52)	197,11	201,36 (37,58)	200,11		
Test di Matematica											
h.14 a	Punteggio medio standardizzato (e dev. standard) - Classe V primaria 2013 - 2014	-0,29 (1,00)	-0,05 (0,91)	-0,39 (0,83)	n.d.	-0,34 (0,95)	-0,05 (1,00)	-0,05 (1,01)	0,00 (1,00)		
h.14 b	Punteggio medio standardizzato (e dev. standard) - Classe V primaria 2016 - 2017	0,24 (1,04)	0,01 (1,05)	0,14 (0,94)	0,09 (1,12)	0,16 (1,03)	-0,04 (1,00)	0,14 (1,02)	0,00 (1,00)		
h.14 c	Punteggio medio standardizzato (e dev. standard) - Classe V primaria 2021 - 2022	-0,092 (1,048)	0,080 (0,958)	-0,124 (1,032)	-0,124 (0,935)	0,098 (1,005)	-0,041	0,073 (1,018)	0,000 (1,000)		
h.14 d	Punteggio medio valore assoluto (e dev. standard) - Classe V primaria 2021 - 2022	194,58 (44,88)	200,79 (43,13)	192,79 (43,68)	194,17 (36,97)	202,75 (43,28)	197,13	202,01 (43,21)	198,85		
Test di Inglese - Listening											
h.15 a	Punteggio medio standardizzato (e dev. standard) - Classe V primaria 2013 - 2014	n.d.	n.d.	n.d.	n.d.	n.d.	n.d.	n.d.	n.d.		
h.15 b	Punteggio medio standardizzato (e dev. standard) - Classe V primaria 2016 - 2017	n.d.	n.d.	n.d.	n.d.	n.d.	n.d.	n.d.	n.d.		
h.15 c	Punteggio medio standardizzato (e dev. standard) - Classe V primaria 2021 - 2022	-0,220 (1,224)	-0,030 (1,077)	-0,016 (0,685)	-0,055 (1,298)	0,008 (1,024)	-0,085	0,023 (1,050)	0,000 (1,000)		
h.15 d	Punteggio medio valore assoluto (e dev. standard) - Classe V primaria 2021 - 2022	189,33 (61,32)	197,54 (51,06)	196,70 (33,77)	196,93 (68,60)	198,91 (51,41)	194,94	200,18 (52,66)	199,23		
Test di Inglese - Reading											
h.15 e	Punteggio medio standardizzato (e dev. standard) - Classe V primaria 2013 - 2014	n.d.	n.d.	n.d.	n.d.	n.d.	n.d.	n.d.	n.d.		
h.15 f	Punteggio medio standardizzato (e dev. standard) - Classe V primaria 2016 - 2017	n.d.	n.d.	n.d.	n.d.	n.d.	n.d.	n.d.	n.d.		

Open Kit REGIONE MOLISE

h.15 g	Punteggio medio standardizzato (e dev. standard) - Classe V primaria 2021 - 2022	-0,210 (1,258)	-0,520 (1,263)	0,206 (0,788)	0,105 (1,045)	-0,005 (1,014)	-0,082	0,008 (1,045)	0,000 (1,000)	
h.15 h	Punteggio medio valore assoluto (e dev. standard) - Classe V primaria 2021 - 2022	190,73 (47,89)	181,07 (46,55)	207,89 (32,72)	204,47 (41,37)	199,43 (36,69)	196,28	200,23 (40,72)	199,23	
SCUOLA SECONDARIA I grado										
h.16	Numero di scuole	12	8	5	5	55	2.710	76	8.057	
h.17	Percentuale comuni dotati di scuola secondaria di I grado (su n.scuole rilevazione)	36,36%	66,67%	38,46%	35,71%	49,04%	61,32%	49,26%	65,95%	
h.18	N. medio alunni per scuola	50,58	42,63	40,20	80,60	87,65	130,22	93,68	208,46	
h.19	Percentuale alunni con cittadinanza non italiana	2,80%	1,76%	3,48%	5,46%	4,38%	8,43%	4,00%	10,98%	
h.20	Rapporto alunni disabili-docenti di sostegno	1,0	1,0	1,0	1,0	1,1	1,5	1,1	1,6	
h.21	Percentuale alunni residenti nello stesso comune della scuola	72,32%	89,44%	73,13%	69,48%	83,03%	84,00%	80,31%	84,01%	
h.22	Tasso di mobilità dei docenti titolari a tempo indeterminato	8,33%	16,67%	8,00%	3,23%	8,62%	8,43%	8,69%	7,61%	
h.23	Percentuale classi con numero di alunni fino a 15	61,90%	58,33%	50,00%	79,31%	36,14%	23,28%	37,23%	11,64%	
h.24	Percentuale classi a tempo prolungato	0,00%	0,00%	0,00%	0,00%	0,00%	20,80%	0,00%	12,37%	
h.25	Percentuale docenti a tempo determinato (calcolati sui docenti che insegnano nella scuola)	43,97%	26,79%	29,41%	13,51%	25,88%	28,43%	22,38%	29,68%	
h.26	Dispersione scolastica - Alunni a rischio abbandono in corso d'anno	0,00%	0,00%	0,00%	0,00%	0,06%	0,25%	0,08%	0,28%	
Test invalsi										
Test di Italiano										
h.27 a	Punteggio medio standardizzato (e dev. standard) - Classe III Secondaria di I grado 2013 - 2014	0,14 (0,94)	-0,49 (1,10)	-0,82 (1,03)	n.d.	-0,14 (1,02)	-0,08 (1,00)	-0,03 (0,98)	0,00 (1,00)	
h.27 b	Punteggio medio standardizzato (e dev. standard) - Classe III Secondaria di I grado 2016 - 2017	-0,06 (0,85)	-0,02 (0,96)	-0,03 (0,90)	-0,30 (1,14)	-0,03 (0,97)	-0,06 (1,00)	0,04 (0,98)	0,00 (1,00)	
h.27 c	Punteggio medio standardizzato (e dev. standard) - Classe III Secondaria di I grado 2021 - 2022	-0,117 (1,001)	0,042 (1,056)	0,049 (0,709)	-0,208 (0,925)	-0,065 (0,993)	-0,107	-0,009 (0,976)	0,000 (1,000)	
h.27 d	Punteggio medio valore assoluto (e dev. standard) - Classe III Secondaria di I grado 2021 - 2022	192,25 (37,36)	198,19 (39,43)	198,47 (26,46)	188,88 (34,51)	194,20 (37,05)	192,63	196,28 (36,44)	196,62	
Test di Matematica										
h.28 a	Punteggio medio standardizzato (e dev. standard) - Classe III Secondaria di I grado 2013 - 2014	-0,12 (0,88)	0,10 (0,82)	0,34 (0,85)	n.d.	-0,05 (0,94)	-0,07 (0,98)	0,02 (0,93)	0,00 (1,00)	
h.28 b	Punteggio medio standardizzato (e dev. standard) - Classe III Secondaria di I grado 2016 - 2017	-0,09 (1,14)	-0,13 (1,14)	-0,09 (0,91)	-0,49 (0,99)	-0,13 (1,03)	-0,09 (0,99)	0,04 (1,03)	0,00 (1,00)	
h.28 c	Punteggio medio standardizzato (e dev. standard) - Classe III Secondaria di I grado 2021 - 2022	-0,208 (1,003)	0,244 (0,956)	0,026 (0,697)	-0,287 (0,972)	-0,070 (0,973)	-0,12	-0,024 (0,975)	0,000 (1,000)	
h.28 d	Punteggio medio valore assoluto (e dev. standard) - Classe III Secondaria di I grado 2021 - 2022	185,76 (40,89)	204,17 (38,95)	195,29 (28,39)	182,53 (39,60)	191,36 (39,67)	189,31	193,26 (39,74)	194,22	
Test di Inglese										
h.29 a	Punteggio medio standardizzato (e dev. standard) - Classe III Secondaria di I grado 2013 - 2014	n.d.	n.d.	n.d.	n.d.	n.d.	n.d.	n.d.	n.d.	
h.29 b	Punteggio medio standardizzato (e dev. standard) - Classe III Secondaria di I grado 2016 - 2017	n.d.	n.d.	n.d.	n.d.	n.d.	n.d.	n.d.	n.d.	
h.29 c	Punteggio medio standardizzato (e dev. standard) - Classe III Secondaria di I grado 2021 - 2022	-0,435 (0,912)	-0,367 (0,866)	0,051 (0,934)	-0,349 (1,023)	-0,209 (0,963)	-0,182	-0,145 (0,958)	0,000 (1,000)	
h.29 d	Punteggio medio valore assoluto (e dev. standard) - Classe III Secondaria di I grado 2021 - 2022	188,48 (36,52)	191,19 (34,70)	207,95 (37,40)	191,94 (40,97)	197,53 (38,57)	198,6	200,09 (38,39)	205,9	
Test di Inglese										
h.29 e	Punteggio medio standardizzato (e dev. standard) - Classe III Secondaria di I grado 2013 - 2014	n.d.	n.d.	n.d.	n.d.	n.d.	n.d.	n.d.	n.d.	
h.29 f	Punteggio medio standardizzato (e dev. standard) - Classe III Secondaria di I grado 2016 - 2017	n.d.	n.d.	n.d.	n.d.	n.d.	n.d.	n.d.	n.d.	
h.29 g	Punteggio medio standardizzato (e dev. standard) - Classe III Secondaria di I grado 2021 - 2022	-0,352 (0,997)	-0,145 (0,917)	-0,104 (0,917)	-0,235 (0,984)	-0,116 (0,982)	-0,156	-0,081 (0,968)	0,000 (1,000)	
h.29 h	Punteggio medio valore assoluto (e dev. standard) - Classe III Secondaria di I grado 2021 - 2022	192,50 (40,23)	200,87 (36,97)	202,50 (37,00)	197,21 (39,71)	202,03 (39,62)	200,4	203,45 (39,03)	206,7	
SCUOLA SECONDARIA II grado										
h.30	Numero di scuole	12	8	5	5	32	1.834	48	6.888	
h.31	Percentuale comuni dotati di scuola secondaria di II grado	6,06%	8,33%	0,00%	7,14%	11,54%	18,21%	11,03%	18,80%	
h.32	N. medio alunni per scuola (edificio)	25,3	21,1	0,0	64,8	237,7	258,3	270,2	379,3	
h.33	Percentuale alunni con cittadinanza non italiana	3,30%	0,00%	0,00%	1,54%	4,06%	6,43%	3,41%	8,33%	
h.34	Percentuale alunni residenti nello stesso comune della scuola	69,64%	71,60%	0,00%	66,98%	39,96%	41,86%	40,26%	46,29%	
h.35	Tasso di mobilità dei docenti titolari a tempo indeterminato	17,39%	9,09%	0,00%	9,76%	8,47%	8,17%	6,78%	6,30%	
h.36	Percentuale docenti a tempo determinato (calcolati sui docenti che insegnano nella scuola)	45,45%	62,07%	0,00%	19,39%	26,99%	27,44%	21,67%	25,43%	
h.37	Dispersione scolastica - Alunni a rischio abbandono in corso d'anno	1,62%	0,59%	0,00%	0,31%	0,61%	1,17%	0,45%	1,17%	
Test invalsi										
Test di Italiano										
h.38 a	Punteggio medio standardizzato (e dev. standard) - Classe II Secondaria di II grado 2013 - 2014	n.d.	-0,03 (0,91)	n.d.	-0,86(1,22)	-0,39 (0,94)	-0,12 (0,98)	-0,30 (1,24)	0,00 (1,00)	
h.38 b	Punteggio medio standardizzato (e dev. standard) - Classe II Secondaria di II grado 2016 - 2017	-0,78 (1,06)	0,28 (1,07)	n.d.	-0,14 (0,96)	-0,33 (1,00)	-0,17 (1,02)	-0,11 (1,02)	0,00 (1,00)	
h.38 c	Punteggio medio standardizzato (e dev. standard) - Classe II Secondaria di II grado 2021 - 2022	-0,139 (1,098)	-0,187 (0,985)	n.d.	0,348 (0,871)	-0,072 (0,972)	-0,134	-0,012(0,972)	0,000 (1,000)	
h.38 d	Punteggio medio valore assoluto (e dev. standard) - Classe II Secondaria di II grado 2021 - 2022	187,77 (43,60)	185,88 (39,12)	n.d.	207,11 (34,57)	190,45 (38,60)	187,95	192,82 (38,59)	193,3	
Test di Matematica										
h.39 a	Punteggio medio standardizzato (e dev. standard) - Classe II Secondaria di II grado 2013 - 2014	n.d.	0,33 (0,79)	n.d.	-0,50 (0,91)	-0,45 (0,88)	-0,16 (0,94)	-0,30 (1,13)	0,00 (1,00)	
h.39 b	Punteggio medio standardizzato (e dev. standard) - Classe II Secondaria di II grado 2016 - 2017	0,53 (0,92)	0,75 (0,95)	n.d.	-0,16 (0,88)	-0,30 (0,95)	-0,18 (0,98)	-0,022(0,976)	0,00 (1,00)	
h.39 c	Punteggio medio standardizzato (e dev. standard) - Classe II Secondaria di II grado 2021 - 2022	-0,103 (0,966)	0,062 (1,292)	n.d.	0,182 (0,955)	-0,046 (0,973)	-0,163	-0,022(0,976)	0,000 (1,000)	
h.39 d	Punteggio medio valore assoluto (e dev. standard) - Classe II Secondaria di II grado 2021 - 2022	190,26 (34,89)	196,22 (46,66)	n.d.	200,55 (34,51)	192,31 (35,14)	188,06	193,19 (35,25)	193,97	

Open Kit REGIONE MOLISE

I	Associazionismo fra comuni (anno 2021) Fonte: Ministero degli Interni SUT - Direzione centrale delle Autonomie Elaborazione dati: Formez PA	Alto Medio	Fortore	Mainarde	Matese	Molise	ITALIA	Molise	ITALIA
		Sannio (Isernia - Campobasso)	(Campobasso)	(Isernia)	(Campobasso - Isernia)	Aree Interne	Aree Interne		
i.1	Numero comuni in unione	4	4	8	9	31	1.745	53	3.083
i.2	Percentuale comuni in unione	12,00%	33,00%	62,00%	64,00%	30,00%	46,00%	39,00%	39,00%
i.3	Numero comuni in comunità montane	25	12	1	11	51	943	80	1.513
i.4	Percentuale comuni in comunità montane	76,00%	100,00%	8,00%	79,00%	49,00%	25,00%	59,00%	19,00%

* NOTA BENE: con il simbolo "-" si intendono i dati attualmente non in possesso del DPCOE ma di cui si è in attesa di aggiornamento da parte delle Amministrazioni competenti. Con "n.d." si intendono i dati che allo stato attuale non è possibile aggiornare

 OPEN KIT REGIONE MOLISE		SNAI 2021 - 2027						Valori di riferimento regionali e nazionali			
		Aree 2014 - 2020 confermate		Aree 2014 - 2020 confermata e ripermetrata		Nuove aree 2021 - 2027					
A	Caratteristiche principali <i>Fonte: ISTAT</i>	Fortore <i>(Campobasso)</i>	Mainarde <i>(Isernia)</i>	Matese <i>(Campobasso - Isernia)</i>	Alto Medio Sannio <i>(Isernia - Campobasso)</i>	Medio Basso Molise <i>(Campobasso)</i>	Isernia - Venafro <i>(Isernia)</i>	Molise <i>Aree Interne</i>	ITALIA <i>Aree Interne</i>	Molise	ITALIA
a.1	Numero comuni al 2011	12	13	14	33	22	14	109	4.181	136	8.092
a.2	<i>di cui: Aree Interne</i>	11	10	14	29	22	3	109	4.181	109	4.185
a.3	<i>di cui: Aree Periferiche e ultraperiferiche</i>	6	1	1	11	15	0	70	1.810	70	1.825
a.4	Popolazione residente al 2011	21.347	13.367	20.572	33.443	33.177	47.896	191.689	13.954.343	313.660	59.433.744
a.5	<i>di cui: Aree Interne</i>	16.312	13.367	6.222	32.547	33.177	47.896	191.689	13.954.343	191.689	13.954.343
a.6	<i>di cui: Aree Periferiche e ultraperiferiche</i>	621	13.367	0	23.799	27.080	31.595	102.687	5.667.796	102.687	5.667.796
a.7	<i>di cui: Percentuale Aree Interne</i>	76,41%	100,00%	30,24%	97,32%	100,00%	100,00%	100,00%	100,00%	61,11%	23,48%
a.8	<i>di cui: Percentuale Aree Periferiche e ultraperiferiche</i>	2,91%	100,00%	0,00%	71,16%	81,62%	65,97%	53,57%	40,62%	32,74%	9,54%
a.9	Numero comuni al 2020	12	13	14	33	22	14	104	3834	136	7903
a.10	<i>di cui: Aree Interne</i>	8	13	6	31	22	14	104	3834	104	3834
a.11	<i>di cui: Aree Periferiche e ultraperiferiche</i>	1	13	0	22	15	10	71	1906	71	1906
a.12	Popolazione residente al 2020	19.024	12.236	19.352	29.692	28.686	45.814	201.452	13.432.861	294.294	59.236.213
a.13	<i>di cui: Aree Interne</i>	14.499	12.236	5.861	28.889	28.686	45.814	201.452	13.432.861	201.452	13.432.861
a.14	<i>di cui: Aree Periferiche e ultraperiferiche</i>	503	12.236	0	21.065	23.575	30.017	152.863	5.373.407	152.863	5.373.407
a.15	<i>di cui: Percentuale Aree Interne</i>	76,21%	100,00%	30,29%	97,30%	100,00%	100,00%	100,00%	100,00%	68,45%	22,68%
a.16	<i>di cui: Percentuale Aree Periferiche e ultraperiferiche</i>	2,64%	100,00%	0,00%	70,95%	82,18%	65,52%	75,88%	40,00%	51,94%	9,07%
a.17	Superficie totale (km ²)	485,63	323,58	419,61	993,39	843,50	396,74	3.595,69	177.540,65	4.460,44	302.068,26
a.18	Densità al 2020 (ab/km ²)	39,17	37,81	46,12	29,89	34,01	115,47	56,03	75,66	65,98	196,10
B	Demografia <i>Fonte: ISTAT</i>	Fortore <i>(Campobasso)</i>	Mainarde <i>(Isernia)</i>	Matese <i>(Campobasso - Isernia)</i>	Alto Medio Sannio <i>(Isernia - Campobasso)</i>	Medio Basso Molise <i>(Campobasso)</i>	Isernia - Venafro <i>(Isernia)</i>	Molise <i>Aree Interne</i>	ITALIA <i>Aree Interne</i>	Molise	ITALIA
b.1	Percentuale popolazione di età 0-14 al 2011	8,97%	7,78%	8,13%	7,75%	8,40%	8,09%	8,08%	15,70%	8,30%	14,02%
b.2	Percentuale popolazione di età 15-64 al 2011	71,57%	67,19%	68,26%	68,03%	68,17%	70,73%	68,60%	63,10%	69,42%	65,15%
b.3	Percentuale popolazione di età 65+ al 2011	19,45%	25,03%	23,61%	24,22%	23,42%	21,19%	23,32%	21,00%	22,28%	20,83%
b.4	Percentuale popolazione di età 0-14 al 2020	10,21%	9,86%	11,13%	9,79%	10,22%	12,57%	12,02%	12,48%	11,41%	12,96%
b.5	Percentuale popolazione di età 15-64 al 2020	62,96%	65,16%	66,47%	61,98%	63,87%	65,08%	68,04%	63,57%	64,92%	63,80%
b.6	Percentuale popolazione di età 65+ al 2020	28,83%	27,38%	24,03%	30,66%	29,56%	24,03%	27,51%	23,95%	25,79%	23,24%
b.7	Percentuale stranieri residenti al 2011	1,85%	2,52%	2,37%	1,84%	3,06%	2,85%	2,90%	5,26%	2,56%	6,78%
b.8	Percentuale stranieri residenti al 2020	3,01%	3,96%	3,50%	2,85%	4,12%	4,55%	4,24%	6,50%	3,94%	8,73%
b.9	<i>Var. Percentuale popolazione totale tra il 1981 e il 1991</i>	-3,32%	-2,59%	2,60%	-10,83%	-6,37%	6,34%	-0,45%	1,09%	0,77%	0,39%
b.10	<i>Var. Percentuale popolazione totale tra il 1991 e il 2001</i>	-9,18%	-5,38%	-5,03%	-9,37%	-12,96%	3,40%	-3,96%	0,25%	-3,11%	0,38%
b.11	<i>Var. Percentuale popolazione totale tra il 2001 e il 2011</i>	-9,25%	-4,79%	-3,12%	-10,15%	-9,38%	1,16%	-2,34%	2,39%	-2,16%	4,28%
b.12	<i>Var. Percentuale popolazione totale tra il 2011 e il 2020</i>	-10,88%	-8,46%	-5,93%	-11,22%	-13,54%	-4,35%	-6,96%	3,74%	-6,17%	-0,33%
b.13	<i>Var. Percentuale Popolazione straniera residente tra il 2001 e il 2011</i>	124,43%	105,49%	136,89%	211,62%	269,09%	243,32%	224,17%	212,17%	210,01%	201,83%
b.14	<i>Var. Percentuale Popolazione straniera residente tra il 2011 e il 2020</i>	45,06%	43,92%	38,93%	37,28%	16,45%	52,82%	35,96%	19,24%	44,47%	28,36%
C	Agricoltura e specializzazione settoriale <i>Fonte: ISTAT; Mase (solo indicatore c.9); Masaf (solo indicatore c.10); Copernicus (solo indicatore c.11)</i> <i>Definizione ed elaborazione degli indicatori a cura di CREA</i>	Fortore <i>(Campobasso)</i>	Mainarde <i>(Isernia)</i>	Matese <i>(Campobasso - Isernia)</i>	Alto Medio Sannio <i>(Isernia - Campobasso)</i>	Medio Basso Molise <i>(Campobasso)</i>	Isernia - Venafro <i>(Isernia)</i>	Molise <i>Aree Interne</i>	ITALIA <i>Aree Interne</i>	Molise	ITALIA
Agricoltura											
c.1	Percentuale Superficie Agricola Utilizzata (SAU) al 2010	49,93%	14,74%	33,98%	31,44%	62,51%	28,56%	45,48%	38,92%	44,28%	42,55%
c.2	Percentuale Superficie Agricola Utilizzata (SAU) al 2020	-	-	-	-	-	-	-	-	-	-
c.3	<i>Var. Percentuale della Superficie Agricola Utilizzata (SAU) tra il 1982 e il 2010</i>	-23,29%	-60,72%	-31,45%	-33,66%	-13,81%	-34,05%	-22,21%	-21,14%	-22,91%	-18,78%
c.4	<i>Var. Percentuale della Superficie Agricola Utilizzata (SAU) tra il 2000 e il 2010</i>	-10,67%	-38,45%	-10,88%	-7,94%	-7,12%	-8,12%	-7,15%	-3,20%	-7,96%	-2,47%
c.5	<i>Var. Percentuale della Superficie Agricola Utilizzata (SAU) tra il 2010 e il 2020</i>	-	-	-	-	-	-	-	-	-	-
c.6	Percentuale Conduttori agricoli con età fino a 39 anni sul totale dei conduttori al 2020	-	-	-	-	-	-	-	-	-	-
c.7	<i>Var. Percentuale del numero di conduttori agricoli con età fino a 39 anni tra il 2010 al 2020</i>	-	-	-	-	-	-	-	-	-	-
c.8	Percentuale di conduttori con attività lavorativa parzialmente svolta in azienda al 2020	-	-	-	-	-	-	-	-	-	-
c.9	Percentuale superficie aree protette - EUAP al 2019	0,00%	12,44%	2,69%	0,90%	0,16%	0,95%	1,53%	13,64%	1,47%	10,35%

Open Kit REGIONE MOLISE

c.10	Percentuale superficie forestale al 2010 (fonte AGRIT)	27,17%	65,40%	48,36%	46,64%	19,94%	49,74%	34,29%	41,33%	34,87%	34,63%
c.11	Percentuale superficie forestale al 2018 (fonte Copernicus)	-	-	-	-	-	-	-	-	-	-
Indice di importanza del settore agricolo e agro-alimentare al 2010-2011 e al 2020											
c.12	Agricoltura al 2010	4,36	2,13	2,65	4,03	3,85	1,25	2,62	1,96	2,30	1
c.13	Agricoltura al 2020	-	-	-	-	-	-	-	-	-	-
c.14	Industria agro-alimentare al 2011	-	-	-	-	-	-	-	-	-	-
c.15	Industria agro-alimentare al 2020	-	-	-	-	-	-	-	-	-	-
c.16	Incidenza delle aziende con produzioni DOP e/o IGP al 2010	2,53%	1,88%	1,76%	1,72%	3,44%	2,61%	3,29%	9,31%	3,06%	11,16%
c.17	Incidenza delle aziende con produzioni DOP e/o IGP al 2020	-	-	-	-	-	-	-	-	-	-
c.18	Allevamenti su totale aziende agricole al 2010	22,67%	15,51%	50,42%	25,32%	6,55%	15,42%	13,53%	13,74%	15,31%	13,41%
c.19	Allevamenti su totale aziende agricole al 2020	-	-	-	-	-	-	-	-	-	-
c.20	Percentuale prati permanenti e pascoli su SAU al 2010	7,81%	70,16%	52,09%	39,20%	1,44%	46,54%	16,18%	35,20%	16,14%	26,71%
c.21	Percentuale prati permanenti e pascoli su SAU al 2020	-	-	-	-	-	-	-	-	-	-
c.22	Dimensione allevamenti - UBA (Unità di bestiame adulto) al 2020	-	-	-	-	-	-	-	-	-	-
c.23	Percentuale Aziende con Produzione Standard 25000 € al 2020	-	-	-	-	-	-	-	-	-	-
Economia Fonte: ISTAT Elaborazioni dati Formez PA											
		Fortore (Campobasso)	Mainarde (Isernia)	Matese (Campobasso - Isernia)	Alto Medio Sannio (Isernia - Campobasso)	Medio Basso Molise (Campobasso)	Isernia - Venafro (Isernia)	Molise Aree Interne	ITALIA Aree Interne	Molise	ITALIA
Indice di specializzazione (anno 2019)											
c.24	Attività manifatturiere	0,60	0,57	0,98	0,79	0,76	0,75	0,91	1,01	0,86	1,00
c.25	Energia, gas e acqua	0,44	0,61	0,60	1,02	0,10	1,04	0,92	1,07	0,99	1,00
c.26	Costruzioni	2,56	3,12	1,15	1,36	1,66	1,38	1,43	1,28	1,34	1,00
c.27	Commercio	1,21	0,84	1,04	1,06	1,30	1,00	1,00	1,05	1,04	1,00
c.28	Altri servizi	0,87	0,94	0,98	1,02	0,91	1,07	0,97	0,92	1,00	1,00
Imprese (anno 2020)											
c.29	Numero imprese per 1000 abitanti	125,68	92,35	117,87	123,06	145,40	120,92	124,55	89,75	119,50	102,61
c.30	Tasso di crescita dello stock di imprese (2014-2020)	-6,31	-1,05	-2,94	-5,56	-2,46	6,70	0,36	0,43	0,84	0,61
c.31	Percentuale di imprese straniere (2020)	5,60%	9,03%	6,80%	4,60%	5,20%	7,96%	6,35%	6,92%	6,40%	10,4%
Reddito imponibile IRPEF per contribuente (migliaia di euro)											
c.32	Anno 2016	11,48	13,35	12,44	12,28	11,59	13,98	12,61	15,47	12,72	17,08
c.33	Anno 2017	11,37	13,23	12,35	12,26	11,41	13,81	12,49	15,40	12,61	17,02
c.34	Variazione percentuale rispetto all'anno 2016	-0,94%	-0,90%	-0,74%	-0,16%	-1,61%	-1,21%	-0,89%	-0,43%	-0,82%	-0,34%
c.35	Anno 2018	11,85	13,73	12,75	12,65	11,90	14,05	12,89	15,91	13,06	17,54
c.36	Variazione percentuale rispetto all'anno 2017	4,22%	3,78%	3,27%	3,20%	4,36%	1,73%	3,20%	3,18%	3,53%	2,99%
D	Digital divide (anno 2021) Fonte: Infratel	Fortore (Campobasso)	Mainarde (Isernia)	Matese (Campobasso - Isernia)	Alto Medio Sannio (Isernia - Campobasso)	Medio Basso Molise (Campobasso)	Isernia - Venafro (Isernia)	Molise Aree Interne	ITALIA Aree Interne	Molise	ITALIA
DATI RETE FISSA CON FWA PASSED (% di popolazione in visibilità di stazioni radio base, ma non necessariamente servita)											
d.1	NGA (almeno 30 Mbit/s)	13,27	5,17	9,93	0,13	0,16	0,41	29,43	36,86	33,11	51,89
d.2	NGA_VHCN (almeno 100 Mbit/s)	32,61	5,17	9,93	13,39	15,79	41,37	31,25	50,60	36,41	64,17
d.3	NGA -1Giga	13,26	5,01	9,90	12,82	2,42	5,63	10,70	8,56	17,92	29,98
DATI RETE MOBILE (% di popolazione coperta da reti mobili e della velocità che l'utente finale può ottenere)											
d.4	Non coperta	0,09	1,28	0,00	0,02	0,00	0,19	0,13	0,10	0,09	0,03
d.5	< 30Mbit/s	4,86	15,42	11,32	9,73	1,82	7,57	7,36	9,77	7,81	6,15
d.6	>= 30 Mbit/s	95,05	83,30	88,68	90,25	98,18	92,24	92,51	90,15	92,10	93,82
E	Patrimonio culturale e turismo Fonte: ISTAT Elaborazione dati Formez PA	Fortore (Campobasso)	Mainarde (Isernia)	Matese (Campobasso - Isernia)	Alto Medio Sannio (Isernia - Campobasso)	Medio Basso Molise (Campobasso)	Isernia - Venafro (Isernia)	Molise Aree Interne	ITALIA Aree Interne	Molise	ITALIA
Patrimonio culturale											
e.1	Numero luoghi della cultura statali e non statali al 2018	4	4	4	9	8	7	30	1.967	41	4.908
e.2	Numero visitatori al 2018	3.663	10.119	25.183	18.540	9.019	18.915	59.636	17.897.032	114.954	128.639.922
e.3	Percentuale visitatori paganti al 2018	46,96%	38,74%	13,00%	60,78%	24,70%	39,12%	44,50%	66,63%	31,37%	57,60%
e.4	Numero visitatori per 1000 abitanti al 2018	193	827	1.301	624	314	413	296,0	1.332,3	390,6	2.171,6
e.5	Numero luoghi della cultura statali e non statali al 2020	4	4	3	7	6	3	22	1.661	32	4.265
e.6	Numero visitatori al 2020	2.650	18.734	23.588	28.468	4.499	9.442	63.043	5.961.303	101.258	36.067.125
e.7	Numero visitatori per 1000 abitanti al 2020	139	1.531	1.219	959	157	206	312,9	443,8	344,1	608,9

Turismo											
e.8	Tasso di ricettività - Posti letto per 1000 abitanti al 2014	13,26	12,19	52,89	n.d.	n.d.	n.d.	n.d.	n.d.	n.d.	n.d.
e.9	Tasso di ricettività - Posti letto per 1000 abitanti al 2020	9,62	10,13	53,22	37,15	16,14	17,72	47,00	169,26	38,93	86,96
e.10	Tasso di Turisticità - Numero di presenze per 1000 abitanti al 2020	78,90	n.d.	1.144,89	n.d.	n.d.	n.d.	n.d.	n.d.	n.d.	n.d.
e.11	Arrivi al 2014	648	236	14.514	n.d.	n.d.	n.d.	n.d.	n.d.	n.d.	n.d.
e.12	Arrivi al 2020	668	n.d.	6.333	n.d.	n.d.	n.d.	n.d.	n.d.	n.d.	n.d.
e.13	Var. Percentuale arrivi tra il 2014 e il 2020	3,09%	-100,00%	-56,37%	n.d.	n.d.	n.d.	n.d.	n.d.	n.d.	n.d.
e.14	Presenze al 2014	1.721	854	34.815	n.d.	n.d.	n.d.	n.d.	n.d.	n.d.	n.d.
e.15	Presenze al 2020	1.501	n.d.	22.156	n.d.	n.d.	n.d.	n.d.	n.d.	n.d.	n.d.
e.16	Var. Percentuale presenze tra il 2014 e il 2020	-12,78%	-100,00%	-36,36%	n.d.	n.d.	n.d.	n.d.	n.d.	n.d.	n.d.
e.17	Percentuale presenze in Alberghiero al 2020	19,01%	n.d.	84,19%	n.d.	n.d.	n.d.	n.d.	n.d.	n.d.	n.d.
e.18	Percentuale presenze in Extra-Alberghiero al 2020	80,99%	n.d.	15,81%	n.d.	n.d.	n.d.	n.d.	n.d.	n.d.	n.d.
e.19	Percentuale arrivi in Alberghiero al 2020	22,92%	n.d.	91,09%	n.d.	n.d.	n.d.	n.d.	n.d.	n.d.	n.d.
e.20	Percentuale arrivi in Extra-Alberghiero al 2020	77,08%	n.d.	8,91%	n.d.	n.d.	n.d.	n.d.	n.d.	n.d.	n.d.
F	Salute Fonte: Ministero della Salute Direzione Generale della digitalizzazione, del Sistema Informativo Sanitario e della Statistica	Fortore (Campobasso)	Mainarde (Isernia)	Matese (Campobasso - Isernia)	Alto Medio Sannio (Isernia - Campobasso)	Medio Basso Molise (Campobasso)	Isernia - Venafro (Isernia)	Molise Aree Interne	ITALIA Aree Interne	Molise	ITALIA
f.1	Specialistica ambulatoriale - Prestazioni erogate x 1000 residenti	318	0	1.440	831	2.372	7.587	3.480	2.041	3.839	3.047
f.2	Tasso di ospedalizzazione	95	98	106	97	97	100	99,2	96,9	100,5	99,4
f.3	Tasso di ospedalizzazione della popolazione ultra 75enne	204	217	233	218	208	244	226,7	248,5	229,3	258,5
f.4	Tasso di ospedalizzazione standardizzato (per 100.000 ab.) in età adulta (≥ 18 anni) per complicanze (a breve e lungo termine) per diabete, BPCO e scompenso cardiaco	252	239	425	242	229	232	250,0	226,3	258,5	212,9
f.5	Tasso di ospedalizzazione standardizzato (per 100.000 ab.) in età pediatrica (< 18 anni) per asma e gastroenterite	38	0	0	0	0	0	14,4	48,3	12,2	47,3
f.6	Percentuale anziani >=65 anni residenti trattati in Assistenza Domiciliare Integrata (ADI)	3,13%	6,76%	3,86%	4,99%	6,26%	7,05%	5,14%	4,62%	4,79%	4,71%
f.7	Percentuale di parti in cui la prima visita è effettuata a partire dalla dodicesima settimana di gestazione	8,11%	5,48%	6,98%	7,10%	9,79%	5,31%	7,71%	7,13%	7,48%	7,16%
f.8	Tempo (in minuti) che intercorre tra l'inizio della chiamata telefonica alla Centrale Operativa e l'arrivo del primo mezzo di soccorso sul posto. (Intervallo Allarme - Target)	31	30	32	37	32	25	30,0	25,0	29,0	21,0
f.9	Numero di consultorio familiare	1	0	1	0	1	2	0	0	0	0
f.10	Numero di punti nascita	0	0	0	0	0	1	0	0	0	0
f.11	Numero medio di pazienti per medico (orientamento nazionale: massimale indicato per i medici di medicina generale = 1.500) al anno 2020	n.d.	n.d.	n.d.	n.d.	n.d.	n.d.	n.d.	n.d.	n.d.	n.d.
f.12	Numero medio di pazienti per pediatra di base di libera scelta (orientamento: massimale indicato per i pediatri = 800) al anno 2020	n.d.	n.d.	n.d.	n.d.	n.d.	n.d.	n.d.	n.d.	n.d.	n.d.
G	Accessibilità Fonte: ISTAT	Fortore (Campobasso)	Mainarde (Isernia)	Matese (Campobasso - Isernia)	Alto Medio Sannio (Isernia - Campobasso)	Medio Basso Molise (Campobasso)	Isernia - Venafro (Isernia)	Molise Aree Interne	ITALIA Aree Interne	Molise	ITALIA
g.1	Distanza media in minuti dei comuni non polo dal polo più vicino	30,2	55,8	27,7	49,6	47,24	44,0	48	45,15	41,74	32,08
g.2	Distanza media in minuti dei comuni non polo dal polo più vicino ponderata per la popolazione	30,5	53,0	26,9	48,6	48,9	40,0	47,74	41,77	42,54	26,88
g.3	Offerta di servizi del TPL su gomma di connessione al capoluogo regionale: numero medio giornaliero di servizi su gomma ponderati per la popolazione residente nel comune, dai comuni dell'area di riferimento al capoluogo regionale (unità di misura corse medie/anno ogni 1000 abitanti).	n.d.	n.d.	n.d.	n.d.	n.d.	n.d.	n.d.	n.d.	n.d.	n.d.
g.4	Offerta di servizi del TPL su gomma di connessione al polo locale: numero medio giornaliero di servizi su gomma ponderati per la popolazione residente nel comune, dai comuni dell'area di riferimento al polo territoriale (unità di misura corse medie giorno ogni 1000 abitanti).	n.d.	n.d.	n.d.	n.d.	n.d.	n.d.	n.d.	n.d.	n.d.	n.d.
Accessibilità alla stazione ferroviaria più vicina (servizi regionali o nazionali)											
g.5	Popolazione residente (Percentuale) entro un raggio di 15 minuti dalla stazione di riferimento (almeno Silver)	n.d.	n.d.	n.d.	n.d.	n.d.	n.d.	n.d.	n.d.	n.d.	n.d.
g.6	Popolazione residente (Percentuale) tra i 15 e i 30 minuti dalla stazione di riferimento (almeno Silver)	n.d.	n.d.	n.d.	n.d.	n.d.	n.d.	n.d.	n.d.	n.d.	n.d.
g.7	Intensità servizi ferroviari: numero medio di corse/giorno (o corse/anno a seconda della disponibilità) dei servizi ferroviari rapportati alla popolazione residente che potenzialmente può accedere con un tempo di viaggio auto di 15 minuti auto	n.d.	n.d.	n.d.	n.d.	n.d.	n.d.	n.d.	n.d.	n.d.	n.d.
g.8	Intensità servizi ferroviari: numero medio di corse/giorno (o corse/anno a seconda della disponibilità) dei servizi ferroviari rapportati alla popolazione residente che potenzialmente può accedere con un tempo di viaggio auto di 30 minuti auto	n.d.	n.d.	n.d.	n.d.	n.d.	n.d.	n.d.	n.d.	n.d.	n.d.
Accessibilità all'aeroporto (Comprehensive Network TEN-T) più vicino											
g.9	Popolazione residente (Percentuale) entro un raggio di 30 minuti dall'aeroporto di riferimento	0,0	0,0	0,0	0,0	0,0	0,0	n.d.	n.d.	0,0	41,0

H	Scuola Fonte: MIUR - Ufficio Gestione Patrimonio Informativo e Statistica Istituto nazionale per la valutazione del sistema educativo di istruzione e di formazione - Servizio statistico dell'Invalsi	Fortore	Mainarde	Matese	Alto Medio Sannio	Medio Basso Molise	Isernia - Venafro	Molise	ITALIA	Molise	ITALIA
		(Campobasso)	(Isernia)	(Campobasso - Isernia)	(Isernia - Campobasso)	(Campobasso)	(Isernia)	Are Interni	Are Interni		
h.1	N. medio scuole sede di erogazione del servizio per istituto scolastico	7,33	22,00	8,00	9,17	6,71	4,00	5,74	5,95	5,75	4,89
SCUOLA PRIMARIA											
h.2	Numero di scuole	10	7	10	18	14	14	78	5,007	112	16.700
h.3	Percentuale comuni dotati di scuola primaria (su n.scuole rilevazione)	83,33%	53,85%	57,14%	51,52%	59,09%	71,43%	62,50%	79,11%	65,44%	84,17%
h.4	N. medio alunni per scuola	60,7	49,4	67,0	48,3	62,1	139,9	93,8	106,9	97,0	152,3
h.5	Percentuale alunni con cittadinanza non italiana	3,62%	2,31%	2,99%	2,99%	7,36%	4,65%	4,70%	9,15%	4,06%	12,17%
h.6	Rapporto alunni disabili-docenti di sostegno	1,08	1,25	1,00	1,00	1,05	1,19	1,06	1,37	1,05	1,48
h.7	Percentuale alunni residenti nello stesso comune della scuola	91,60%	80,92%	76,72%	82,87%	87,46%	81,21%	87,01%	87,10%	85,01%	87,05%
h.8	Tasso di mobilità dei docenti titolari a tempo indeterminato	10,14%	8,47%	0,00%	5,80%	4,35%	4,30%	5,91%	5,52%	6,18%	5,68%
h.9	Percentuale classi con numero di alunni fino a 15	81,48%	84,85%	92,98%	70,42%	73,75%	30,77%	53,97%	42,50%	55,03%	26,15%
h.10	Percentuale pluriclassi su totale classi	7,41%	0,00%	10,53%	25,35%	5,00%	0,85%	5,03%	3,66%	4,44%	1,36%
h.11	Percentuale classi a tempo pieno	16,67%	15,15%	0,00%	1,41%	13,75%	8,55%	9,86%	28,98%	7,45%	36,85%
h.12	Percentuale docenti a tempo determinato (calcolati sui docenti che insegnano nella scuola)	10,00%	3,28%	0,00%	13,38%	5,47%	9,86%	12,45%	15,70%	10,05%	19,68%
Test invalsi											
Test di Italiano											
h.13 a	Punteggio medio standardizzato (e dev. standard) - Classe V primaria 2013 - 2014	-0,17 (1,13)	0,43 (0,78)	n.d.	n.d.	n.d.	n.d.	-0,19 (1,01)	-0,08 (1,00)	0,05 (1,01)	0,00 (1,00)
h.13 b	Punteggio medio standardizzato (e dev. standard) - Classe V primaria 2016 - 2017	-0,02 (0,88)	-0,04 (0,95)	0,01 (1,00)	n.d.	n.d.	n.d.	0,10 (0,96)	-0,07 (1,00)	0,10 (0,97)	0,00 (1,00)
h.13 c	Punteggio medio standardizzato (e dev. standard) - Classe V primaria 2021 - 2022	-0,241 (1,282)	0,103 (1,033)	0,101 (0,882)	0,084 (0,948)	-0,165 (0,905)	0,113 (0,954)	0,031 (0,984)	-0,081	0,033 (0,997)	0,000 (1,000)
h.13 d	Punteggio medio valore assoluto (e dev. standard) - Classe V primaria 2021 - 2022	190,28 (49,60)	203,38 (39,53)	204,75 (33,90)	194,84 (33,40)	205,28 (36,91)	203,20 (37,78)	201,33 (37,52)	197,11	201,36 (37,58)	200,11
Test di Matematica											
h.14 a	Punteggio medio standardizzato (e dev. standard) - Classe V primaria 2013 - 2014	-0,05 (0,91)	-0,39 (0,83)	n.d.	n.d.	n.d.	n.d.	-0,34 (0,95)	-0,05 (1,00)	-0,05 (1,01)	0,00 (1,00)
h.14 b	Punteggio medio standardizzato (e dev. standard) - Classe V primaria 2016 - 2017	0,01 (1,05)	0,14 (0,94)	0,09 (1,12)	n.d.	n.d.	n.d.	0,16 (1,03)	-0,04 (1,00)	0,14 (1,02)	0,00 (1,00)
h.14 c	Punteggio medio standardizzato (e dev. standard) - Classe V primaria 2021 - 2022	0,080 (0,958)	-0,124 (1,032)	-0,124 (0,935)	0,256 (0,934)	-0,113 (1,029)	0,082 (1,062)	0,098 (1,005)	-0,041	0,073 (1,018)	0,000 (1,000)
h.14 d	Punteggio medio valore assoluto (e dev. standard) - Classe V primaria 2021 - 2022	200,79 (43,13)	192,79 (43,68)	194,17 (36,97)	196,27 (44,73)	201,94 (47,14)	209,83 (39,63)	202,75 (43,28)	197,13	202,01 (43,21)	198,85
Test di Inglese - Listening											
h.15 a	Punteggio medio standardizzato (e dev. standard) - Classe V primaria 2013 - 2014	n.d.	n.d.	n.d.	n.d.	n.d.	n.d.	n.d.	n.d.	n.d.	n.d.
h.15 b	Punteggio medio standardizzato (e dev. standard) - Classe V primaria 2016 - 2017	n.d.	n.d.	n.d.	n.d.	n.d.	n.d.	n.d.	n.d.	n.d.	n.d.
h.15 c	Punteggio medio standardizzato (e dev. standard) - Classe V primaria 2021 - 2022	-0,030 (1,077)	-0,016 (0,685)	-0,055 (1,298)	0,075 (1,027)	-0,276 (1,224)	0,027 (0,769)	0,008 (1,024)	-0,085	0,023 (1,050)	0,000 (1,000)
h.15 d	Punteggio medio valore assoluto (e dev. standard) - Classe V primaria 2021 - 2022	197,54 (51,06)	196,70 (33,77)	196,93 (68,60)	189,65 (60,39)	200,29 (37,68)	203,40 (49,80)	198,91 (51,41)	194,94	200,18 (52,66)	199,23
Test di Inglese - Reading											
h.15 e	Punteggio medio standardizzato (e dev. standard) - Classe V primaria 2013 - 2014	n.d.	n.d.	n.d.	n.d.	n.d.	n.d.	n.d.	n.d.	n.d.	n.d.
h.15 f	Punteggio medio standardizzato (e dev. standard) - Classe V primaria 2016 - 2017	n.d.	n.d.	n.d.	n.d.	n.d.	n.d.	n.d.	n.d.	n.d.	n.d.
h.15 g	Punteggio medio standardizzato (e dev. standard) - Classe V primaria 2021 - 2022	-0,520 (1,263)	0,206 (0,788)	0,105 (1,045)	0,055 (1,002)	-0,203 (1,267)	0,067 (0,900)	-0,005 (1,014)	-0,082	0,008 (1,045)	0,000 (1,000)
h.15 h	Punteggio medio valore assoluto (e dev. standard) - Classe V primaria 2021 - 2022	181,07 (46,55)	207,89 (32,72)	204,47 (41,37)	191,85 (47,42)	201,80 (36,07)	201,21 (40,24)	199,43 (36,69)	196,28	200,23 (40,72)	199,23
SCUOLA SECONDARIA I grado											
h.16	Numero di scuole	8	5	5	11	12	7	55	2,710	76	8.057
h.17	Percentuale comuni dotati di scuola secondaria di I grado (su n.scuole rilevazione)	66,67%	38,46%	35,71%	33,33%	54,55%	42,86%	49,04%	61,32%	49,26%	65,95%
h.18	N. medio alunni per scuola	42,63	40,20	80,60	50,91	51,58	174,86	87,65	130,22	93,68	208,46
h.19	Percentuale alunni con cittadinanza non italiana	1,76%	3,48%	5,46%	2,68%	6,30%	3,51%	4,38%	8,43%	4,00%	10,98%
h.20	Rapporto alunni disabili-docenti di sostegno	1,0	1,0	1,0	1,0	1,1	1,1	1,1	1,5	1,1	1,6
h.21	Percentuale alunni residenti nello stesso comune della scuola	89,44%	73,13%	69,48%	72,68%	87,88%	76,47%	83,03%	84,00%	80,31%	84,01%
h.22	Tasso di mobilità dei docenti titolari a tempo indeterminato	16,67%	8,00%	3,23%	8,33%	6,67%	7,91%	8,62%	8,43%	8,69%	7,61%
h.23	Percentuale classi con numero di alunni fino a 15	58,33%	50,00%	79,31%	54,05%	54,35%	15,63%	36,14%	23,28%	37,23%	11,64%
h.24	Percentuale classi a tempo prolungato	0,00%	0,00%	0,00%	0,00%	0,00%	0,00%	0,00%	20,80%	0,00%	12,37%
h.25	Percentuale docenti a tempo determinato (calcolati sui docenti che insegnano nella scuola)	26,79%	29,41%	13,51%	43,97%	28,43%	17,65%	25,88%	28,43%	22,38%	29,68%
h.26	Dispersione scolastica - Alunni a rischio abbandono in corso d'anno	0,00%	0,00%	0,00%	0,00%	0,00%	0,00%	0,06%	0,25%	0,08%	0,28%
Test invalsi											
Test di Italiano											
h.27 a	Punteggio medio standardizzato (e dev. standard) - Classe III Secondaria di I grado 2013 - 2014	-0,49 (1,10)	-0,82 (1,03)	n.d.	n.d.	n.d.	n.d.	-0,14 (1,02)	-0,08 (1,00)	-0,03 (0,98)	0,00 (1,00)
h.27 b	Punteggio medio standardizzato (e dev. standard) - Classe III Secondaria di I grado 2016 - 2017	-0,02 (0,96)	-0,03 (0,90)	-0,30 (1,14)	n.d.	n.d.	n.d.	-0,03 (0,97)	-0,06 (1,00)	0,04 (0,98)	0,00 (1,00)
h.27 c	Punteggio medio standardizzato (e dev. standard) - Classe III Secondaria di I grado 2021 - 2022	0,042 (1,056)	0,049 (0,709)	-0,208 (0,925)	-0,206 (1,064)	-0,119 (0,926)	-0,085 (0,999)	-0,065 (0,993)	-0,107	-0,009 (0,976)	0,000 (1,000)
h.27 d	Punteggio medio valore assoluto (e dev. standard) - Classe III Secondaria di I grado 2021 - 2022	198,19 (39,43)	198,47 (26,46)	188,88 (34,51)	192,24 (36,91)	188,93 (39,72)	193,43 (37,29)	194,20 (37,05)	192,63	196,28 (36,44)	196,62
Test di Matematica											
h.28 a	Punteggio medio standardizzato (e dev. standard) - Classe III Secondaria di I grado 2013 - 2014	0,10 (0,82)	0,34 (0,85)	n.d.	n.d.	n.d.	n.d.	-0,05 (0,94)	-0,07 (0,98)	0,02 (0,93)	0,00 (1,00)
h.28 b	Punteggio medio standardizzato (e dev. standard) - Classe III Secondaria di I grado 2016 - 2017	-0,13 (1,14)	-0,09 (0,91)	-0,49 (0,99)	n.d.	n.d.	n.d.	-0,13 (1,03)	-0,09 (0,99)	0,04 (1,03)	0,00 (1,00)
h.28 c	Punteggio medio standardizzato (e dev. standard) - Classe III Secondaria di I grado 2021 - 2022	0,244 (0,956)	0,026 (0,697)	-0,287 (0,972)	-0,109 (1,057)	-0,243 (0,999)	-0,165 (0,951)	-0,070 (0,973)	-0,12	-0,024 (0,975)	0,000 (1,000)
h.28 d	Punteggio medio valore assoluto (e dev. standard) - Classe III Secondaria di I grado 2021 - 2022	204,17 (38,95)	195,29 (28,39)	182,53 (39,60)	185,42 (41,47)	189,76 (43,08)	187,48 (38,77)	191,36 (39,67)	189,31	193,26 (39,74)	194,22

Open Kit REGIONE MOLISE

Test di Inglese											
h. 29 a	Punteggio medio standardizzato (e dev. standard) - Classe III Secondaria di I grado 2013 - 2014	n.d.	n.d.	n.d.	n.d.	n.d.	n.d.	n.d.	n.d.	n.d.	n.d.
h. 29 b	Punteggio medio standardizzato (e dev. standard) - Classe III Secondaria di I grado 2016 - 2017	n.d.	n.d.	n.d.	n.d.	n.d.	n.d.	n.d.	n.d.	n.d.	n.d.
h. 29 c	Punteggio medio standardizzato (e dev. standard) - Classe III Secondaria di I grado 2021 - 2022	-0,367 (0,866)	0,051 (0,934)	-0,349 (1,023)	-0,281 (1,048)	-0,446 (0,908)	-0,249 (0,928)	-0,209 (0,963)	-0,182 (0,958)	-0,145 (0,958)	0,000 (1,000)
h. 29 d	Punteggio medio valore assoluto (e dev. standard) - Classe III Secondaria di I grado 2021 - 2022	191,19 (34,70)	207,95 (37,40)	191,94 (40,97)	188,82 (36,11)	194,63 (42,00)	195,92 (37,19)	197,53 (38,57)	198,6 (38,57)	200,09 (38,39)	205,9 (38,57)
Test di Inglese											
h. 29 e	Punteggio medio standardizzato (e dev. standard) - Classe III Secondaria di I grado 2013 - 2014	n.d.	n.d.	n.d.	n.d.	n.d.	n.d.	n.d.	n.d.	n.d.	n.d.
h. 29 f	Punteggio medio standardizzato (e dev. standard) - Classe III Secondaria di I grado 2016 - 2017	n.d.	n.d.	n.d.	n.d.	n.d.	n.d.	n.d.	n.d.	n.d.	n.d.
h. 29 g	Punteggio medio standardizzato (e dev. standard) - Classe III Secondaria di I grado 2021 - 2022	-0,145 (0,917)	-0,104 (0,917)	-0,235 (0,984)	-0,162 (0,991)	-0,333 (1,002)	-0,161 (1,007)	-0,116 (0,982)	-0,156 (0,982)	-0,081 (0,968)	0,000 (1,000)
h. 29 h	Punteggio medio valore assoluto (e dev. standard) - Classe III Secondaria di I grado 2021 - 2022	200,87 (36,97)	202,50 (37,00)	197,21 (39,71)	193,26 (40,44)	200,15 (39,98)	200,17 (40,63)	202,03 (39,62)	200,4 (39,62)	203,45 (39,03)	206,7 (39,62)
SCUOLA SECONDARIA II grado											
h. 30	Numero di scuole	8	5	5	4	6	9	32	1.834	48	6.888
h. 31	Percentuale comuni dotati di scuola secondaria di II grado	8,33%	0,00%	7,14%	6,06%	13,64%	14,29%	11,54%	18,21%	11,03%	18,80%
h. 32	N. medio alunni per scuola (edificio)	21,1	0,0	64,8	75,8	123,3	305,3	237,7	258,3	270,2	379,3
h. 33	Percentuale alunni con cittadinanza non italiana	0,00%	0,00%	1,54%	3,30%	6,08%	3,38%	4,06%	6,43%	3,41%	8,33%
h. 34	Percentuale alunni residenti nello stesso comune della scuola	71,60%	0,00%	66,98%	69,64%	39,59%	35,92%	39,96%	41,86%	40,26%	46,29%
h. 35	Tasso di mobilità dei docenti titolari a tempo indeterminato	9,09%	0,00%	9,76%	17,39%	10,71%	4,00%	8,47%	8,17%	6,78%	6,30%
h. 36	Percentuale docenti a tempo determinato (calcolati sui docenti che insegnano nella scuola)	62,07%	0,00%	19,39%	45,45%	33,53%	17,35%	26,99%	27,44%	21,67%	25,43%
h. 37	Dispersione scolastica - Alunni a rischio abbandono in corso d'anno	0,59%	0,00%	0,31%	1,62%	1,73%	0,47%	0,61%	1,17%	0,45%	1,17%
Test invalsi											
Test di Italiano											
h.38 a	Punteggio medio standardizzato (e dev. standard) - Classe II Secondaria di II grado 2013 - 2014	-0,03 (0,91)	n.d.	-0,86(1,22)	n.d.	n.d.	n.d.	-0,39 (0,94)	-0,12 (0,98)	-0,30 (1,24)	0,00 (1,00)
h.38 b	Punteggio medio standardizzato (e dev. standard) - Classe II Secondaria di II grado 2016 - 2017	0,28 (1,07)	n.d.	-0,14 (0,96)	n.d.	n.d.	n.d.	-0,33 (1,00)	-0,17 (1,02)	-0,11 (1,02)	0,00 (1,00)
h.38 c	Punteggio medio standardizzato (e dev. standard) - Classe II Secondaria di II grado 2021 - 2022	-0,187 (0,985)	n.d.	0,348 (0,871)	-0,211 (1,036)	-0,139 (1,098)	0,057 (0,946)	-0,072 (0,972)	-0,134 (0,972)	-0,012(0,972)	0,000 (1,000)
h.38 d	Punteggio medio valore assoluto (e dev. standard) - Classe II Secondaria di II grado 2021 - 2022	185,88 (39,12)	n.d.	207,11 (34,57)	187,77 (43,60)	184,89 (41,16)	195,57 (37,57)	190,45 (38,60)	187,95 (38,60)	192,82 (38,59)	193,3 (38,60)
Test di Matematica											
h. 39 a	Punteggio medio standardizzato (e dev. standard) - Classe II Secondaria di II grado 2013 - 2014	0,33 (0,79)	n.d.	-0,50 (0,91)	n.d.	n.d.	n.d.	-0,45 (0,88)	-0,16 (0,94)	-0,30 (1,13)	0,00 (1,00)
h. 39 b	Punteggio medio standardizzato (e dev. standard) - Classe II Secondaria di II grado 2016 - 2017	0,75 (0,95)	n.d.	-0,16 (0,88)	n.d.	n.d.	n.d.	-0,30 (0,95)	-0,18 (0,98)	-0,022(0,976)	0,00 (1,00)
h. 39 c	Punteggio medio standardizzato (e dev. standard) - Classe II Secondaria di II grado 2021 - 2022	0,062 (1,292)	n.d.	0,182 (0,955)	-0,184 (0,784)	-0,102 (0,965)	0,043 (0,996)	-0,046 (0,973)	-0,163 (0,973)	-0,022(0,976)	0,000 (1,000)
h. 39 d	Punteggio medio valore assoluto (e dev. standard) - Classe II Secondaria di II grado 2021 - 2022	196,22 (46,66)	n.d.	200,55 (34,51)	190,26 (34,89)	187,29 (28,36)	195,52 (36,01)	192,31 (35,14)	188,06 (35,14)	193,19 (35,25)	193,97 (35,14)
Associazionismo fra comuni (anno 2021)											
Fonte: Ministero degli Interni SUT - Direzione centrale delle Autonomie Elaborazione dati: Formez PA		Fortore (Campobasso)	Mainarde (Isernia)	Matese (Campobasso - Isernia)	Alto Medio Sannio (Isernia - Campobasso)	Medio Basso Molise (Campobasso)	Isernia - Venafro (Isernia)	Molise Aree Interne	ITALIA Aree Interne	Molise	ITALIA
i.1	Numero comuni in unione	4	8	9	4	2	4	31	1.745	53	3.083
i.2	Percentuale comuni in unione	33,00%	62,00%	64,00%	13,00%	9,00%	29,00%	30,00%	46,00%	39,00%	39,00%
i.3	Numero comuni in comunità montane	12	1	11	23	11	8	51	943	80	1.513
i.4	Percentuale comuni in comunità montane	100,00%	8,00%	79,00%	74,00%	50,00%	57,00%	49,00%	25,00%	59,00%	19,00%

* NOTA BENE: con il simbolo "-" si intendono i dati attualmente non in possesso del DPCOE ma di cui si è in attesa di aggiornamento da parte delle Amministrazioni competenti. Con "n.d." si intendono i dati che allo stato attuale non è possibile aggiornare

METADATI

Sezione	Codice indicatore	Indicatore	Definizione e modalità di calcolo	Fonte	Note
A. Caratteristiche principali	a.1	Numero comuni al 2011	Numero comuni dell'area	Istat Elaborazione dati Formez PA	
A. Caratteristiche principali	a.2	di cui: Aree Interne	Numero comuni dell'area Aree Interne	Istat Elaborazione dati Formez PA	
A. Caratteristiche principali	a.3	di cui: Aree Periferiche e ultraperiferiche	Numero comuni dell'area in Aree Periferiche e Ultra periferiche	Istat Elaborazione dati Formez PA	
A. Caratteristiche principali	a.4	Popolazione residente al 2011	Popolazione residente nell'area	Istat Elaborazione dati Formez PA	
A. Caratteristiche principali	a.5	di cui: Aree Interne	Popolazione residente dell'area in Aree Interne	Istat Elaborazione dati Formez PA	
A. Caratteristiche principali	a.6	di cui: Aree Periferiche e ultraperiferiche	Popolazione residente dell'area in Aree Periferiche e Ultra periferiche	Istat Elaborazione dati Formez PA	
A. Caratteristiche principali	a.7	di cui: Percentuale Aree Interne	Percentuale di popolazione residente dell'area in Aree Interne	Istat Elaborazione dati Formez PA	
A. Caratteristiche principali	a.8	di cui: Percentuale Aree Periferiche e ultraperiferiche	Percentuale di popolazione residente dell'area in Aree Periferiche e Ultra periferiche	Istat Elaborazione dati Formez PA	
A. Caratteristiche principali	a.9	Numero comuni al 2020	Numero comuni dell'area	Istat Elaborazione dati Formez PA	
A. Caratteristiche principali	a.10	di cui: Aree Interne	Numero comuni dell'area Aree Interne	Istat Elaborazione dati Formez PA	
A. Caratteristiche principali	a.11	di cui: Aree Periferiche e ultraperiferiche	Numero comuni dell'area in Aree Periferiche e Ultra periferiche	Istat Elaborazione dati Formez PA	
A. Caratteristiche principali	a.12	Popolazione residente al 2020	Popolazione residente nell'area	Istat Elaborazione dati Formez PA	
A. Caratteristiche principali	a.13	di cui: Aree Interne	Popolazione residente dell'area in Aree Interne	Istat Elaborazione dati Formez PA	
A. Caratteristiche principali	a.14	di cui: Aree Periferiche e ultraperiferiche	Popolazione residente dell'area in Aree Periferiche e Ultra periferiche	Istat Elaborazione dati Formez PA	
A. Caratteristiche principali	a.15	di cui: Percentuale Aree Interne	Percentuale di popolazione residente dell'area in Aree Interne	Istat Elaborazione dati Formez PA	
A. Caratteristiche principali	a.16	di cui: Percentuale Aree Periferiche e ultraperiferiche	Percentuale di popolazione residente dell'area in Aree Periferiche e Ultra periferiche	Istat Elaborazione dati Formez PA	
A. Caratteristiche principali	a.17	Superficie totale (km ²)	Superficie totale in km ²	Istat Elaborazione dati Formez PA	
A. Caratteristiche principali	a.18	Densità al 2020 (ab/km ²)	Rapporto tra la popolazione residente e la superficie territoriale espressa in chilometri quadrati	Istat Elaborazione dati Formez PA	L'indicatore è una misura del numero di persone che abitano in una determinata area. Più alto è il valore dell'indicatore più è alto il numero di persone che insistono sulla stessa area.
B. Demografia	b.1	Percentuale popolazione di età 0-14 al 2011	Rapporto percentuale tra la popolazione di età compresa tra gli 0 e i 14 anni e la popolazione totale	Istat Elaborazione dati Formez PA	
B. Demografia	b.2	Percentuale popolazione di età 15-64 al 2011	Rapporto percentuale tra la popolazione di età compresa tra i 15 e i 64 anni e la popolazione totale	Istat Elaborazione dati Formez PA	
B. Demografia	b.3	Percentuale popolazione di età 65+ al 2011	Rapporto percentuale tra la popolazione di età superiore o uguale ai 65 anni e la popolazione totale	Istat Elaborazione dati Formez PA	La soglia del 30% per questo indicatore rappresenta in demografia un punto di demarcazione tra la sopravvivenza e l'estinzione di una comunità a meno che non intervengano elementi nuovi ad invertirne la tendenza (ad. es. massicci fenomeni di immigrazione di giovani stranieri) cfr. «Il malessere demografico in Italia» A. Golini, A. Mussino, M.Savioli, Mulino 2000
B. Demografia	b.4	Percentuale popolazione di età 0-14 al 2020	Rapporto percentuale tra la popolazione di età compresa tra gli 0 e i 14 anni e la popolazione totale	Istat Elaborazione dati Formez PA	
B. Demografia	b.5	Percentuale popolazione di età 15-64 al 2020	Rapporto percentuale tra la popolazione di età compresa tra i 15 e i 64 anni e la popolazione totale	Istat Elaborazione dati Formez PA	
B. Demografia	b.6	Percentuale popolazione di età 65+ al 2020	Rapporto percentuale tra la popolazione di età superiore o uguale ai 65 anni e la popolazione totale	Istat Elaborazione dati Formez PA	La soglia del 30% per questo indicatore rappresenta in demografia un punto di demarcazione tra la sopravvivenza e l'estinzione di una comunità a meno che non intervengano elementi nuovi ad invertirne la tendenza (ad. es. massicci fenomeni di immigrazione di giovani stranieri) cfr. «Il malessere demografico in Italia» A. Golini, A. Mussino, M.Savioli, Mulino 2000
B. Demografia	b.7	Percentuale stranieri residenti al 2011	Rapporto percentuale tra la popolazione straniera residente e la popolazione totale	Istat Elaborazione dati Formez PA	Per stranieri residenti si intende i cittadini stranieri comunitari e non comunitari dimoranti abitualmente nel comune iscritti in anagrafe oppure non iscritti ma in possesso dei requisiti necessari per l'iscrizione (cfr. Contributi Istat n. 1/2010, A. Cortese, G. Gallo, E. Paluzzi «Il censimento della popolazione straniera: opinioni a confronto sul principale aspetto definitorio»)

METADATI

Sezione	Codice indicatore	Indicatore	Definizione e modalità di calcolo	Fonte	Note
B. Demografia	b.8	Percentuale stranieri residenti al 2020	Rapporto percentuale tra la popolazione straniera residente e la popolazione totale	Istat Elaborazione dati Formez PA	Per stranieri residenti si intende i cittadini stranieri comunitari e non comunitari dimoranti abitualmente nel comune iscritti in anagrafe oppure non iscritti ma in possesso dei requisiti necessari per l'iscrizione (cfr. Contributi Istat n. 1/2010, A. Cortese, G. Gallo, E. Paluzzi «Il censimento della popolazione straniera: opinioni a confronto sul principale aspetto definitorio»)
B. Demografia	b.9	Var. Percentuale popolazione totale tra il 1981 e il 1991	Variazione percentuale della popolazione residente nei due periodi di tempo considerati	Istat Elaborazione dati Formez PA	
B. Demografia	b.10	Var. Percentuale popolazione totale tra il 1991 e il 2001	Variazione percentuale della popolazione residente nei due periodi di tempo considerati	Istat Elaborazione dati Formez PA	
B. Demografia	b.11	Var. Percentuale popolazione totale tra il 2001 e il 2011	Variazione percentuale della popolazione residente nei due periodi di tempo considerati	Istat Elaborazione dati Formez PA	
B. Demografia	b.12	Var. Percentuale popolazione totale tra il 2011 e il 2020	Variazione percentuale della popolazione residente nei due periodi di tempo considerati	Istat Elaborazione dati Formez PA	
B. Demografia	b.13	Var. Percentuale Popolazione straniera residente tra il 2001 e il 2011	Variazione percentuale della popolazione residente straniera nei due periodi di tempo considerati	Istat Elaborazione dati Formez PA	
B. Demografia	b.14	Var. Percentuale Popolazione straniera residente tra il 2011 e il 2020	Variazione percentuale della popolazione residente straniera nei due periodi di tempo considerati	Istat Elaborazione dati Formez PA	
C. Agricoltura	c.1	Percentuale Superficie Agricola Utilizzata (SAU) al 2010	Rapporto percentuale tra Superficie Agricola Utilizzata e superficie totale di un'area	Istat Elaborazione dati CREA	Per SAU si intende l'insieme dei terreni investiti a seminativi, orti familiari, prati permanenti e pascoli, coltivazioni legnose agrarie e castagneti da frutto. Essa costituisce la superficie investita ed effettivamente utilizzata in coltivazioni propriamente agricole, non comprende la superficie investita a funghi in grotte, sotterranei od appositi edifici. L'indicatore consente di valutare quanta parte del territorio di un'area è destinato alle produzioni agricole
C. Agricoltura	c.2	Percentuale Superficie Agricola Utilizzata (SAU) al 2020	Rapporto percentuale tra Superficie Agricola Utilizzata e superficie totale di un'area	Istat Elaborazione dati CREA	Per SAU si intende l'insieme dei terreni investiti a seminativi, orti familiari, prati permanenti e pascoli, coltivazioni legnose agrarie e castagneti da frutto. Essa costituisce la superficie investita ed effettivamente utilizzata in coltivazioni propriamente agricole, non comprende la superficie investita a funghi in grotte, sotterranei od appositi edifici. L'indicatore consente di valutare quanta parte del territorio di un'area è destinato alle produzioni agricole
C. Agricoltura	c.3	Var. Percentuale della Superficie Agricola Utilizzata (SAU) tra il 1982 e il 2010	Variazione percentuale della Superficie Agricola Utilizzata, tra il 1982 e il 2010	Istat Elaborazione dati CREA	L'indicatore consente di valutare come è variata la parte di territorio di un comune destinata alle produzioni agricole tra il 1982 e il 2010. Al fine di consentire il confronto intercensuario, la Superficie Agricola Utilizzata (SAU) attribuita al comune corrisponde a quella facente capo al Centro aziendale ubicato nel comune, pertanto non risulta necessariamente tutta localizzata nel comune stesso. Nel 2010, infatti, si dispone anche della SAU calcolata sulla base della localizzazione dei terreni, preferibile rispetto a quella utilizzata ma non disponibile nei censimenti precedenti. Sul confronto temporale pesa comunque la restrizione del campo di osservazione introdotta nel 2010 per tenere in considerazione le disposizioni comunitarie (cfr http://www.istat.it/it/archivio/66591).
C. Agricoltura	c.4	Var. Percentuale della Superficie Agricola Utilizzata (SAU) tra il 2000 e il 2010	Variazione percentuale della Superficie Agricola Utilizzata tra il 2000 e il 2010	Istat Elaborazione dati CREA	L'indicatore consente di valutare come è variata la parte di territorio di un'area destinata alle produzioni agricole tra il 2000 e il 2010. Al fine di consentire il confronto intercensuario, la Superficie Agricola Utilizzata (SAU) attribuita al comune corrisponde a quella facente capo al Centro aziendale ubicato nel comune, pertanto non risulta necessariamente tutta localizzata nel comune stesso. Nel 2010, infatti, si dispone anche della SAU calcolata sulla base della localizzazione dei terreni, preferibile rispetto a quella utilizzata ma non disponibile nei censimenti precedenti. Sul confronto temporale pesa comunque la restrizione del campo di osservazione introdotta nel 2010 per tenere in considerazione le disposizioni comunitarie (cfr http://www.istat.it/it/archivio/66591).
C. Agricoltura	c.5	Var. Percentuale della Superficie Agricola Utilizzata (SAU) tra il 2010 e il 2020	Variazione percentuale della Superficie Agricola Utilizzata tra il 2010 e il 2020	Istat Elaborazione dati CREA	L'indicatore consente di valutare come è variata la parte di territorio di un'area destinata alle produzioni agricole tra il 2010 e il 2020. Al fine di consentire il confronto intercensuario, la Superficie Agricola Utilizzata (SAU) attribuita al comune corrisponde a quella facente capo al Centro aziendale ubicato nel comune, pertanto non risulta necessariamente tutta localizzata nel comune stesso.
C. Agricoltura	c.6	Percentuale Conduttori agricoli con età fino a 39 anni sul totale dei conduttori al 2020	Rapporto percentuale tra i conduttori agricoli con età fino a 39 anni e il totale dei conduttori	Istat Elaborazione dati CREA	Il conduttore agricolo è il responsabile giuridico ed economico che sopporta il rischio della gestione aziendale sia da solo (conduttore coltivatore e conduttore esclusivamente con salariati e/o partecipanti), sia in associazione. Il conduttore può essere una persona fisica, una società o un ente. L'indicatore misura il peso dei conduttori agricoli giovani.

METADATI

Sezione	Codice indicatore	Indicatore	Definizione e modalità di calcolo	Fonte	Note
C. Agricoltura	c.7	Var. Percentuale del numero di conduttori agricoli con età fino a 39 anni tra il 2010 al 2020	Variazione percentuale del numero di conduttori agricoli con età fino a 39 anni tra il 2010 e il 2020	Istat Elaborazione dati CREA	L'indicatore misura di quanto è aumentato/diminuito il fenomeno dei conduttori agricoli di età fino a 39 anni.
C. Agricoltura	c.8	Percentuale di conduttori con attività lavorativa parzialmente svolta in azienda al 2020	Metodologia in corso di approfondimento	Istat Elaborazione dati CREA	In attesa dei dati ISTAT Censimento Agricoltura
C. Agricoltura	c.9	Percentuale superficie aree protette - EUAP al 2019	Rapporto percentuale tra superficie destinata ad aree protette e superficie totale di un'area	EUAP Elaborazione dati CREA	Le aree naturali protette, chiamate comunemente anche riserve naturali o oasi naturali, hanno la funzione di mantenere l'equilibrio ambientale di un determinato luogo, aumentandone la biodiversità. Si tratta di aree naturali caratterizzate da paesaggi eterogenei e abitate da diverse specie di animali e vegetali. L'elenco delle aree protette raccoglie tutte le aree naturali protette, marine e terrestri, ufficialmente riconosciute. L'indicatore consente di valutare quanta parte della superficie di un comune è destinata ad area protetta
C. Agricoltura	c.10	Percentuale superficie forestale al 2010 (fonte AGRIT)	Rapporto percentuale tra superficie forestale e superficie totale di un'area	AGRIT Elaborazione dati CREA	Per superficie forestale si intende la porzione di area occupata da bosco, altre aree boscate, alberi fuori foresta e piantagioni a gestione intensiva. L'incremento di tale quota può anche essere l'esito di un processo di abbandono di terreno prima destinato all'agricoltura.
C. Agricoltura	c.11	Percentuale superficie forestale al 2018 (fonte Copernicus)	Rapporto percentuale tra superficie forestale e superficie totale di un'area	Copernicus Elaborazione dati CREA	Il raster ad alta risoluzione Forest Type 2018 è stato creato nell'ambito dell'EEA Copernicus Land Monitoring Service. Il prodotto fornisce una classificazione forestale con 3 classi tematiche: aree non forestali; foresta di latifoglie; foresta di conifere. Ha
C. Specializzazione settoriale	c.12	Agricoltura al 2010	Rapporto tra il numero di giornate di lavoro agricole, per 1000 abitanti e la corrispondente quota nazionale	Istat Elaborazione dati CREA	L'indicatore consente di valutare il peso del settore agricolo di un'area rispetto al peso che esso ha nella media nazionale.
C. Specializzazione settoriale	c.13	Agricoltura al 2020	Rapporto tra il numero di giornate di lavoro agricole, per 1000 abitanti e la corrispondente quota nazionale	Istat Elaborazione dati CREA	L'indicatore consente di valutare il peso del settore agricolo di un'area rispetto al peso che esso ha nella media nazionale.
C. Specializzazione settoriale	c.14	Industria agro-alimentare al 2011	Rapporto tra addetti del settore agro-alimentare, per 1000 abitanti, a livello di area e la corrispondente quota nazionale del settore	Istat Elaborazione dati CREA	L'indicatore consente di valutare il peso dell'industria agro-alimentare di un'area rispetto al peso che essa ha nella media nazionale.
C. Specializzazione settoriale	c.15	Industria agro-alimentare al 2020	Rapporto tra addetti del settore agro-alimentare, per 1000 abitanti, a livello di area e la corrispondente quota nazionale del settore	Istat Elaborazione dati CREA	L'indicatore consente di valutare il peso dell'industria agro-alimentare di un'area rispetto al peso che essa ha nella media nazionale.
C. Specializzazione settoriale	c.16	Incidenza delle aziende con produzioni DOP e/o IGP al 2010	Metodologia in corso di approfondimento	Istat Elaborazione dati CREA	In attesa dei dati ISTAT Censimento Agricoltura
C. Specializzazione settoriale	c.17	Incidenza delle aziende con produzioni DOP e/o IGP al 2020	Rapporto percentuale tra aziende agricole con produzioni DOP (denominazione di Origine Protetta) e/o IGP (indicazione Geografica Tipica) e totale delle aziende dell'area	Istat Elaborazione dati CREA	I prodotti agroalimentari di qualità DOP e IGP devono essere registrati a livello comunitario, rispettare determinate condizioni e presentare un legame fra le caratteristiche del prodotto stesso e la propria origine geografica. La percentuale di aziende DOP/IGP è indice del grado di attivazione di percorsi di valorizzazione delle produzioni agroalimentari a livello locale. Una presenza diffusa di aziende di questo tipo presuppone un maggior dinamismo del tessuto aziendale locale e una maggiore apertura verso i mercati esteri.
C. Specializzazione settoriale	c.18	Allevamenti su totale aziende agricole al 2010	Rapporto percentuale tra le aziende con allevamenti e totale delle aziende agricole presenti nell'area	Istat Elaborazione dati CREA	
C. Specializzazione settoriale	c.19	Allevamenti su totale aziende agricole al 2020	Rapporto percentuale tra le aziende con allevamenti e il totale delle aziende agricole presenti nell'area	Istat Elaborazione dati CREA	
C. Specializzazione settoriale	c.20	Percentuale prati permanenti e pascoli su SAU al 2010	Rapporto percentuale tra superficie occupata da prati e pascoli e totale della superficie agricola utilizzata dell'area	Istat Elaborazione dati CREA	
C. Specializzazione settoriale	c.21	Percentuale prati permanenti e pascoli su SAU al 2020	Rapporto percentuale tra superficie occupata da prati e pascoli e totale della superficie agricola utilizzata dell'area	Istat Elaborazione dati CREA	
C. Specializzazione settoriale	c.22	Dimensione allevamenti - UBA (Unità di bestiame adulto) al 2020	Rapporto totale UBA e numero delle aziende con allevamenti	Istat Elaborazione dati CREA	L'UBA si calcola moltiplicando il numero di capi di ogni singola specie animale per un determinato coefficiente (ad esempio un bovino con meno di un anno vale 0,4 UBA, un pollo vale 0,007 UBA e così via); sommando tutti i valori ottenuti da queste moltiplicazioni si ottiene l'UBA totale comunale.
C. Specializzazione settoriale	c.23	Percentuale Aziende con Produzione Standard 25000 € al 2020	Rapporto percentuale tra aziende agricole con produzione superiore ai 25000 € e totale delle aziende agricole presenti nell'area	Istat Elaborazione dati CREA	
C. Specializzazione settoriale	c.24	Attività manifatturiere	Rapporto tra la quota di addetti in manifattura sul totale addetti dell'area e la stessa quota calcolata a livello nazionale	Istat Elaborazione dati Formez PA	Il settore manifatturiero corrisponde al codice Ateco della macrocategoria "Attività manifatturiere" (cod. "C"). L'indicatore è calcolato sugli addetti totali e consente di valutare il peso delle attività manifatturiere sul totale delle attività economiche (con esclusione del settore agricolo) rispetto a quello osservato nella media italiana
C. Specializzazione settoriale	c.25	Energia, gas e acqua	Rapporto tra la quota di addetti nel settore dell'Energia, Gas e Acqua sul totale addetti dell'area e la stessa quota calcolata a livello nazionale	Istat Elaborazione dati Formez PA	L'indicatore è calcolato sui corrispondenti codici Ateco delle seguenti macrocategorie "Fornitura di energia elettrica, gas, vapore e aria condizionata" (cod. "D") e "Fornitura di acqua reti fognarie, attività di gestione dei rifiuti e risanamento" (cod. "E") e consente di valutare il peso del settore dell'Energia, Gas e Acqua sul totale delle attività economiche (con esclusione del settore agricolo) rispetto a quello osservato nella media italiana

METADATI

Sezione	Codice indicatore	Indicatore	Definizione e modalità di calcolo	Fonte	Note
C. Specializzazione settoriale	c.26	Costruzioni	Rapporto tra la quota di addetti nel settore delle Costruzioni sul totale addetti dell'area e la stessa quota calcolata a livello nazionale	Istat Elaborazione dati Formez PA	L'indicatore è calcolato sul codice Ateco della macrocategoria "Costruzioni" (cod. "F") e consente di valutare il peso del settore delle Costruzioni sul totale delle attività economiche (con esclusione del settore agricolo) rispetto a quello osservato nella media italiana
C. Specializzazione settoriale	c.27	Commercio	Rapporto tra la quota di addetti nel settore del Commercio sul totale addetti dell'area e la stessa quota calcolata a livello nazionale	Istat Elaborazione dati Formez PA	L'indicatore è calcolato sul codice Ateco della macrocategoria "Commercio" (cod. "G") e consente di valutare il peso del settore del Commercio sul totale delle attività economiche (con esclusione del settore agricolo) rispetto a quello osservato nella media italiana
C. Specializzazione settoriale	c.28	Altri servizi	Rapporto tra la quota di addetti nel settore degli Altri Servizi sul totale addetti dell'area e la stessa quota calcolata a livello nazionale	Istat Elaborazione dati Formez PA	L'indicatore è calcolato sui codici Ateco delle seguenti macrocategorie: "Trasporto e magazzino" (cod. "H"), "Attività dei servizi di alloggio e di ristorazione" (cod. "I"), "Servizi di informazione e comunicazione" (cod. "J"), "Attività finanziarie e assicurative" (cod. "K"), "Attività immobiliari" (cod. "L"), "Attività professionali, scientifiche e tecniche" (cod. "M"), "Noleggio, agenzie di viaggio, servizi di supporto alle imprese" (cod. "N"), "Istruzione" (cod. "P"), "Sanità e assistenza sociale" (cod. "Q"), "Attività artistiche, sportive, di intrattenimento e divertimento" (cod. "R") e "Altre attività di servizi" (cod. "S") e consente di valutare il peso del settore degli Altri Servizi sul totale delle attività economiche (con esclusione del settore agricolo) rispetto a quello osservato nella media italiana
C. Specializzazione settoriale	c.29	Numero imprese per 1000 abitanti	Numero di imprese iscritte nel registro delle imprese presso la Camera di Commercio dell'area sulla Popolazione dell'area per 1.000 abitanti	Registro delle Imprese Elaborazione dati Formez PA	Le imprese registrate comprendono: imprese attive, inattive, sospese, in fallimento, in liquidazione, cessate. L'indicatore rappresenta una misura della «propensione a fare impresa»
C. Specializzazione settoriale	c.30	Tasso di crescita dello stock di imprese (2014-2020)	Rapporto tra il numero di imprese iscritte nell'anno meno le imprese cessate nell'anno al netto delle cessate d'ufficio sul totale delle imprese registrate all'inizio dell'anno	Registro delle Imprese Elaborazione dati Formez PA	Consente di misurare il grado di 'vitalità' economica di un territorio. La data di iscrizione di un'impresa nel Registro delle Imprese fa riferimento al momento in cui essa viene caricata nel registro informatico e non alla data effettiva dell'evento
C. Specializzazione settoriale	c.31	Percentuale di imprese straniere (2020)	Rapporto tra le imprese straniere registrate sul totale delle imprese registrate	Registro delle Imprese Elaborazione dati Formez PA	Misura il contributo degli stranieri al grado di 'vitalità' imprenditoriale di un territorio. Per definire l'imprenditoria straniera, si considerano le imprese in cui la partecipazione al capitale sociale di non nati in Italia sia superiore al 50%, con riferimento alla natura giuridica, all'eventuale quota di capitale sociale detenuta e alla percentuale di non nati in Italia presenti tra gli amministratori, titolari o soci dell'impresa
C. Specializzazione settoriale	c.32	Reddito Imponibile IRPEF per contribuente - Anno 2016	Reddito imponibile pro capite per contribuente residente nell'area	Istat Elaborazione dati Formez PA	Il reddito imponibile è il reddito su cui il cittadino paga le imposte; ovvero è dato dal reddito totale al netto degli oneri deducibili e delle deduzioni. Il valore indicato è il reddito imponibile medio per ogni contribuente residente nell'area
C. Specializzazione settoriale	c.33	Reddito Imponibile IRPEF per contribuente - Anno 2017	Reddito imponibile pro capite per contribuente residente nell'area	Istat Elaborazione dati Formez PA	Il reddito imponibile è il reddito su cui il cittadino paga le imposte; ovvero è dato dal reddito totale al netto degli oneri deducibili e delle deduzioni. Il valore indicato è il reddito imponibile medio per ogni contribuente residente nell'area
C. Specializzazione settoriale	c.34	Variazione percentuale rispetto all'anno 2016	Variazione del reddito imponibile pro capite per contribuente residente nell'area tra i due anni presi a riferimento	Istat Elaborazione dati Formez PA	
C. Specializzazione settoriale	c.35	Reddito Imponibile IRPEF per contribuente - Anno 2018	Reddito imponibile pro capite per contribuente residente nell'area	Istat Elaborazione dati Formez PA	Il reddito imponibile è il reddito su cui il cittadino paga le imposte; ovvero è dato dal reddito totale al netto degli oneri deducibili e delle deduzioni. Il valore indicato è il reddito imponibile medio per ogni contribuente residente nell'area
C. Specializzazione settoriale	c.36	Variazione percentuale rispetto all'anno 2017	Variazione del reddito imponibile pro capite per contribuente residente nell'area tra i due anni presi a riferimento	Istat Elaborazione dati Formez PA	
D. Digital Divide	d.1	Dati di rete fissa con FWA PASSED - NGA (almeno 30 Mbit/s)	Percentuale di popolazione coperta da reti di telecomunicazione in grado di fornire connessioni con velocità ad almeno 30 Mbit/s. Sono comprese le coperture basate su tecnologia radio cosiddette FWA (Fixed-Wireless Access) "Passed", ovvero all'interno dell'area di copertura radio-elettrica delle stazioni radio base. Le utenze ricadenti nelle aree di copertura FWA potrebbero non riscontrare la velocità di connessione richiesta.	Infratel - Elaborazione dati Elaborazione dati Formez PA	FWA è l'acronimo di Fixed Wireless Access, un sistema di trasmissione dati che prevede l'uso di una rete mista, formata in parte da una rete cablata in fibra ottica e in parte da una rete che sfrutta le frequenze radio. FWA_passed si intende la popolazione in visibilità di stazioni radio base, ma non è necessariamente servita, le utenze ricadenti in queste aree potrebbero non riscontrare la velocità di connessione indicata

METADATI

Sezione	Codice indicatore	Indicatore	Definizione e modalità di calcolo	Fonte	Note
D. Digital Divide	d.2	Dati di rete fissa con FWA PASSED - NGA_VHCN (almeno 100 Mbit/s)	Percentuale di popolazione coperta da reti di telecomunicazione in grado di fornire connessioni con velocità ad almeno 100 Mbit/s. Sono comprese le coperture basate su tecnologia radio cosiddette FWA (Fixed-Wireless Access) "Passed", ovvero all'interno dell'area di copertura radio-elettrica delle stazioni radio base. Le utenze ricadenti nelle aree di copertura FWA potrebbero non riscontrare la velocità di connessione richiesta.	Infratel Elaborazione dati Formez PA	FWA è l'acronimo di Fixed Wireless Access, un sistema di trasmissione dati che prevede l'uso di una rete mista, formata in parte da una rete cablata in fibra ottica e in parte da una rete che sfrutta le frequenze radio. FWA_passed si intende la popolazione in visibilità di stazioni radio base, ma non è necessariamente servita, le utenze ricadenti in queste aree potrebbero non riscontrare la velocità di connessione indicata
D. Digital Divide	d.3	Dati di rete fissa con FWA PASSED-NGA -1Giga	Percentuale di popolazione coperta da reti di telecomunicazione in grado di fornire connessioni con velocità ad almeno 1Giga	Infratel Elaborazione dati Formez PA	
D. Digital Divide	d.4	Dati rete mobile - Non coperta	Percentuale di popolazione coperta da reti mobili e della velocità che l'utente finale può ottenere - non coperta da rete	Infratel Elaborazione dati Formez PA	I dati di copertura mobile derivano dalla mappatura delle reti mobili svolti da infratel. La mappatura è stata effettuata richiedendo agli operatori di rete mobile di indicare la copertura sulla base di un reticolo geografico di "pixel" di dimensione 100x100 metri, rappresentativo del territorio italiano. La copertura è rappresentata dalla la velocità che l'utente finale nel pixel può ottenere durante il periodo di punta
D. Digital Divide	d.5	Dati rete mobile - < 30Mbit/s	Percentuale di popolazione coperta da reti mobili e della velocità che l'utente finale può ottenere - fino a 30 Mbit/s	Infratel Elaborazione dati Formez PA	I dati di copertura mobile derivano dalla mappatura delle reti mobili svolti da infratel. La mappatura è stata effettuata richiedendo agli operatori di rete mobile di indicare la copertura sulla base di un reticolo geografico di "pixel" di dimensione 100x100 metri, rappresentativo del territorio italiano. La copertura è rappresentata dalla la velocità che l'utente finale nel pixel può ottenere durante il periodo di punta
D. Digital Divide	d.6	Dati rete mobile - >= 30 Mbit/s	Percentuale di popolazione coperta da reti mobili e della velocità che l'utente finale può ottenere - oltre a 30 Mbit/s	Infratel Elaborazione dati Formez PA	I dati di copertura mobile derivano dalla mappatura delle reti mobili svolti da infratel. La mappatura è stata effettuata richiedendo agli operatori di rete mobile di indicare la copertura sulla base di un reticolo geografico di "pixel" di dimensione 100x100 metri, rappresentativo del territorio italiano. La copertura è rappresentata dalla la velocità che l'utente finale nel pixel può ottenere durante il periodo di punta
E. Patrimonio culturale	e.1	Numero luoghi della cultura statali e non statali al 2018	Si intendono i luoghi della cultura statali, di altri enti territoriali e privati di cui è documentata l'esistenza e l'attività e che hanno risposto alla rilevazione ISTAT	Istat Elaborazione dati Formez PA	I luoghi della cultura comprendono: musei, aree archeologiche, parchi archeologici e complessi monumentali. I luoghi statali sono in maggioranza siti archeologici.
E. Patrimonio culturale	e.2	Numero visitatori al 2018	Numero di persone che hanno fruito dei luoghi della cultura	Istat Elaborazione dati Formez PA	Esprime la capacità attrattiva dei luoghi di cultura di cui all'indicatore e.1.
E. Patrimonio culturale	e.3	Percentuale visitatori paganti al 2018	Quota percentuale dei visitatori paganti sul numero totale di visitatori	Istat Elaborazione dati Formez PA	Esprime le potenzialità di ritorno economico dei luoghi di attrazione culturale del territorio. Un basso valore può essere il frutto della scelta di forme gratuite di fruizione ovvero di una non capacità di collocamento del servizio sul mercato
E. Patrimonio culturale	e.4	Numero visitatori per 1000 abitanti al 2018	Rapporto tra il numero di visitatori complessivo e il totale della popolazione dell'area per 1000	Istat Elaborazione dati Formez PA	Fornisce una misura dell'impatto sulla popolazione della capacità di attrazione turistica dei luoghi di cultura di cui all'indicatore e.1
E. Patrimonio culturale	e.5	Numero luoghi della cultura statali e non statali al 2020	Si intendono i luoghi della cultura statali, di altri enti territoriali e privati di cui è documentata l'esistenza e l'attività e che hanno risposto alla rilevazione ISTAT	Istat Elaborazione dati Formez PA	I luoghi della cultura comprendono: musei, aree archeologiche, parchi archeologici e complessi monumentali. I luoghi statali sono in maggioranza siti archeologici.
E. Patrimonio culturale	e.6	Numero visitatori al 2020	Numero di persone che hanno fruito dei luoghi della cultura	Istat Elaborazione dati Formez PA	Esprime la capacità attrattiva dei luoghi di cultura di cui all'indicatore e.1.
E. Patrimonio culturale	e.7	Numero visitatori per 1000 abitanti al 2020	Rapporto tra il numero di visitatori complessivo e il totale della popolazione dell'area per 1000	Istat Elaborazione dati Formez PA	Fornisce una misura dell'impatto sulla popolazione della capacità di attrazione turistica dei luoghi di cultura di cui all'indicatore e.1
E. Turismo	e.8	Tasso di ricettività - Posti letto per 1000 abitanti al 2014	Rapporto tra l'offerta ricettiva (espressa in posti letto) e la popolazione residente per 1000	Istat Elaborazione dati Formez PA	Indica l'intensità dell'offerta ricettiva (espressa in posti letto) in relazione alla popolazione dell'area. Più elevato è il tasso maggiori sono le opportunità di relazione tra la popolazione residente e la popolazione temporaneamente presente o turistica e maggiore la dipendenza della popolazione residente dall'indotto economico del turismo. Bassi valori possono indicare sia una limitata attrattività dell'area, sia una scarsa capacità di sfruttare l'attrattività esistente
E. Turismo	e.9	Tasso di ricettività - Posti letto per 1000 abitanti al 2020	Rapporto tra l'offerta ricettiva (espressa in posti letto) e la popolazione residente per 1000	Istat Elaborazione dati Formez PA	Indica l'intensità dell'offerta ricettiva (espressa in posti letto) in relazione alla popolazione dell'area. Più elevato è il tasso maggiori sono le opportunità di relazione tra la popolazione residente e la popolazione temporaneamente presente o turistica e maggiore la dipendenza della popolazione residente dall'indotto economico del turismo. Bassi valori possono indicare sia una limitata attrattività dell'area, sia una scarsa capacità di sfruttare l'attrattività esistente

METADATI

Sezione	Codice indicatore	Indicatore	Definizione e modalità di calcolo	Fonte	Note
E. Turismo	e.10	Tasso di Turisticità - Numero di presenze per 1000 abitanti al 2020	Rapporto tra il numero di presenze complessivo e il totale della popolazione dell'area per 1000	Istat	Indica l'intensità della domanda turistica (espressa in presenze) in relazione alla popolazione dell'area. Più elevato è il tasso maggiore è l'attrattività dell'area e maggiori sono le opportunità di relazione tra la popolazione residente e la popolazione temporaneamente presente o turistica e maggiore la dipendenza della popolazione residente dall'indotto economico del turismo
E. Turismo	e.11	Arrivi al 2014	Numero di clienti, italiani e stranieri, ospitati negli esercizi ricettivi dell'area	Istat	
E. Turismo	e.12	Arrivi al 2020	Numero di clienti, italiani e stranieri, ospitati negli esercizi ricettivi dell'area	Istat	
E. Turismo	e.13	Var. Percentuale arrivi tra il 2014 e il 2020	Variazione percentuale degli arrivi nell'area tra i due anni considerati	Istat	
E. Turismo	e.14	Presenze al 2014	Numero delle notti trascorse dai clienti, italiani e stranieri, negli esercizi ricettivi dell'area	Istat	
E. Turismo	e.15	Presenze al 2020	Numero delle notti trascorse dai clienti, italiani e stranieri, negli esercizi ricettivi dell'area	Istat	
E. Turismo	e.16	Var. Percentuale presenze tra il 2014 e il 2020	Variazione percentuale delle presenze nell'area tra i due anni considerati	Istat	
E. Turismo	e.17	Percentuale presenze in Alberghiero al 2020	Percentuale di presenze in strutture Alberghiere dell'area sul totale delle presenze registrate nell'area	Istat	
E. Turismo	e.18	Percentuale presenze in Extra-Alberghiero al 2020	Percentuale di presenze in strutture Extra-Alberghiere dell'area sul totale delle presenze registrate nell'area	Istat	
E. Turismo	e.19	Percentuale arrivi in Alberghiero al 2020	Percentuale di arrivi in strutture Alberghiere dell'area sul totale degli arrivi registrati nell'area	Istat	
E. Turismo	e.20	Percentuale arrivi in Extra-Alberghiero al 2020	Percentuale di arrivi in strutture Extra-Alberghiere dell'area sul totale degli arrivi registrati nell'area	Istat	
F. Salute	f.1	Specialistica ambulatoriale - Prestazioni erogate x 1000 residenti	Numero di prestazioni specialistiche ambulatoriali relative all'attività clinica (corrispondenti a tutte le branche specialistiche ad esclusione della branca specialistica "Laboratorio") e alla diagnostica strumentale e per immagini (branche specialistiche di "Diagnostica per immagini - Medicina Nucleare" e "Diagnostica per immagini - Radiologia diagnostica"), ogni 1000 abitanti residenti. Le prestazioni sono quelle erogate nell'anno dalle strutture territoriali pubbliche e private accreditate ubicate nell'area territoriale presa in esame, indipendentemente dalla residenza dei cittadini che hanno ricevuto le prestazioni.	Ministero della Salute - Modelli STS.11 "Dati anagrafici delle strutture sanitarie" e STS.21 "Assistenza specialistica territoriale" (DM 05/12/2006 recante "Variazione dei modelli di rilevazione dei dati delle attività gestionali delle strutture sanitarie"). I dati si riferiscono all'anno 2020. Istat - popolazione residente al 31 dicembre dell'anno di riferimento.	Si evidenzia che una struttura sanitaria localizzata in una determinata area territoriale può servire un bacino di utenza non sovrapponibile a quello della popolazione residente nell'area territoriale. L'indicatore proposto, che rapporta i volumi di attività erogati in una determinata area territoriale alla sola popolazione residente nell'area territoriale, presenta dunque limiti metodologici che derivano dal fatto che il bacino di utenza di una struttura può essere costituito da cittadini residenti anche al di fuori dell'area in cui si trova la struttura. Pur con i limiti metodologici sopra evidenziati, l'indicatore può fornire una misura della capacità produttiva degli ambulatori pubblici e privati accreditati localizzati nei territori presi in esame.
F. Salute	f.2	Tasso di ospedalizzazione	Numero di dimissioni ospedaliere dei residenti nell'area per 1.000 residenti: indicatore standardizzato per età. Vengono prese in considerazione le dimissioni ospedaliere da strutture di ricovero pubbliche e private accreditate del territorio nazionale, in regime di ricovero ordinario e diurno, per acuti, riabilitazione e lungodegenza. La standardizzazione (per età) è effettuata con la popolazione italiana al censimento 2001 considerando le classi d'età: <1; 1-4; 5-9; 10-14; 15-19; 20-24; 25-29; 30-34; 35-39; 40-44; 45-49; 50-54; 55-59; 60-64; 65-69; 70-74; 75-79; 80-84; ≥85.	Ministero della Salute - Scheda di Dimissione Ospedaliera (SDO) (DM 27/10/2000 n.380 e ss.mm.ii.); modelli HSP11 "Dati anagrafici delle strutture di ricovero" e HSP11bis "Dati anagrafici degli istituti facenti parte della struttura di ricovero" (DM 05/12/2006 recante "Variazione dei modelli di rilevazione dei dati delle attività gestionali delle strutture sanitarie"). I dati si riferiscono all'anno 2020. Istat - Popolazione residente al 1° gennaio dell'anno di riferimento. Istat - Popolazione Censimento 2001.	L'indicatore misura la domanda di assistenza ospedaliera dei cittadini residenti nell'area nei confronti delle strutture di ricovero presenti sul territorio nazionale. Il tasso di ospedalizzazione standardizzato consente di depurare il dato grezzo dall'effetto della diversa composizione per età presente nelle diverse aree territoriali, rendendo possibile un confronto più accurato. Si evidenzia che nel corso dell'anno 2020, per effetto delle misure di contenimento della pandemia da COVID-19, il numero di ricoveri ospedalieri è sensibilmente diminuito, limitato alle emergenze-urgenze, con rimodulazione dell'attività programmata considerata clinicamente differibile. CAUTELA nell'interpretazione dell'indicatore: aree con un basso numero di residenti riducono l'affidabilità statistica dell'indicatore.
F. Salute	f.3	Tasso di ospedalizzazione della popolazione ultra 75enne	Numero di dimissioni ospedaliere dei residenti nell'area con 75 anni e oltre per 1.000 residenti nella stessa fascia di età. Vengono prese in considerazione le dimissioni ospedaliere da strutture di ricovero pubbliche e private accreditate del territorio nazionale, in regime di ricovero ordinario e diurno, per acuti, riabilitazione e lungodegenza.	Ministero della Salute - Scheda di Dimissione Ospedaliera (SDO) (DM 27/10/2000 n.380 e ss.mm.ii.); modelli HSP11 "Dati anagrafici delle strutture di ricovero" e HSP11bis "Dati anagrafici degli istituti facenti parte della struttura di ricovero" (DM 05/12/2006 recante "Variazione dei modelli di rilevazione dei dati delle attività gestionali delle strutture sanitarie"). I dati si riferiscono all'anno 2020. Istat - Popolazione residente al 1° gennaio dell'anno di riferimento.	L'indicatore misura la domanda di assistenza ospedaliera della popolazione ultra-75 enne residente nell'area. Si evidenzia che nel corso dell'anno 2020, per effetto delle misure di contenimento della pandemia da COVID-19, il numero di ricoveri ospedalieri è sensibilmente diminuito, limitato alle emergenze-urgenze, con rimodulazione dell'attività programmata considerata clinicamente differibile. CAUTELA nell'interpretazione dell'indicatore: aree con un basso numero di residenti riducono l'affidabilità statistica dell'indicatore.

METADATI

Sezione	Codice indicatore	Indicatore	Definizione e modalità di calcolo	Fonte	Note
F. Salute	f.4	Tasso di ospedalizzazione standardizzato (per 100.000 ab.) in età adulta (≥ 18 anni) per complicanze (a breve e lungo termine) per diabete, BPCO e scompenso cardiaco	Numero di dimissioni ospedaliere evitabili per alcune condizioni o patologie, della popolazione residente nell'area con età ≥ 18 anni per 100.000 residenti nella stessa fascia di età: indicatore standardizzato per età e sesso. Vengono prese in considerazione le dimissioni ospedaliere da strutture di ricovero pubbliche e private accreditate del territorio nazionale, in regime di ricovero ordinario per acuti. L'indicatore complessivo è dato dalla somma dei tassi standardizzati di ospedalizzazione per patologia. La standardizzazione (per età e sesso) è effettuata con la popolazione italiana al censimento 2001 considerando le classi d'età: 18-22; 23-27; 28-32; 33-37; 38-42; 43-47; 48-52; 53-57; 58-62; 63-67; 68-72; 73-77; 78-82; 83-87; 88-124. Per ulteriori dettagli consultare la Scheda Indicatore D03C nel documento "Schede tecniche degli indicatori NSG" (https://www.salute.gov.it/imgs/C_17_pagineAree_5238_2_file.pdf).	Ministero della Salute - Scheda di Dimissione Ospedaliera (SDO) (DM 27/10/2000 n.380 e ss.mm.ii.); modelli HSP11 "Dati anagrafici delle strutture di ricovero" e HSP11bis "Dati anagrafici degli istituti facenti parte della struttura di ricovero" (DM 05/12/2006 recante "Variazione dei modelli di rilevazione dei dati delle attività gestionali delle strutture sanitarie"). I dati si riferiscono all'anno 2020. Istat – popolazione residente al 1° gennaio dell'anno di riferimento. Istat - Popolazione Censimento 2001.	L'indicatore valuta la frequenza con cui viene utilizzato il ricovero ordinario per affrontare alcune selezionate patologie croniche. Tale frequenza può essere considerata una proxy della ridotta accessibilità e funzionalità dei servizi della medicina territoriale che possono gestire le patologie indicate sia in termini di prevenzione che di cura. Nei territori dove il tasso di ospedalizzazione per tali patologie è più alto si ritiene che vi sia meno garanzia che il livello di assistenza sia adeguatamente erogato. Si evidenzia che nel corso dell'anno 2020, per effetto delle misure di contenimento della pandemia da COVID-19, il numero di ricoveri ospedalieri è sensibilmente diminuito, limitato alle emergenze-urgenze, con rimodulazione dell'attività programmata considerata clinicamente differibile. CAUTELA nell'interpretazione dell'indicatore: aree con un basso numero di residenti riducono l'affidabilità statistica dell'indicatore.
F. Salute	f.5	Tasso di ospedalizzazione standardizzato (per 100.000 ab.) in età pediatrica (< 18 anni) per asma e gastroenterite	Numero di dimissioni ospedaliere evitabili per alcune condizioni o patologie, della popolazione residente nell'area con età < 18 anni per 100.000 residenti nella stessa fascia di età: indicatore standardizzato per età e sesso. Vengono prese in considerazione le dimissioni ospedaliere da strutture di ricovero pubbliche e private accreditate del territorio nazionale, in regime di ricovero ordinario per acuti. L'indicatore complessivo è dato dalla somma dei tassi standardizzati di ospedalizzazione per patologia. La standardizzazione (per età e sesso) è effettuata con la popolazione italiana al censimento 2001 considerando le classi d'età: 0, 1-4, 5-9, 10-14, 15-17. Per ulteriori dettagli consultare la Scheda Indicatore D04C nel documento "Schede tecniche degli indicatori NSG" (https://www.salute.gov.it/imgs/C_17_pagineAree_5238_2_file.pdf).	Ministero della Salute - Scheda di Dimissione Ospedaliera (SDO) (DM 27/10/2000 n.380 e ss.mm.ii.); modelli HSP11 "Dati anagrafici delle strutture di ricovero" e HSP11bis "Dati anagrafici degli istituti facenti parte della struttura di ricovero" (DM 05/12/2006 recante "Variazione dei modelli di rilevazione dei dati delle attività gestionali delle strutture sanitarie"). I dati si riferiscono all'anno 2020. Istat – popolazione residente al 1° gennaio dell'anno di riferimento. Istat - Popolazione Censimento 2001.	L'indicatore valuta la frequenza con cui viene utilizzato il ricovero ordinario per affrontare alcune selezionate patologie. Tale frequenza può essere considerata una proxy della ridotta accessibilità e funzionalità dei servizi della pediatria di libera scelta che possono trattare le patologie indicate sia in termini di prevenzione che di cura. Nei territori dove il tasso di ospedalizzazione per tali patologie è più alto si ritiene che vi sia meno garanzia che il livello di assistenza sia adeguatamente erogato. Si evidenzia che nel corso dell'anno 2020, per effetto delle misure di contenimento della pandemia da COVID-19, il numero di ricoveri ospedalieri è sensibilmente diminuito, limitato alle emergenze-urgenze, con rimodulazione dell'attività programmata considerata clinicamente differibile. CAUTELA nell'interpretazione dell'indicatore: aree con un basso numero di residenti riducono l'affidabilità statistica dell'indicatore.
F. Salute	f.6	Percentuale anziani ≥65 anni residenti trattati in Assistenza Domiciliare Integrata (ADI)	Rapporto percentuale tra la popolazione residente di età uguale o superiore ai 65 anni trattata in Assistenza Domiciliare Integrata sul totale della popolazione residente di età uguale o superiore ai 65 anni. Sono state considerate tutte le prese in carico da parte del servizio di assistenza domiciliare integrata, per i soli assistiti ultrassessantacinquenni, già aperte al 1 gennaio dell'anno di riferimento o aperte nel corso dello stesso anno, per le quali sia stato rilevato almeno un accesso. L'accesso viene registrato ogni volta che un operatore si reca presso il domicilio dell'assistito per erogare una prestazione.	Ministero della Salute - NSIS - Decreto del Ministro della salute del 17 dicembre 2008 e s.m. "Istituzione del sistema informativo per il monitoraggio dell'assistenza domiciliare" (SIAD). I dati si riferiscono all'anno 2020.	L'indicatore misura la presa in carico della popolazione anziana da parte dei servizi di assistenza domiciliare integrata delle ASL. L'indicatore misura anche il grado di accessibilità da parte dell'anziano non autosufficiente residente nelle aree interne, al sistema di assistenza domiciliare integrata. L'oggetto della rilevazione riguarda, per singolo utente, l'insieme delle prestazioni erogate nel contesto di un programma di assistenza domiciliare, effettuato a seguito di valutazione multidimensionale. Sono oggetto di rilevazione tutte le attività effettuate in maniera programmata a domicilio del paziente. Il confronto tra la misura dell'indicatore nel territorio aree interne, con l'indicatore regionale e il target nazionale LEA, descrive spesso la distanza tra i livelli che devono essere garantiti a tutti i cittadini e il livello di garanzia sui territori esaminati.
F. Salute	f.7	Percentuale di parti in cui la prima visita è effettuata a partire dalla dodicesima settimana di gestazione	Rapporto tra il numero di parti di cittadine residenti nell'area, per le quali il numero di settimane compiute di gestazione in cui è avvenuta la prima visita in gravidanza risulta ≥12 e il numero di parti di cittadine residenti nell'area, per le quali la settimana di gestazione della prima visita in gravidanza è valorizzata correttamente. L'informazione relativa al numero di settimane compiute di gestazione in cui è avvenuta la prima visita di controllo è registrata nel Certificato di assistenza al parto, nell'ambito del colloquio anamnestico che ha luogo tra la partoriente e il personale sanitario.	Ministero della Salute – Certificato di Assistenza al Parto (DM 16/07/2001 n. 349). I dati si riferiscono all'anno 2020.	L'assistenza prenatale precoce consente di informare le donne circa gli screening prenatali e il loro calendario, i principali fattori di rischio, e il comportamento di salute da tenere durante la gravidanza. Inoltre consente di individuare alcune condizioni specifiche che possono richiedere un'attenta sorveglianza durante il proseguo della gravidanza. La settimana di gestazione in cui viene effettuata la prima visita prenatale fornisce quindi un indicatore di accesso alle cure prenatali, che può essere influenzato sia dalle condizioni sociali della madre sia dall'organizzazione dei servizi di cura materna e neonatale.

METADATI

Sezione	Codice indicatore	Indicatore	Definizione e modalità di calcolo	Fonte	Note
F. Salute	f.8	Tempo (in minuti) che intercorre tra l'inizio della chiamata telefonica alla Centrale Operativa e l'arrivo del primo mezzo di soccorso sul posto. (Intervallo Allarme - Target)	75-esimo percentile della distribuzione dei tempi che intercorrono tra l'inizio della chiamata telefonica alla Centrale Operativa e l'arrivo del primo mezzo di soccorso sul posto. Vengono considerati solo i tempi compresi fra 1 e 180 minuti relativi agli interventi con Codice Criticità Presunta Rosso (R) o Giallo (G). Come primo tempo dell'intervallo viene considerato quello associato al primo mezzo di soccorso arrivato sul posto.	Ministero della Salute, NSIS decreto del Ministro della salute del 17 dicembre 2008 e s.m. "Istituzione del sistema informativo per il monitoraggio delle prestazioni erogate nell'ambito dell'assistenza sanitaria in emergenza-urgenza" (EMUR-118). I dati si riferiscono all'anno 2020.	La valutazione del tempo di risposta che intercorre tra l'inizio della chiamata telefonica alla Centrale Operativa e l'arrivo del primo mezzo di soccorso sul posto è indiscutibilmente la variabile maggiormente significativa per descrivere l'efficienza di un sistema di emergenza sanitaria territoriale. L'intervallo di tempo analizzato dovrebbe essere quello che intercorre tra l'evento e l'arrivo dei sanitari al fianco del paziente, tempo che comprensibilmente non è di agevole identificazione. Per questo motivo si utilizza il predetto indicatore "Allarme-Target dei mezzi di soccorso". Tale tempo non è una misurazione integrale del tempo di intervento ma certamente corrisponde ad una misurazione che tutti i sistemi regionali sono in grado di effettuare e rilevare in modo omogeneo e quindi confrontabile.
F. Salute	f.9	Numero di consultori familiari	Strutture sanitarie, pubbliche e private accreditate, che erogano prestazioni assistenziali di consultorio familiare in regime di convenzione. Tali strutture sono rilevate con il modello STS11 "Dati anagrafici delle strutture sanitarie" e presentano la tipologia di assistenza S04 -"Attività di consultorio familiare" nel quadro H "Tipo di assistenza erogata" del suddetto modello. Non sono state considerate le strutture chiuse nel corso dell'anno.	Ministero della Salute - Modello STS.11 "Dati anagrafici delle strutture sanitarie" (DM 05/12/2006 recante "Variazione dei modelli di rilevazione dei dati delle attività gestionali delle strutture sanitarie"). I dati si riferiscono all'anno 2020.	Per consultori familiari si intendono le strutture sanitarie, pubbliche e private accreditate, che erogano prestazioni assistenziali di consultorio familiare in regime di convenzione, rilevate con il modello STS11 "Dati anagrafici delle strutture sanitarie".
F. Salute	f.10	Numero di punti nascita	Numero di strutture di ricovero che hanno effettuato parti nel corso dell'anno, rilevati attraverso la fonte informativa Certificato di Assistenza al Parto (CeDAP).	Ministero della Salute - Certificato di Assistenza al Parto (DM 16/07/2001 n. 349); modelli HSP11 "Dati anagrafici delle strutture di ricovero" e HSP11bis "Dati anagrafici degli istituti facenti parte della struttura di ricovero" (DM 05/12/2006 recante "Variazione dei modelli di rilevazione dei dati delle attività gestionali delle strutture sanitarie"). I dati si riferiscono all'anno 2020.	Per punti nascita si intendono le strutture di ricovero che hanno effettuato parti nel corso dell'anno, rilevati attraverso la fonte informativa Certificato di Assistenza al Parto (CeDAP).
F. Salute	f.11	Numero medio di pazienti per medico (orientamento nazionale: massimale indicato per i medici di medicina generale = 1.500) al anno 2020			Compilazione di competenza della Regione
F. Salute	f.12	Numero medio di pazienti per pediatra di base di libera scelta (orientamento: massimale indicato per i pediatri = 800) al anno 2020			Compilazione di competenza della Regione
G. Accessibilità	g.1	Distanza media in minuti dei comuni non polo dal polo più vicino	Media delle distanze, calcolate in minuti di percorrenza in automobile, dei comuni dell'area rispetto al polo di riferimento (polo più vicino) individuato sulla base della classificazione delle Aree Interne	Istat Elaborazioni Fornez PA	L'indicatore esprime l'accessibilità dell'area con riferimento ai centri più vicini. N.B.I comuni di una stessa area possono fare riferimento a poli diversi.
G. Accessibilità	g.2	Distanza media in minuti dei comuni non polo dal polo più vicino ponderata per la popolazione	Media delle distanze, calcolate in minuti di percorrenza in automobile, dei comuni dell'area rispetto al polo di riferimento (polo più vicino) individuato sulla base della classificazione delle Aree Interne, ponderata per la popolazione di ciascun comune	Istat Elaborazioni Fornez PA	L'indicatore esprime l'accessibilità dell'area con riferimento ai centri più vicini tenendo conto della dimensione demografica dei comuni dell'area. In questo caso la distanza media sarà positivamente influenzata dai comuni più popolosi dell'area. N.B.I comuni di una stessa area possono fare riferimento a poli diversi.
G. Accessibilità	g.3	Offerta di servizi del TPL su gomma di connessione al capoluogo regionale: numero medio giornaliero di servizi su gomma ponderati per la popolazione residente nel comune, dai comuni dell'area di riferimento al capoluogo regionale (unità di misura: corse medie/anno ogni 1000 abitanti).	Numero medio giornaliero di servizi su gomma ponderati per la popolazione residente nel comune, dai comuni dell'area di riferimento al capoluogo regionale (unità di misura corse medie giorno ogni 1000 abitanti).	Fonte ed elaborazioni a cura della Regione	L'indicatore esprime l'accessibilità dell'area mediante servizi di trasporto pubblico locale a mezzo autobus, rispetto al capoluogo regionale tenendo conto della dimensione demografica dei comuni dell'area
G. Accessibilità	g.4	Offerta di servizi del TPL su gomma di connessione al polo locale: numero medio giornaliero di servizi su gomma ponderati per la popolazione residente nel comune, dai comuni dell'area di riferimento al polo territoriale (unità di misura: corse medie giorno ogni 1000 abitanti).	Numero medio giornaliero di servizi su gomma ponderati per la popolazione residente nel comune, dai comuni dell'area di riferimento al polo territoriale individuato sulla base della classificazione delle Aree Interne (unità di misura corse medie giorno ogni 1000 abitanti)	Fonte ed elaborazioni a cura della Regione	L'indicatore esprime l'accessibilità dell'area mediante servizi di trasporto pubblico locale a mezzo autobus, rispetto al polo territoriale tenendo conto della dimensione demografica dei comuni dell'area
G. Accessibilità	g.5	Popolazione residente (Percentuale) entro un raggio di 15 minuti dalla stazione di riferimento (almeno Silver)	Rapporto tra la popolazione residente entro un raggio di 15 minuti dalla stazione di riferimento e la popolazione totale residente	Istat	L'indicatore esprime l'accessibilità dell'area rispetto alla stazione ferroviaria più vicina calcolata in termini di popolazione servita
G. Accessibilità	g.6	Popolazione residente (Percentuale) tra i 15 e i 30 minuti dalla stazione di riferimento (almeno Silver)	Rapporto tra la popolazione residente tra i 15 e i 30 minuti dalla stazione di riferimento e la popolazione totale residente	Istat	L'indicatore esprime l'accessibilità dell'area rispetto alla stazione ferroviaria più vicina calcolata in termini di popolazione servita
G. Accessibilità	g.7	Intensità servizi ferroviari: numero medio di corse/giorno (o corse/anno a seconda della disponibilità) dei servizi ferroviari rapportati alla popolazione residente che potenzialmente può accedere con un tempo di viaggio auto di 15 minuti auto	Numero medio di corse/giorno dei servizi ferroviari regionali rapportato alla popolazione residente che potenzialmente può accedere con un tempo di viaggio auto di 15'	RFI Elaborazione dati Istat	L'indicatore esprime l'accessibilità dell'area in termini di frequenza di corse ferroviarie regionali con riferimento alla popolazione che accede al servizio ferroviario regionale entro un tempo di 15 minuti di auto

METADATI

Sezione	Codice indicatore	Indicatore	Definizione e modalità di calcolo	Fonte	Note
G. Accessibilità	g.8	Intensità servizi ferroviari: numero medio di corse/giornodei servizi ferroviari rapportati alla popolazione residente che potenzialmente può accedere con un tempo di viaggio auto di 30 minuti auto	Numero medio di corse/giorno dei servizi ferroviari regionali rapportato alla popolazione residente che potenzialmente può accedere con un tempo di viaggio auto di 30'	RFI Elaborazione dati Istat	L'indicatore esprime l'accessibilità dell'area in termini di frequenza di corse ferroviarie regionali con riferimento alla popolazione che accede al servizio ferroviario regionale entro un tempi di 30 minuti di auto
G. Accessibilità	g.9	Popolazione residente (Percentuale) entro un raggio di 30 minuti dall'aeroporto di riferimento	Rapporto tra la popolazione residente entro un raggio di 30 minuti dall'aeroporto di riferimento e la popolazione totale residente	Istat	L'indicatore esprime l'accessibilità dell'area in termini di vicinanza all'aeroporto più vicino con riferimento alla popolazione che vi accede entro un tempo auto di 30'
H. Scuola	h.1	Numero medio scuole sede di erogazione del servizio per istituto scolastico	Il numero medio di sedi per istituto è dato dal rapporto fra il numero delle sedi scolastiche (luoghi distinti di fruizione del servizio scolastico) che dipendono da istituti presenti nell'area interna, indipendentemente dal fatto che le sedi si trovino o meno nei comuni dell'area, ed il totale degli istituti (unità amministrative) dell'area interna	Ministero dell'Istruzione, anno 2020 Elaborazione dati Formez PA	Consente di valutare il livello di complessità di governo dell'istituzione scolastica considerando il numero delle sedi gestite in media da un dirigente scolastico.
H. Scuola	h.2 h.16 h.30	Numero di scuole	Numero delle sedi scolastiche presenti nell'area	Ministero dell'Istruzione, anno 2020 Elaborazione dati Formez PA	Consente di misurare quantitativamente l'offerta scolastica.
H. Scuola	h.3 h.17 h.31	Percentuale comuni dotati di scuola primaria (su n.scuole rilevazione)	Numero di comuni dell'area considerata con presenza di almeno una sede scolastica sul totale dei comuni dell'area	Ministero dell'Istruzione, anno 2020 Elaborazione dati Formez PA	Consente di valutare la copertura dell'offerta della scuola di base.
H. Scuola	h.4 h.18 h.32	N. medio alunni per scuola	Numero di alunni frequentanti le sedi scolastiche dell'area sul numero totale delle sedi scolastiche presenti nell'area	Ministero dell'Istruzione, anno 2020 Elaborazione dati Formez PA	Consente di analizzare la dimensione della scuola dal lato dell'utenza. Un numero ridotto indica minore complessità ma minori occasioni di relazione e approfondimento reciproco fra gli studenti.
H. Scuola	h.5 h.19 h.33	Percentuale alunni con cittadinanza non italiana	Alunni con cittadinanza non italiana sul totale degli alunni	Ministero dell'Istruzione, anno 2020 Elaborazione dati Formez PA	La quota di alunni stranieri nella scuola riflette sia la capacità attrattiva di popolazione immigrata nel territorio, sia il differenziale positivo nel suo tasso di fertilità.
H. Scuola	h.6 h.20	Rapporto alunni disabili-docenti di sostegno	Numero di alunni disabili sul numero dei posti di sostegno (comprese le ore residue di sostegno ricondotte a posti interi)	Ministero dell'Istruzione, anno 2020 Elaborazione dati Formez PA	Consente di valutare il rispetto del rapporto medio nazionale (1:2).
H. Scuola	h.7 h.21 h.34	Percentuale alunni residenti nello stesso comune della scuola	Numero alunni con residenza nello stesso comune di ubicazione della scuola sul totale degli alunni frequentanti la scuola	Ministero dell'Istruzione, anno 2020 Elaborazione dati Formez PA	Consente di misurare il peso del pendolarismo.
H. Scuola	h.8 h.22 h.35	Tasso di mobilità dei docenti titolari a tempo indeterminato	Domande di mobilità accolte (trasferimenti, passaggi di ruolo o passaggi di cattedra) sul totale dei docenti titolari con contratto a tempo indeterminato	Ministero dell'Istruzione, anno 2020 Elaborazione dati Formez PA	Il tasso di mobilità dei docenti con contratto a tempo indeterminato indica la quota di docenti titolari che hanno cambiato sede scolastica rispetto all'anno precedente con effetto sulla continuità didattica. Il trasferimento di un insegnante di ruolo è generalmente volontario (per migliorare la propria sede di servizio, avvicinandosi a casa o scegliendo una scuola ritenuta più appropriata). Il trasferimento degli insegnanti di ruolo può essere, anche obbligato da situazione di esuberi.
H. Scuola	h.9 h.23	Percentuale classi con numero di alunni fino a 15	Numero di classi con numerosità inferiore a 15 sul numero totale delle classi	Ministero dell'Istruzione, anno 2020 Elaborazione dati Formez PA	L'indicatore, consente di misurare il fenomeno delle classi minime dove si riducono le opportunità di interazione personale e culturale e di apprendimento reciproco tra gli alunni. Il numero degli alunni necessario per formare una classe è stabilito dal DPR 20 marzo 2009, n. 81. Nella primaria le classi sono di norma costituite da un numero di alunni per classe non inferiore a 15 e non superiore a 26, elevabile fino a 27 qualora residuino resti. In presenza di alunni disabili, le classi iniziali sono, di norma, costituite con non più di 20 alunni. Nelle scuole e nelle sezioni staccate funzionanti nei comuni montani, nelle piccole isole e nelle aree geografiche abitate da minoranze linguistiche possono essere costituite classi, per ciascun anno di corso, con un numero di alunni inferiore al numero minimo (15 alunni) e comunque non inferiore a 10 alunni.
H. Scuola	h.10	Percentuale pluriclassi su totale classi	Numero di pluriclassi sul numero totale delle classi	Ministero dell'Istruzione, anno 2020 Elaborazione dati Formez PA	Le pluriclassi sono costituite da non meno di 8 e non più di 18 alunni. È una classe composta da alunni di età diversa e iscritti a differenti anni di corso. Le pluriclassi sono costituite quando la numerosità degli alunni è insufficiente a rendere plausibile il funzionamento di una classe. L'indicatore evidenzia i casi di scuole con un ridotto numero di alunni coetanei.
H. Scuola	h.11 h.24	Percentuale classi a tempo pieno	Numero di classi funzionanti con orario pari a 40 ore settimanali sul totale delle classi	Ministero dell'Istruzione, anno 2020 Elaborazione dati Formez PA	La percentuale di classi a tempo pieno riflette sia fattori di domanda (legati al tasso di occupazione, al tipo di occupazione e all'organizzazione familiare), sia fattori di offerta, ossia la capacità della scuola di offrire servizi.
H. Scuola	h.12 h.25 h.36	Percentuale docenti a tempo determinato (calcolati sui docenti che insegnano nella scuola)	Docenti con contratto a tempo determinato sul totale dei docenti che insegnano nella scuola (titolari e non)	Ministero dell'Istruzione, anno 2020 Elaborazione dati Formez PA	Grado di precarietà dei docenti. Maggiore è la percentuale di docenti a tempo determinato maggiore è il ricambio dei docenti tra un anno scolastico e l'altro. Un docente con contratto a tempo determinato viene assegnato ogni anno scolastico ad una scuola diversa.

METADATI

Sezione	Codice indicatore	Indicatore	Definizione e modalità di calcolo	Fonte	Note
H. Scuola	h.26 h.37	Dipersione scolastica - Alunni a rischio abbandono in corso d'anno	Dispersione scolastica alunni a rischio abbandono scuola secondaria I grado e II grado	Ministero dell'Istruzione, anno 2020 Elaborazione dati Formez PA	Numero di alunni che hanno abbandonato la scuola nel corso dell'anno scolastico considerato
		Test invalsi			
H. Scuola	h. 13 a	Test di Italiano - Punteggio medio standardizzato (e dev. standard) - Classe V primaria 2013 - 2014	Numero delle risposte corrette sul totale delle risposte . (Il valore nella parentesi è calcolato come la radice quadrata della media aritmetica dei quadrati delle differenze fra i risultati degli alunni e la loro media aritmetica)		I test Invalsi riguardano le rilevazioni sugli apprendimenti (conoscenze ed abilità) negli ambiti disciplinari di Italiano, Matematica e Inglese condotte nella totalità delle scuole italiane. Qui sono riportati i risultati delle classi V della scuola primaria, III della scuola secondaria di I grado e II della scuola secondaria di II grado. I punteggi presenti nella griglia rappresentano i valori medi ottenuti nei test conseguiti dagli studenti delle aree considerate. Una media più (meno) elevata della media nazionale indica la presenza nella scuola di maggiori (minori) conoscenze/abilità. (Il valore nella parentesi rappresenta la deviazione standard che misura la dispersione del punteggio intorno alla media. Tanto maggiore è la deviazione standard tanto più disomogenee sono le conoscenze/abilità degli studenti, ossia maggiore è la polarizzazione fra studenti sopra e sotto la media)
H. Scuola	h. 13 b	Test di Italiano - Punteggio medio standardizzato (e dev. standard) - Classe V primaria 2016 - 2017			
H. Scuola	h. 13 c	Test di Italiano - Punteggio medio standardizzato (e dev. standard) - Classe V primaria 2021 - 2022			
H. Scuola	h. 13 d	Test di Italiano - Punteggio medio valore assoluto (e dev. standard) - Classe V primaria 2021 - 2022			
H. Scuola	h. 14 a	Test di Matematica - Punteggio medio standardizzato (e dev. standard) - Classe V primaria 2013 - 2014			
H. Scuola	h. 14 b	Test di Matematica - Punteggio medio standardizzato (e dev. standard) - Classe V primaria 2016 - 2017			
H. Scuola	h. 14 c	Test di Matematica - Punteggio medio standardizzato (e dev. standard) - Classe V primaria 2021 - 2022			
H. Scuola	h. 14 d	Test di matematica - Punteggio medio valore assoluto (e dev. standard) - Classe V primaria 2021 - 2022			
H. Scuola	h. 15 a	Test di Inglese - Listening - Punteggio medio standardizzato (e dev. standard) - Classe V primaria 2013 - 2014			
H. Scuola	h. 15 b	Test di Inglese - Listening - Punteggio medio standardizzato (e dev. standard) - Classe V primaria 2016 - 2017			
H. Scuola	h. 15 c	Test di Inglese - Listening - Punteggio medio standardizzato (e dev. standard) - Classe V primaria 2021 - 2022			
H. Scuola	h. 15 d	Test di Inglese - Listening - Punteggio medio valore assoluto (e dev. standard) - Classe V primaria 2021 - 2022			
H. Scuola	h. 15 e	Test di Inglese - Reading - Punteggio medio standardizzato (e dev. standard) - Classe V primaria 2013 - 2014			
H. Scuola	h. 15 f	Test di Inglese - Reading - Punteggio medio standardizzato (e dev. standard) - Classe V primaria 2016 - 2017			
H. Scuola	h. 15 g	Test di Inglese - Reading - Punteggio medio standardizzato (e dev. standard) - Classe V primaria 2021 - 2022			
H. Scuola	h. 15 h	Test di Inglese - Reading - Punteggio medio valore assoluto (e dev. standard) - Classe V primaria 2021 - 2022			
H. Scuola	h. 27 a	Test di Italiano - Punteggio medio standardizzato (e dev. standard) - Classe III Secondaria di I grado 2013 - 2014			
H. Scuola	h. 27 b	Test di Italiano - Punteggio medio standardizzato (e dev. standard) - Classe III Secondaria di I grado 2016 - 2017			
H. Scuola	h. 27 c	Test di Italiano - Punteggio medio standardizzato (e dev. standard) - Classe III Secondaria di I grado 2021 - 2022			
H. Scuola	h. 27 d	Test di Italiano - Punteggio medio valore assoluto (e dev. standard) - Classe III Secondaria di I grado 2021 - 2022			
H. Scuola	h. 28 a	Test di Matematica - Punteggio medio standardizzato (e dev. standard) - Classe III Secondaria di I grado 2013 - 2014			
H. Scuola	h. 28 b	Test di Matematica - Punteggio medio standardizzato (e dev. standard) - Classe III Secondaria di I grado 2016 - 2017			
H. Scuola	h. 28 c	Test di Matematica - Punteggio medio standardizzato (e dev. standard) - Classe III Secondaria di I grado 2021 - 2022			
H. Scuola	h. 28 d	Test di Matematica - Punteggio medio valore assoluto (e dev. standard) - Classe III Secondaria di I grado 2021 - 2022			
H. Scuola	h. 29 a	Test di Inglese - Punteggio medio standardizzato (e dev. standard) - Classe III Secondaria di I grado 2013 - 2014			
H. Scuola	h. 29 b	Test di Inglese - Punteggio medio standardizzato (e dev. standard) - Classe III Secondaria di I grado 2016 - 2017			
H. Scuola	h. 29 c	Test di Inglese - Punteggio medio standardizzato (e dev. standard) - Classe III Secondaria di I grado 2021 - 2022			
H. Scuola	h. 29 d	Test di Inglese - Punteggio medio valore assoluto (e dev. standard) - Classe III Secondaria di I grado 2021 - 2022			
H. Scuola	h. 29 e	Test di Inglese - Punteggio medio standardizzato (e dev. standard) - Classe III Secondaria di I grado 2013 - 2014			

METADATI

Sezione	Codice indicatore	Indicatore	Definizione e modalità di calcolo	Fonte	Note
H. Scuola	h. 29 f	Test di Inglese - Punteggio medio standardizzato (e dev. standard) - Classe III Secondaria di I grado 2016 - 2017			
H. Scuola	h. 29 g	Test di Inglese - Punteggio medio standardizzato (e dev. standard) - Classe III Secondaria di I grado 2021 - 2022			
H. Scuola	h. 29 h	Test di Inglese - Punteggio medio valore assoluto (e dev. standard) - Classe III Secondaria di I grado 2021 - 2022			
H. Scuola	h.38 a	Test di Italiano - Punteggio medio standardizzato (e dev. standard) - Classe II Secondaria di II grado 2013 - 2014			
H. Scuola	h.38 b	Test di Italiano - Punteggio medio standardizzato (e dev. standard) - Classe II Secondaria di II grado 2016 - 2017			
H. Scuola	h.38 c	Test di Italiano - Punteggio medio standardizzato (e dev. standard) - Classe II Secondaria di II grado 2021 - 2022			
H. Scuola	h.38 d	Test di Italiano - Punteggio medio valore assoluto (e dev. standard) - Classe II Secondaria di II grado 2021 - 2022			
H. Scuola	h. 39 a	Test di Matematica - Punteggio medio standardizzato (e dev. standard) - Classe II Secondaria di II grado 2013 - 2014			
H. Scuola	h. 39 b	Test di Matematica - Punteggio medio standardizzato (e dev. standard) - Classe II Secondaria di II grado 2016 - 2017			
H. Scuola	h. 39 c	Test di Matematica - Punteggio medio standardizzato (e dev. standard) - Classe II Secondaria di II grado 2021 - 2022			
H. Scuola	h. 39 d	Test di Matematica - Punteggio medio valore assoluto (e dev. standard) - Classe II Secondaria di II grado 2021 - 2022			
I. Associazionismo fra comuni	i.1	Numero comuni in unione	Numero di comuni che hanno costituito un Unione di Comuni per l'esercizio congiunto di funzioni specifiche	Ministero degli Interni SUT - Direzione centrale delle Autonomie Elaborazione dati Formez PA	L'unione di comuni è l'ente locale costituito da due o più comuni, di norma contermini, finalizzato all'esercizio associato di funzioni e servizi ai sensi dell'art. 32 del D.Lgs. n. 267/2000. Ogni comune può far parte di una sola unione di comuni. Le unioni di comuni possono stipulare apposite convenzioni tra loro o con singoli comuni. L'unione ha potestà statutaria e regolamentare. L'atto costitutivo e lo statuto dell'unione sono approvati dai consigli dei comuni partecipanti con le procedure e con la maggioranza richieste per le modifiche statutarie. Lo statuto individua le funzioni svolte dall'unione e le corrispondenti risorse. All'unione sono conferite dai comuni partecipanti le risorse umane e strumentali necessarie all'esercizio delle funzioni attribuite.
I. Associazionismo fra comuni	i.2	Percentuale comuni in unione	Numero di comuni che hanno costituito un Unione di Comuni per l'esercizio congiunto di funzioni specifiche sul totale dei comuni dell'area	Elaborazione dati Formez PA	Grado di diffusione dell'associazionismo tra comuni.
I. Associazionismo fra comuni	i.3	Numero comuni in comunità montane	Numero di comuni in comunità montane	Ministero degli Interni SUT - Direzione centrale delle Autonomie Elaborazione dati Formez PA	L'art. 27 del D.Lgs. n. 267/2000 definisce le comunità montane come unioni di comuni, enti locali costituiti fra comuni montani e parzialmente montani, anche appartenenti a province diverse, per la valorizzazione delle zone montane per l'esercizio di funzioni proprie, di funzioni conferite e per l'esercizio associato delle funzioni comunali. La disciplina delle Comunità montane, pur in presenza della loro qualificazione come enti locali contenuta nel D.Lgs. n. 267 del 2000, rientra nella competenza legislativa residuale delle Regioni ai sensi dell'art. 117, quarto comma, della Costituzione, come modificato dalla Legge Costituzionale n. 3/2001.
I. Associazionismo fra comuni	i.4	Percentuale comuni in comunità montane	Numero di comuni in comunità montane sul totale dei comuni per 100	Elaborazione dati Formez PA	Grado di diffusione dell'associazionismo tra comuni.

Formez PA

Centro servizi, assistenza, studi e formazione per l'ammmodernamento delle P.A.

viale Marx 15, 00137 Roma - www.formez.it

seguici su

